



Datum: 2025-02-20

Tid: 17:00

Plats: Bollebygdskolans matsal

Ordförande

Emma Isfeldt (S)



1. Upprop

2. Val av protokollsjusterare

Ärendet i korthet

Förslag digital signering: Onsdag 26 februari kl 17. Föreslagna justerare: Lisette Vermeulen (SD), Sverre Fredriksson (M), ersättare Helena Thelin (S).

3. Meddelanden

Anmälningar

- KS2024/1-82 Uppföljningsrapport oktober teknik- och servicenämnden
- KS2024/1-83 Boråsregionen Direktionsprotokoll 2024-12-06
- KS2024/1-84 Kommunala pensionärsrådets sammanträdesprotokoll 4 december 2024
- KS2024/1-86 Justerat protokoll från Sjuhärads samordningsförbunds sammanträde 2024-12-13
- KS2024/1-87 Justerat protokoll för Direktionen för Södra Älvsborgs Räddningstjänstförbunds, SÄRF, sammanträde 2024-12-13
- KS2025/1-1 Granskning av Gryaab AB - verksamhetsåret 2024
- KS2025/1-4 Beslut om granskningsrapport 2024
- KS2025/1-5 Finsam protokoll 2025-02-03 Styrelsemöte
- KS2025/1-6 Protokoll Gryaabs styrelsesammanträde 2025-01-31
- KS2025/1-7 Länsstyrelsen beslut om strategi för lokalförsörjning
- TSN2024/162-4 § 6 TSN Medborgarförslag om att pensionärer får äta lunch i kommunens skolmatsalar
- TSN2024/166-5 § 7 TSN Medborgarförslag om motet (trafikplats) 80 vid RV 40
- KS2025/1-8 Verksamhetsplan och budget 2025 för teknik- och servicenämnden
- KS2025/1-9 Skrivelse om Åsasugorna



- KS2025/1-10 Justerat protokoll för Direktionen för Södra Älvsborgs Räddningstjänstförbunds, SÄRF, sammanträde 2025-01-24
- 4. Inkommet medborgarförslag: Medborgarförslag om hemtjänstens bilar
KS2025/39
- 5. Inkommen motion: Motion (KD) om avskaffande av kommunal tomtkö
KS2025/37
- 6. Inkommen motion: Motion (KD) om representation i kommunala råd
KS2025/36
- 7. Inkommen motion: Motion (FR) om eventuell användning av padelhall på Rinnavägen
KS2025/10
- 8. Redovisning av besvarade samt obesvarade medborgarförslag 2024
KS2024/320
- 9. Ansökan från Bollebo om rivning av Vinkelvägen 9-37 och Göteborgsvägen 30
KS2024/295
- 10. Vattentjänstplan för Bollebygds kommun
KS2024/286



- 11.** Taxor och avgifter inom socialnämndens
ansvarsområden, 2025
KS2025/2
- 12.** Befrielse från uppdrag som revisor (KD), samt
kompletteringsval av ny revisor
KS2022/230
- 13.** Befrielse från uppdrag som ledamot (SD) i
kommunfullmäktige
KS2022/212
- 14.** Befrielse från uppdrag (SD) som ledamot och vice
ordförande, samt kompletteringsval, i teknik- och
servicenämnden
KS2023/278
- 15.** Befrielse från uppdrag som ledamot samt 2:a vice
ordförande (M) i kommunfullmäktige, samt
kompletteringsval av 2:a vice ordförande
KS2022/212
- 16.** Befrielse från uppdrag (M) som ledamot och
ordförande, samt kompletteringsval, i styrelsen för
Åsastugorna
KS2022/239
- 17.** Befrielse från uppdrag (M) som ledamot och
ordförande, samt kompletteringsval, i val- och
arvodesberedningen
KS2023/233



- 18.** Befrielse från uppdrag (M) som ledamot, samt kompletteringsval, i bygg- och miljönämnden
KS2023/277
- 19.** Inkommen fråga: Fråga (FR) till kommunstyrelsens ordförande om Åsastugorna
KS2025/53
- 20.** Inkommen fråga: Fråga (SD) till teknik- och servicenämndens ordförande om Åsastugorna
KS2025/49



4. Inkommet medborgarförslag:
Medborgarförslag om hemtjänstens bilar
KS2025/39

Från: [REDACTED]

Skickat: den 11 februari 2025 16:00

Till: Funktionsadress Kommunen <kommunen@bollebygd.se>

Ämne: Medborgarförslag, hemtjänst m fl

Du får inte ofta e-post från [REDACTED]

Förslag från

Hans-Erik Williamsson

[REDACTED]

[REDACTED]

[REDACTED]

[REDACTED]

[REDACTED]

Medborgarförslag

Bakgrund

Bollebygds Kommun har, så långt jag kan bedöma, en väl utvecklad, fungerande hemtjänst, som innefattar personal (ofta undersköterskor, sjuksköterskor eller erfaren, internutbildad vårdpersonal)

Då hemtjänstpersonal oftast är ensamma ute på sina uppdrag kan det finnas behov att ledningen snabbt behöver få kontakt med sin personal.

Exempel kan vara: ny information, samordning då det i vissa fall kan behövas två personer, nya akutfall mm

Detta sker idag genom att personal antingen tvingas svara, antingen

1. genom att hålla och hantera sin mobil samtidigt med framförandet av sitt(=kommunens) fordon på, ofta smala, slingriga vägar eller
2. vänta med att svara till fordonet kunnat stoppas på säkert sätt och därefter återkomma till uppringaren

Jag har sett båda fallen inträffa

För att uppfylla trafiksäkerhetsbestämmelsernas intentioner och ge möjlighet att underlätta möjligheten att besvara inkommande samtal medan fordonet framförs lämnar jag följande förslag:

FÖRSLAG:

Hemtjänstens fordon förses med handsfree mobildockning för tjänstemobilen.
Sådan funktion finns idag för flertalet nya bilar.

Med hopp om svar och lämplig handläggning

H-E Williamsson
(som ovan)



5. Inkommen motion: Motion (KD) om
avskaffande av kommunal tomtkö KS2025/37

Motion till Kommunfullmäktige Bollebygds kommun gällande Kommunal tomtkö.

Bollebygds kommun har en kommunal tomtkö för att möjliggöra för bostadsbyggande i kommunen.

Senaste släppet av tomter till kön visar lite på ineffektiviteten med denna kö.

14 tomter fanns och ca 60 i kön.

Man började med att fråga de första 10 för att därefter fråga från plats 10-20. Därefter frågade man plats 20-50. När alla dessa 50 svarat var 2 tomter tingade och 12 kvar. Man kan fråga sig varför man står i denna kö när man inte vill ha en tomt som erbjuds?

Efter detta frågade man det som då var resterande kön ca 10 personer och då tingades ytterligare 3 tomter. Lite skriverier i tidningarna gjorde att fler hörde av sig och i skrivande stund har frågan ställts även till dem.

Frågan ställs brevlades så någon tjänsteman på kommunen får administrera kön, skriva ut papper och skicka per post till alla. Man måste ge tid för kön att avge svar samt man måste analysera svaren. Allt detta tar tid och resurser av kommunen. Det tar även tid och resurser av de som faktiskt vill bygga, de som oftast inte står i kön eller anmäler sig sent, de anmäler sig när behovet av en ny bostad uppstår.

Ett bättre sätt och effektivare sätt både för kommun och de som vill bygga vore om kommunen låter en mäklare lägga ut tomterna till försäljning via de etablerade kanalerna för försäljning av tomter och bostäder. De kommunala tjänstemännen kan fokusera på kärnverksamheten vilket inte borde vara tomtförsäljning och de som vill bygga snabbt kan köpa en tomt och påbörja ett bygge.

Jag föreslår att den kommunala tomtkön avvecklas och framtida tomter säljs via en upphandlad Mäklare.

Bollebygd 2025-02-06

/Mathias Carlzon Ledamot Bollebygds Kommunfullmäktige



6. Inkommen motion: Motion (KD) om
representation i kommunala råd KS2025/36

Motion till Kommunfullmäktige Bollebygds kommun gällande Kommunala Råd.

Bollebygds kommun har 4 stycken utpekade Råd.
Kommunala pensionsrådet, Föreningsrådet, Hållbarhetsrådet samt Ungdomsrådet.

Hållbarhetsrådet består enbart av politiker samt kommunala tjänstepersoner och har ingen extern representant ex från någon förening med koppling till hållbarhet.

Ungdomsrådet har 4 ledamöter, enbart ungdomar.

Föreningsrådet har 11 ledamöter, enbart representanter från föreningslivet i Bollebygd. Här är alla föreningar välkomna att medverka.

Kommunala pensionsrådet har 12 ledamöter samt 11 ersättare. 6 av ledamöterna är politiker övriga ledamöter är antingen från PRO eller STF. Ersättare består av 5 politiker o resterande av PRO och STF.

Om man bortser från Hållbarhetsrådet så har det Kommunala Pensionsrådet en väldigt stor representation av politiker i sin styrelse. De flesta av politikerna är ordförande för en kommunal nämnd/styrelse.

Det känns märkligt att just pensionärernas och deras intressen har en sådan direktkontakt in i politiken, varken Föreningsrådet som representerar alla föreningar i kommunen eller ungdomsrådet som representerar alla ungdomar i kommunen har denna direktkontakt. Dessa båda råd saknar helt politisk representation.

Det rimmar illa med kommunal likabehandling att en grupp individer i detta fall pensionärer som representeras av 2 föreningar har en sådan särställning gentemot de övriga föreningarna och grupp individer.

Jag vill ge kommunfullmäktige i uppdrag att tillse at en översyn av rådens sammansättning blir mer enhetlig så att alla grupper och individer ges samma möjlighet att kommunicera med våra politiska beslutsfattare.

Bollebygd 2025-02-06
/Mathias Carlzon Ledamot Bollebygds Kommunfullmäktige



7. Inkommen motion: Motion (FR) om eventuell användning av padelhall på Rinnavägen KS2025/10

Från: "Suzanna Bengtsson" <suzanna.bengtsson@bollebygd.se>
Skickat: Tue, 14 Jan 2025 14:41:14 +0100
Till: "Suzanna Bengtsson" <suzanna.bengtsson@bollebygd.se>
Ämne: Motion (FR)

Från: Michael Plogell <michael@plogell.se>
Skickat: den 14 januari 2025 10:35
Till: Suzanna Bengtsson <suzanna.bengtsson@bollebygd.se>
Ämne: Motion

Kommunen förefaller ha ett underskott av lokaler för de lokala idrottsföreningarna. Av lokalresursplanen framgår att den styrande majoriteten avser färdigställa den sk allaktivitetshallen först 2030.

Den finns ett padeltält beläget på Rinnavägen 10 J. Den som drev verksamhet där är försatt i konkurs. Såvitt är känt pågår inte någon verksamhet där. Det kan inte uteslutas att tältet skulle kunna användas som lokal för idrottsverksamhet.

Mot bakgrund härav lämnar Folkets Röst följande

Motion

Vi föreslår att kommunen utreder om det är möjligt att driva idrottsverksamhet i detta tält och i så fall under vilka förutsättningar, innefattande timkostnad för nyttjande.

Med vänlig hälsning/ Best regards
Michael Plogell



8. Redovisning av besvarade samt
obesvarade medborgarförslag 2024
KS2024/320



§8

KS2024/320

Redovisning av besvarade samt obesvarade medborgarförslag 2024

Beslut

Kommunstyrelsens förslag till kommunfullmäktige

Kommunfullmäktige godkänner redovisning av obesvarade medborgarförslag, samt förteckning över besvarade medborgarförslag under 2024.

Ärendet

Enligt kommunfullmäktiges arbetsordning § 30 ska kommunstyrelsen och nämnderna en gång per år redovisa dels de beslut som fattats med anledning av medborgarförslag, dels de medborgarförslag som inte behandlats inom denna tid.

Kommunstyrelseförvaltningen har upprättat en förteckning över obesvarade medborgarförslag, samt en förteckning över besvarade medborgarförslag under 2024, daterade 2025-01-07.

Arbetsutskottets förslag till kommunstyrelsen

Kommunstyrelsen föreslår att kommunfullmäktige godkänner redovisning av obesvarade medborgarförslag, samt förteckning över besvarade medborgarförslag under 2024.

Beslutsgång

Ordföranden frågar om förslag till beslut kan antas och finner att så sker.

Beslutsunderlag

Justerandes
sign

Utdragsbestyrkande



- § 4 KSAU Redovisning av besvarade samt obesvarade medborgarförslag 2024
- Redovisning av nämndernas besvarade medborgarförslag 2024
- Redovisning av obesvarade medborgarförslag_bollebygd

Skickas till

Kommunfullmäktige

Paragrafen är justerad

Justerandes
sign

Utdragsbestyrkande

FÖRTECKNING ÖVER BESVARADE MEDBORGARFÖRSLAG UNDER 2024

KOMMUNSTYRELSEFÖRVALTNINGEN

Diarienummer	Rubrik och förslagsställare	Anmält på kf	Berednings- och beslutsinstans
KS2023/247	Medborgarförslag om bullerdämpande skydd vid riksväg 40, motorvägsbron över Nolån Mats Östebo	2023-10-19	Teknik- och servicenämndens beslut 2024-03-13, § 24: Teknik- och servicenämnden bifaller medborgarförslaget. Riksväg 40 är en statlig väg och ansvaret för åtgärder är Trafikverkets ansvar. Trafikverket arbetar på uppdrag av regeringen och verkets ansvar är att bla drift och underhåll av statliga vägar. Trafikverket har en övergripande strategi att minska bullret för de mest utsatta genom att dämpa och skärma av. Bollebygds kommun kan i enlighet med förslagsställaren verka för bullerdämpande skydd genom att påtala problematiken för Trafikverket.
KS2023/256	Medborgarförslag om utökning av parkbänkar Ralph Arnestig	2023-11-16	Teknik- och servicenämndens beslut 2024-03-13, § 22: Teknik- och servicenämnden bifaller medborgarförslaget. Teknik- och serviceförvaltningen anser att förslaget är bra och genomförbart. Det kräver att förvaltningen gör en översyn och planering för genomförande med tex en ny parkbänk årligen och ser ut lämplig placering. Sponsring kan vara aktuell men får då anpassas utifrån nya riktlinjer iför sponsring för Bollebygds kommun

FÖRTECKNING ÖVER BESVARADE MEDBORGARFÖRSLAG UNDER 2024

KOMMUNSTYRELSEFÖRVALTNINGEN

Diarienummer	Rubrik och förslagsställare	Anmält på kf	Berednings- och beslutsinstans
			<p>som antogs av kommunstyrelsen 2024-01-30 § 8. Vid utplacering av ny parkbänk följs Bollebygds kommuns parkenhets riktlinjer för parkbänkar.</p>
KS2024/61	<p>Medborgarförslag om sittplatser på de kommunala badplatserna</p> <p>Andréa Ekeroth</p>	2024-03-21	<p>Teknik- och servicenämndens beslut 2024-05-15, § 38:</p> <p>Teknik- och servicenämnden bifaller medborgarförslaget. Kostnaden för en bänk beräknas totalt till ca 25 000 kr/bänk. Teknik- och serviceförvaltningen anser att förslaget är bra och genomförbart. Det kräver att förvaltningen gör en översyn och planering för genomförande med tex en ny parkbänk årligen och ser ut lämplig placering. Vid utplacering av ny parkbänk följs parkenhetens riktlinjer för parkbänkar.</p>
KS2023/243	<p>Medborgarförslag om surfplattor till seniorer i Bollebygds kommun</p> <p>Helene Hansson</p>	2023-10-19	<p>Socialnämndens beslut 2024-08-20, § 70</p> <p>Socialnämnden avslår medborgarförslaget. Frågan om att hjälpa seniorer att bli mer digitaliserade är aktuell och kommunen ställer sig positiv till den utvecklingen. Bakgrunden som beskrivs i medborgarförslaget är bland annat att seniorer ska erbjudas surfplattor för att följa med i dess utveckling. Idag anordnar Bollebygds kommun tillsammans med studieförbundet vuxenskolan</p>

FÖRTECKNING ÖVER BESVARADE MEDBORGARFÖRSLAG UNDER 2024

KOMMUNSTYRELSEFÖRVALTNINGEN

Diarienummer	Rubrik och förslagsställare	Anmält på kf	Berednings- och beslutsinstans
			<p data-bbox="952 459 2123 810">träffar där syftet är att hjälpa seniorer att bli mer digitaliserade. Det anordnas även informationsträffar där kommunen visar och informerar om den digitala teknik som finns idag och vad man ser kommer i framtiden. Om surfplattor skulle delas ut till kommuninvånare skulle detta innebära en helt ny tjänst som kommunen inte har idag. Man skulle behöva se över möjligheter till vart tekniken skulle förvaras och vem som skulle underhålla den om något går sönder.</p> <p data-bbox="952 887 2123 1404">På det centrala biblioteket ges idag möjligheten att låna en dator för att läsa tidningen eller söka på internet och till hjälp finns bibliotekarierna att fråga för att få stöttning i hur datorn används. En surfplatta finns även till förfogande för den som önskar. Socialförvaltningens viljeinriktning är att stötta seniorer att bli mer digitaliserade. Genom de tjänster som erbjudas i form av informationsträffar samt lån av datorer och surfplattor på det lokala biblioteket bedömer förvaltningen att behovet tillgodoses på annat sätt. Det finns ekonomiska förutsättningar att ta hänsyn till, där i de fall Bollebygds kommun skulle tillhandahålla lån av surfplattor skulle det motsvara en engångskostnad på 7 100 kronor per surfplatta inklusive ett abonnemang på 149 kronor i</p>

FÖRTECKNING ÖVER BESVARADE MEDBORGARFÖRSLAG UNDER 2024

KOMMUNSTYRELSEFÖRVALTNINGEN

Diarienummer	Rubrik och förslagsställare	Anmält på kf	Berednings- och beslutsinstans
			månaden. För att kunna underhålla surfplattorna så skulle del av tjänst behöva avsättas vilket skulle motsvara en årslön på 107 tkr.
KS2024/194	Medborgarförslag angående tillgång till återvinningsstation i Alingsås kommun Bo Andersson	2024-09-19	Teknik- och servicenämndens beslut 2024-11-27, § 93 Teknik- och servicenämnden bifaller medborgarförslaget. Avtal med Alingsås kommun, om tillgång till återvinningsstationer i Alingsås kommun, börjar gälla från 2025-01-01.
KS2023/123	Medborgarförslag avseende utökning av bussrutt 110 mellan Bollebygd och Erikstorp	2023-06-07	Kommunstyrelsens beslut 2024-12-10, § 190 Kommunstyrelsen bifaller medborgarförslaget. Kommunen för vidare dialog med Västtrafik om att få behålla nuvarande ändhållplats samt att utöka med nya hållplatslägen utmed Erikstorpsvägen.

FÖRTECKNING ÖVER BESVARADE MEDBORGARFÖRSLAG UNDER 2024

KOMMUNSTYRELSEFÖRVALTNINGEN

Diarienummer	Rubrik och förslagsställare	Anmält på kf	Berednings- och beslutsinstans
	Peter Nobelius		Kommunstyrelseförvaltningen konstaterar att förslaget ligger i linje med det politiska uppdraget om att föra en proaktiv samverkan med Västtrafik kring att förbättra och utöka kollektivtrafiken i Bollebygds tätorter. Då kommunen ser en framtida utvecklingspotential av Bergadalen, kan delar av förslaget beaktas och undersökas vidare. Kommunen för fortfarande dialog om att få behålla nuvarande ändhållplats samt att utöka med nya hållplatslägen utmed Erikstorpsvägen.

FÖRTECKNING OBESVARADE MEDBORGARFÖRSLAG

KOMMUNSTYRELSEFÖRVALTNINGEN

Diarienummer	Rubrik och förslagsställare	Anmält på kf	Berednings- och beslutsinstans	Anmärkning/övrig info
KS2024/3 1	Medborgarförslag om arbetsskor för skolpersonal Malin Remes	2024-02-22	Utbildningsnämnden	
KS2024/154 2	Medborgarförslag om pendelparkeringar Kent Klar	2024-06-05	Kommunstyrelsen	PLEX
KS2024/149 3	Medborgarförslag om bostadsanpassning och kommunala tomter Anette Carlzon	2024-06-05	Kommunstyrelsen	PLEX
KS2024/234 4	Medborgarförslag om ändring av bestämmelser i detaljplan i Bollebygd och Erikstorp Åza Rydberg	2024-09-19	Kommunstyrelsen	PLEX

FÖRTECKNING OBESVARADE MEDBORGARFÖRSLAG

KOMMUNSTYRELSEFÖRVALTNINGEN

Diarienummer	Rubrik och förslagsställare	Anmält på kf	Berednings- och beslutsinstans	Anmärkning/övrig info
5 KS2024/240	Medborgarförslag om visuellt intryck av "vägverkstomten" i Bollebygd Magnus Fagerberg	2024-09-19	Kommunstyrelsen	PLEX
6 KS2024/238	Medborgarförslag att anlägga gångväg mellan Gulf och Petared Tobias Bard	2024-09-19	Kommunstyrelsen	PLEX
7 KS2024/267	Medborgarförslag om att pensionärer får äta lunch i kommunens skolmatsalar Ann-Kristin Sjörén Stendahl	2024-10-24	Teknik- och servicenämnden	
8 KS2024/261	Medborgarförslag om busskort till elever som studerar på gymnasiet Karl Nilsson	2024-10-24	Utbildningsnämnden	
9 KS2024/302	Medborgarförslag om förbättrade bussförbindelser till Göteborg och Borås	2024-11-21	Kommunstyrelsen	

FÖRTECKNING OBESVARADE MEDBORGARFÖRSLAG

KOMMUNSTYRELSEFÖRVALTNINGEN

Diarienummer	Rubrik och förslagsställare	Anmält på kf	Berednings- och beslutsinstans	Anmärkning/övrig info
	Selma Birkestad			
KS2024/278 10	Medborgarförslag om motet (trafikplats) 80 vid RV 40 Kent Klar	2024-11-21	Teknik- och servicenämnden	
KS2024/278 11	Medborgarförslag om att hissa palestinska flaggan utanför kommunhuset Glenn Zetterlind	2024-12-11	Kommunstyrelsen	



9. Ansökan från Bollebo om rivning av
Vinkelvägen 9-37 och Göteborgsvägen 30
KS2024/295



§194

KS2024/295

Ansökan från Bollebo om rivning av Vinkelvägen 9-37 och Göteborgsvägen 30

Beslut

Kommunstyrelsens förslag till kommunfullmäktige

Kommunfullmäktige godkänner Bollebos ansökan om rivning av byggnader på adresserna Vinkelvägen 9-37 samt Göteborgsvägen 30, i Bollebygd.

Ärendet

Stiftelsen Bollebygds Hyresbostäder, Bollebo, har inkommit med ansökan om godkännande för rivning av byggnader på adresserna Vinkelvägen 9-37 samt Göteborgsvägen 30, i Bollebygd. Då ansökan inte innehåller någon form av ekonomiskt åtagande från kommunens sida i form av utökad borgen eller liknande har kommunstyrelseförvaltningen ingenting att invända mot ansökan.

Jäv

Beatrice Ekelund (S), Cecilia Carlhson (KD) och Stefan Hederdal (M) anmäler jäv och deltar inte i handläggning och beslut av ärendet.

Arbetsutskottets förslag till kommunstyrelsen

Kommunfullmäktige godkänner Bollebos ansökan om rivning av byggnader på adresserna Vinkelvägen 9-37 samt Göteborgsvägen 30, i Bollebygd.

Beslutsgång

Ordföranden frågar om förslag till beslut kan antas och finner att så sker.

Justerandes
sign

Utdragsbestyrkande



Beslutsunderlag

- § 157 KSAU Ansökan från Bollebo om rivning av Vinkelvägen 9-37 och Göteborgsvägen 30
- Rivning Vinkelvägen och Göteborgsvägen

Skickas till

Kommunfullmäktige

Paragrafen är justerad

Justerandes
sign

Utdragsbestyrkande

Bollebygd, 2024-10-30

Kommunfullmäktige
Bollebygds kommun
517 83 Bollebygd

Begäran om kommunfullmäktiges medgivande att riva fastigheten Flässjum 3:105, Vinkelvägen 9–37, Bollebygd

Stiftelsen Bollebygds Hyresbostäder önskar härmed inlämna en begäran till Bollebygds kommun om kommunfullmäktiges medgivande att riva fastigheten Flässjum 3:105, belägen på Vinkelvägen 9–37 i Bollebygd.

Fastigheten på Vinkelvägen omfattar 15 lägenheter med en total boarea på 1 638 kvm, fördelat enligt följande:

- 8 lägenheter om 2 rum och kök, 66 kvm, plus 29 kvm källare.
- 5 lägenheter om 3 rum och kök, 82 kvm, plus 38 kvm källare.
- 2 lägenheter om 4 rum och kök, 94 kvm, plus 45 kvm källare.

Därutöver finns gemensamma utrymmen som tvättstuga och cykelförråd. Byggnaderna uppfördes i början av 1960-talet, och endast mindre renoveringar har utförts sedan dess. Underhåll har inkluderat invändiga ytskiktsrenoveringar var 12 år, när så har efterfrågats av hyresgäster, samt löpande utbyte av vitvaror i köken. Den senaste omfattande renoveringen av badrummen genomfördes på 1980-talet.

Vid en översiktlig inventering av fastighetens skick har följande omfattande brister identifierats som kräver åtgärder:

- Skicket på fasader, tak, fönster och dörrar är undermåligt.
- Markradon förekommer.
- Asbest i fasadskivor, rörisolering och kakelfix/fog.
- Blåbetong i vissa källarinnerväggar.
- Fukt i källarväggar.
- Avlopps-, vatten-, värme- och elsystem har uppnått sin tekniska livslängd.
- Påverkan av vibrationer och buller från intilliggande järnväg.
- Sliten yttre miljö.

Syftet med den planerade rivningen är att möjliggöra byggnationen av 27 nya hyresrätter i två våningar.

Stiftelsen Bollebygds Hyresbostäder efterfrågar härmed kommunfullmäktiges medgivande för att genomföra rivningen av fastigheten Flässjum 3:105.

Med vänlig hälsning,

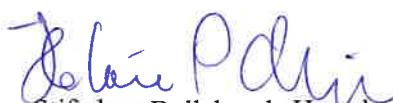

Stiftelsen Bollebygds Hyresbostäder
Heléne Persson Alsin, VD

Stiftelsen Bollebygds Hyresbostäder 517 83 Bollebygd, besöksadress: Ballebovägen 4

Telefon
033 - 23 14 10

Fax
033 - 23 14 19

e-post
info@bollebo.se

Bankgiro
380-2709

Org.nr.
864500-0459

Momsreg.nr.
SE864500045901

Innehar F-skattsedel
Styrelsens säte Bollebygd

Bollebygd 2024-10-30

Bollebygds kommun
Kommunfullmäktige
517 83 Bollebygd

Begäran om kommunfullmäktiges medgivande att riva fastigheten Flässjum 2:49,
Göteborgsvägen 30, Bollebygd

Stiftelsen Bollebygds hyresbostäder har beslutat att tillskriva Bollebygds kommun för att begära medgivande att riva Flässjum 2:49, Göteborgsvägen 30 i Bollebygd.

I december 2023 förvärvade Bollebo fastigheten med avsikten att bygga nya hyresrätter. Byggnaden har stått tom och outhyrd i snart två år. Skicket både ut- och invändigt är eftersatt och byggnaden behöver rivas.

Bollebo begär härmed kommunfullmäktiges medgivande att riva fastigheten.

Stiftelsen Bollebygds Hyresbostäder



Heléne Persson Alsin
VD



10. Vattentjänstplan för Bollebygds kommun KS2024/286



§1

KS2024/286

Vattentjänstplan för Bollebygds kommun

Beslut

Kommunstyrelsens förslag till kommunfullmäktige

Kommunfullmäktige antar upprättad Vattentjänstplan för Bollebygds kommun, daterad 2024-11-15.

Ärendet

Enligt ändringar i vattentjänstlagen, som beslutades av riksdagen under 2022, ska varje kommun tillämpa en vattentjänstplan sedan den 31 december 2023.

Vattentjänstplanen ska innehålla kommunens långsiktiga planering för att tillgodose behovet av allmänna vattentjänster. Den ska även ange vilka åtgärder som ska vidtas för att den allmänna VA-anläggningen ska fungera vid skyfall. Ett förslag till vattentjänstplan har tagits fram av Bollebygds kommun med stöd av Sweco AB för att tillgodose lagändringen.

Teknik- och servicenämnden har vid sammanträde i januari 2024 beslutat att genomföra granskning av förslag till vattentjänstplan. Planen har varit ute på granskning under tiden 2024-04-10 – 2024-05-08. Totalt har sex remissinstanser yttrat sig under granskningstiden. Yttranden har arbetats in och nu är antagandeverisionen färdigställd. Yttrandena samt vidare utredningar har lett till att vattentjänstplanen har reviderats på några övergripande punkter. Utöver mindre redaktionella ändringar har följanderevideringar/förtydliganden gjorts:

- Revidering av klassning av Nedflo Väster till VA-utbyggnadsområde

Justerandes
sign

Utdragsbestyrkande



- Omklassning av utredningsområdet Jordås och Glosås till bevakningsområden
- Omklassning av VA-utbyggnadsområdet Fjällastorp till bevakningsområde

Teknik- och servicenämnden har behandlat ärendet på sammanträde 2024-10-16, § 77, och föreslår att kommunfullmäktige antar upprättad Vattentjänstplan för Bollebygds kommun.

Kommunstyrelsens arbetsutskott har på sammanträde 2024-11-14, § 147, beslutat att återremittera ärendet till teknik- och servicenämnden för ytterligare beredning.

Teknik- och servicenämnden har återigen behandlat ärendet på sammanträde 2024-11-27, § 90, och beslutat att upphäva sitt tidigare beslut om Vattentjänstplan, 2024-10-16, § 77, samt att nämnden föreslår kommunfullmäktige att anta upprättad Vattentjänstplan för Bollebygds kommun, daterad 2024-11-15.

Arbetsutskottets förslag till kommunstyrelsen

Kommunstyrelsen tillstyrker teknik- och servicenämndens förslag: kommunfullmäktige antar upprättad Vattentjänstplan för Bollebygds kommun, daterad 2024-11-15.

Beslutsgång

Ordföranden frågar om förslag till beslut kan antas och finner att så sker.

Justerandes
sign

Utdragsbestyrkande



Beslutsunderlag

- § 6 KSAU Vattentjänstplan för Bollebygds kommun - återremiss
- § 90 TSN Vattentjänstplan för Bollebygds kommun
- Granskningsutlåtande vattentjänstplanen
- Behovsutredning VA Fjällastorp 2024-10-07
- VA-handlingsplan slutlig version
- Vattentjänstplan för Bollebygds kommun

Skickas till

Kommunfullmäktige

Paragrafen är justerad

Justerandes
sign

Utdragsbestyrkande

Vattentjänstplan för Bollebygds kommun

Ordlista

Allmän VA-anläggning är en anläggning för vatten eller avlopp som kommunen äger eller har rättsligt bestämmande över och som har anordnats för att uppfylla kommunens skyldigheter enligt lagen om allmänna vattentjänster (LAV). De samlade VA-anläggningarna (för produktion, distribution och omhändertagande) inom en kommuns gränser, för vilka en kommun är huvudman, benämns "den allmänna VA-anläggningen". En allmän VA-anläggning kan även benämnas kommunal VA-anläggning.

Allmän VA-försörjning avser VA-försörjning inom allmänt verksamhetsområde för VA. Allmän VA-försörjning kan även benämnas kommunal VA-försörjning.

Avloppsvatten är samlingsnamn för spillvatten och dagvatten från detaljplanerat område.

Avtalsanslutning innebär att ett eller flera hushåll är anslutna till allmänt vatten och/eller avlopp och har ett avtal som styr nyttjandet av tillhandahållna VA-tjänster. Hushåll med avtalsanslutning ligger inte inom verksamhetsområde för allmänt VA.

Dagvatten är ytligt avrinnande regnvatten och smältvatten.

Enskild VA-anläggning är en anläggning eller annan anordning för vatten eller avlopp som inte ingår i allmän VA-försörjning. Enskilda anläggningar kan finnas för ett hushåll, för flera hushåll tillsammans eller för samfälligheter och föreningar.

Enskild VA-försörjning avser VA-försörjning utanför allmänt verksamhetsområde för VA.

Gemensamhetsanläggning är en enskild VA-anläggning som inrättats för två eller flera hushåll/fastigheter gemensamt.

Huvudman är den som äger en VA-anläggning.

Kommunalt VA-område används i vattentjänstplanen som begrepp på ett område som ligger inom verksamhetsområde för allmän VA-försörjning och där Bollebygd kommun är huvudman för vatten- och/eller avloppsförsörjning.

LIS-område är en förkortning för områden för landsbygdsutveckling i strandnära läge. Inom dessa områden kan det särskilda skälet för landsbygdsutveckling användas när man prövar dispenser och upphäver strandskyddet. Dessa områden pekas ofta ut i de kommunala översiktsplanerna eller tillägg till dessa.

Recipient är en sjö eller ett vattendrag som får motta dagvatten, bräddvatten och renat avloppsvatten.

Spillvatten är vatten från hushåll (toalett, bad/dusch, disk och tvätt) och andra verksamheter (industrier, biltvättar och dylikt).

Statusklassning av vattenförekomster innebär att tillståndet i vattenförekomsten bedömts utifrån kriterier och gränsvärden som fastlagts i vattendirektivet. För grundvattenförekomster bedöms kemisk och kvantitativ status (vattentillgång) och för ytvattenförekomster bedöms kemisk och ekologisk status. Målet är att vattenförekomsterna ska uppnå "god status" i samtliga avseenden.

Tillsyn utförs av utpekad tillsynsmyndighet. Denna ska se till att miljön inte skadas, genom att kontrollera att reglerna om miljöskydd och hälsoskydd i miljöbalken och dess förordningar följs.

VA är ett samlingsnamn för vatten och avlopp.

Vattenförekomster är mindre enheter som i princip allt vatten i Sverige, förutom det öppna havet, är indelat i. Detta görs för att kunna beskriva tillståndet i vattnet och bedöma vilka mål, miljö kvalitetsnormer, som ska gälla. Grundvattenförekomster är grundvattenmagasin där det idag tas ut vatten till fler än 50 personer eller där det bedöms vara möjligt att ta ut mer än 10 m³/d. Ytvattenförekomster är sjöar med en yta större än 0,5 km² eller vattendrag som har ett tillrinningsområde större än 10 km². Vattenförekomster presenteras i den nationella databasen VISS (VattenInformationSystem i Sverige). I databasen finns uppgifter om bland annat statusklassificeringar, miljö kvalitetsnormer, riskbedömningar och bedömningar av vattenmiljöproblem.

Verksamhetsområde är ett av kommunfullmäktige fastställt geografiskt definierat område, inom vilket kommunen är huvudman för vatten- och/eller avloppsförsörjning. Inom verksamhetsområdet gäller kommunal VA-taxa.

VA-planområden används i vattentjänstplanen som gemensamt begrepp för de områden med sammanhållen bebyggelse som identifierats i arbetet med vattentjänstplanen. VA-planområden delas in i fyra olika typer av områden enligt nedan:

- **Enskilt VA** är ett område med en sådan karaktär att godtagbart omhändertagande av avlopp och tjänligt dricksvatten kan lösas genom enskilda VA-anläggningar idag så väl som i framtiden, utifrån den kunskap kommunen har om området idag.
- **VA-bevakningsområde** är ett område som idag har enskild VA-försörjning och som, utifrån den information kommunen har, fungerar tillfredsställande idag. Om bebyggelsen skulle utökas eller förändras är det dock inte självklart att vatten- och avloppssituationen kommer att fungera tillfredsställande, utifrån den kunskap kommunen har om området idag.
- **VA-utredningsområde** i områden som klassas som VA-utredningsområde finns osäkra parametrar som behöver utredas vidare innan beslut kan fattas kring hur området ska kategoriseras, utifrån den kunskap kommunen har om området idag
- **VA-utbyggnadsområde** är ett område som idag har enskild VA-försörjning men som har behov av en förändrad VA-struktur. Hela eller delar av VA-utbyggnadsområdet planeras att införlivas i verksamhetsområde för allmänna dricks- och/eller spillvattentjänster.

Innehåll

INLEDNING	1
BAKGRUND OCH SYFTE.....	1
INNEHÅLL	1
<i>Långsiktig planering av kommunens VA-utbyggnad</i>	2
<i>Skyfall</i>	2
<i>Långsiktig planering av kommunens allmänna VA-försörjning</i>	2
<i>Undersökning av behov av strategisk miljöbedömning</i>	3
ARBETSSÄTT	3
<i>Uppdatering och revidering</i>	4
FÖRUTSÄTTNINGAR	4
<i>Översiktsplan</i>	5
<i>Befintlig strategisk VA-planering</i>	5
VA-UTBYGGNAD	6
IDENTIFIERING AV VA-PLANOMRÅDEN	7
BEDÖMNING AV BEHOV OCH MÖJLIGHET	8
KLASSIFICERING AV VA-PLANOMRÅDEN	10
<i>Enskilt VA-område</i>	11
<i>VA-bevakningsområde</i>	11
<i>VA-utredningsområde</i>	12
<i>VA-utbyggnadsområde</i>	12
VA-PLANOMRÅDEN	13
<i>Identifierade VA-planområden</i>	13
OMRÅDEN MED ENSKILT VA.....	16
VA-BEVAKNINGSSOMRÅDEN	19
VA-UTREDNINGSSOMRÅDEN	26
VA-UTBYGGNADSSOMRÅDEN.....	31
SKYFALL	34
GENERELLT.....	34
YTAVRINNINGSKARTERING.....	34
IDENTIFIERADE VA-ANLÄGGNINGAR DÄR RISK FÖR ÖVERSVÄMNING FÖRELIGGER SAMT ÅTGÄRDSFÖRSLAG.....	35
<i>Framtagande av åtgärdsförslag</i>	35
<i>Anläggningar med åtgärdsbehov</i>	36
ANSVAR FÖR SKYFALL	38
LÅNGSIKTIG PLANERING AV DEN ALLMÄNNA VA-FÖRSÖRJNINGEN	40
VA-PLANOMRÅDEN	40
<i>VA-utbyggnadsområden</i>	41
<i>VA-utredningsområden</i>	41
<i>Bevakningsområden</i>	41
<i>Områden med enskilt VA</i>	41
SKYFALL	41
ÖVRIGA ÅTGÄRDER INOM VERKSAMHETSOMRÅDE FÖR ALLMÄN VA-FÖRSÖRJNING.....	41
BEDÖMNING AV BETYDANDE MILJÖPÅVERKAN	43
REFERENSER	44

Inledning

Bakgrund och syfte

Den lagändring i Lagen (2006:412) om allmänna vattentjänster (LAV) som trädde i kraft 1 januari 2023 innebar bland annat att alla kommuner i Sverige ska ta fram en vattentjänstplan under 2023.

Huvudsyftet med vattentjänstplanen är att ge förutsättningar för en god planering av Bollebygd kommuns skyldigheter att ordna allmänna vattentjänster samt att ge berörda möjlighet till insyn och deltagande i processen. Innehållet redovisas i 0 nedan. Arbetet resulterar sammanfattningsvis i att:

- identifierade VA-planområden kategoriseras som enskilt VA-område, VA-bevakningsområde, VA-utredningsområde eller VA-utbyggnadsområde,
- risker för den allmänna VA-anläggningen som följd av skyfall identifieras och åtgärder föreslås,
- långsiktig planering för behov och åtgärder gällande förbättring av den allmänna VA-anläggningen tydliggörs
- undersökning genomförs om vattentjänstplanen kan antas medföra betydande miljöpåverkan

Vattentjänstplanen blir ett tillägg till kommunens VA-plan. Vattentjänstplanen ska visa hur kommunen ska förse kommuninvånarna med VA-tjänster under ett längre tidsperspektiv.

Vattentjänstplanen ska fungera som ett styrande dokument och vara en hjälp i prioritering och utveckling av nya bebyggelseområden samt befintliga områden. Planen kommer även att vara ett stöd i den översiktliga planeringen, detaljplaneringen samt bygglovsprocessen för att kunna avgöra om verksamheter och bebyggelse är lämpligt inom ett visst område.

Målgrupp för vattentjänstplanen är både kommuninvånare samt politiker och tjänstemän.

Innehåll

Vattentjänstplanen ska enligt lagtexten (Lagen om allmänna vattentjänster, 6b §) innehålla:

”kommunens långsiktiga planering av hur behovet av allmänna vattentjänster ska tillgodoses. En vattentjänstplan ska också innehålla kommunens bedömning av vilka åtgärder som behöver vidtas för att de allmänna va-anläggningarna ska fungera vid en ökad belastning på grund av skyfall”.

Långsiktig planering av kommunens VA-utbyggnad

Vattentjänstplanen innehåller kommunens långsiktiga bedömning av behovet av nya verksamhetsområden (VA-utbyggnadsplan).

Ändringen i LAV innebär bland annat en ökad flexibilitet för kommunerna. Vid bedömningen gällande om det finns behov av allmänt verksamhetsområde för VA ska särskild hänsyn tas till de lokala förutsättningarna att tillgodose VA-försörjningen med en godtagbar enskild anläggning med hänsyn till människors hälsa och miljön. Bedömningen i kapitel 2 tar därför hänsyn till både möjligheterna att ansluta området till allmänt VA med överföringsledning men även förutsättningarna för att lösa VA-försörjningen med enskilda anläggningar.

Ovan nämnda bedömningskrav innebär potentiellt en ökad utredningsbörda för kommunen då flera områden med enskilda lösningar behöver utredas i syfte att bestämma om de enskilda anläggningarna uppfyller lagkraven.

Skyfall

Vattentjänstplanen innehåller också en redogörelse för kommunens bedömning av vilka åtgärder som behöver vidtas för att de allmänna VA-anläggningarna ska fungera vid en ökad belastning som uppkommer vid skyfall. Befintlig ytavrinningskartering (Sweco, 2018), har använts som underlag för att studera påverkan på allmänna VA-anläggningar i Bollebygd kommun till följd av skyfall (se kapitel 3).

Långsiktig planering av kommunens allmänna VA-försörjning

Den långsiktiga planeringen av kommunens allmänna VA-försörjning ska omfatta en kortfattad beskrivning av större förändringar, till exempel en ny vattentäkt, nya verk eller planerad sammanslagning av flera försörjningsområden. Löpande planering för exempelvis förnyelse och beredskap omnämns men redovisas inte i detalj (se kapitel 4).

Undersökning av behov av strategisk miljöbedömning

Enligt 6 kap. miljöbalken ska en strategisk miljöbedömning göras för planer som kan antas medföra en betydande miljöpåverkan. Huruvida en vattentjänstplan kan antas medföra betydande miljöpåverkan avgörs genom en undersökning i enlighet med kraven i miljöbalken kapitel 6 samt miljöbedömningsförordningen. Undersökningen gällande betydande miljöpåverkan för denna vattentjänstplan redovisas i kapitel 5.

Arbetsätt

Figur 1 nedan illustrerar de processteg som ingår i arbetet att ta fram/aktualisera en vattentjänstplan. En vattentjänstplan ska enligt LAV antas av kommunfullmäktige som också, minst vart fjärde år, ska pröva om vattentjänstplanen är aktuell med hänsyn till behovet av allmänna vattentjänster (Regeringen, 2023). En viktig framgångsfaktor är att skapa en rullande process där identifierade åtgärder planeras och genomförs kontinuerligt.

Enligt 6 kap. miljöbalken ska en strategisk miljöbedömning göras för planer som kan antas medföra en betydande miljöpåverkan. Huruvida en vattentjänstplan kan antas medföra betydande miljöpåverkan avgörs genom en undersökning i enlighet med kraven i miljöbalken kapitel 6 samt miljöbedömningsförordningen. Undersökningen gällande betydande miljöpåverkan för denna vattentjänstplan redovisas i kapitel 0.

Vattentjänstplanerna ska samrådas och granskas. Kommunen ska enligt 6 c § LAV på lämpligt sätt och i skälig omfattning samråda med de fastighetsägare och myndigheter som kan antas ha ett väsentligt intresse av planen samt ställa ut ett förslag till vattentjänstplan för granskning under minst 4 veckor. Hur hänsyn tas till inkomna synpunkter ska också redovisas.

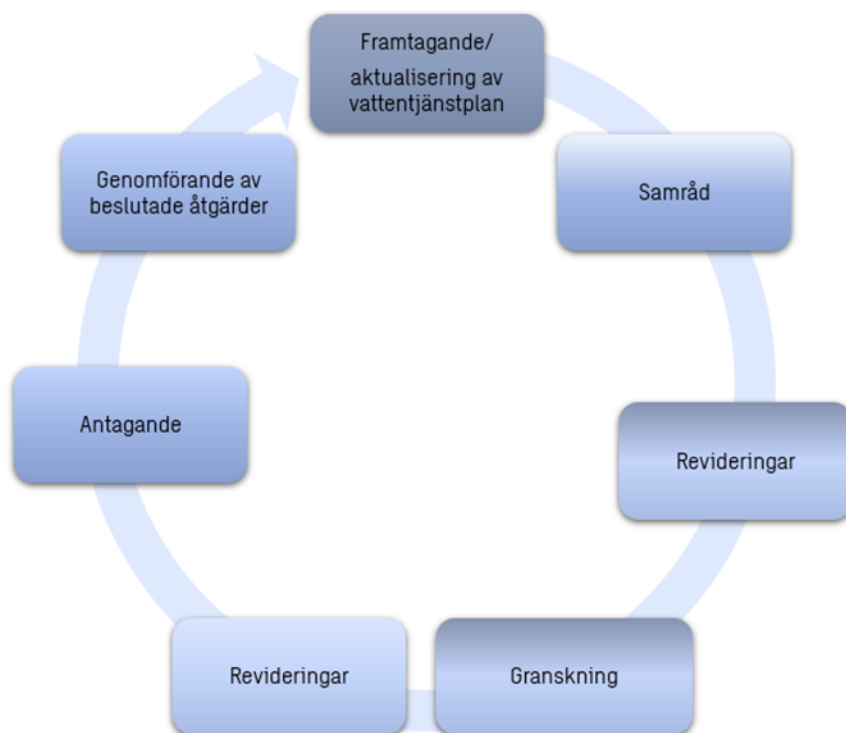

Figur 1. Schematisk illustration över processen att ta fram en vattentjänstplan.

Uppdatering och revidering

Framtagandet av en vattentjänstplan ska inte ses som en engångsinsats utan som en rullande process (Figur 1). Även om planen inte är bindande ska den enligt LAV antas av kommunfullmäktige som också, minst vart fjärde år, ska pröva om vattentjänstplanen är aktuell med hänsyn till behovet av allmänna vattentjänster (Regeringen, 2023). Vattentjänstplanens tidshorisont är 12 år, vilket har bedömts som en rimlig planeringshorisont.

Eftersom syftet med vattentjänstplanen är att redovisa den långsiktiga planeringen av vattentjänster och påverkan på dessa vid skyfall behöver uppföljning och revideringar av planen ske kontinuerligt när behov av vattentjänsterna förändras samt när skyddsåtgärder mot påverkan från skyfall och översvämning vidtas och/eller behov av åtgärder omprövas (om de inte får avsedd effekt eller när ny kunskap uppkommer).

VA-huvudmannen i Bollebygd är ansvarig för uppföljning av det samlade VA-planarbetet och kommer även att ansvara för aktualisering av vattentjänstplanen.

Förutsättningar

Översiktsplan

En viktig utgångspunkt för föreliggande vattentjänstplan är kommunens översiktsplan, som vägleder beslut om mark- och vattenanvändning. Översiktsplanen för Bollebygds kommun antogs 2021 och visar mål, strategier och riktlinjer för hur användningen av mark och vatten ska nyttjas fram till 2035. En av strategierna i översiktsplanen är att bebyggelse i första hand ska tillkomma där det finns möjlighet till allmän VA-försörjning dvs i och i anslutning till kommunens befintliga tätorter. Kommunens recipienter får inte påverkas negativt och när mark ska bebyggas ska skyfallssituationen analyseras ur ett helhetsperspektiv.

I översiktsplanen pekas även flera områden ut för landsbygdsutveckling i strandnära läge. Ett par av dessa är lokaliserade i anslutning till bedömda VA-planområden, se vidare 0.

Kommunen har på sin hemsida länkat till gällande översiktsplan.

Befintlig strategisk VA-planering

Befintlig VA-plan togs fram under perioden 2021 - 2022 och består av

- VA-översikt – beskrivning av nuvarande VA-försörjning i Bollebygd och redovisar framtida utmaningar och behov.
- VA-policy - målbild och tillhörande ställningstaganden för att uppnå en hållbar VA-försörjning.
- VA-handlingsplan– redovisar åtgärdsbehov för att uppnå policyns målbild och ställningstaganden (allmän dricks- och spillvattenförsörjning, dagvatten och skyfall samt enskild försörjning) samt VA-utbyggnadsplan. I VA-utbyggnadsplanen identifierades potentiella § 6-områden (LAV), så kallade VA-planområden. Denna del har, som ovan nämnts, flyttats från handlingsplanen till denna vattentjänstplan och utvecklats i enlighet med den förändrade lagstiftningen (se kapitel 0).

VA-utbyggnad

Det är 6 § Lagen (2006:412) om allmänna vattentjänster (LAV) som reglerar kommunens skyldighet att förse ett område med allmänna vattentjänster. Lagtexten från 6 § LAV lyder som följer:

6 § Om det med hänsyn till skyddet för människors hälsa eller miljön behöver ordnas vattenförsörjning eller avlopp i ett större sammanhang för en viss befintlig eller blivande bebyggelse, ska kommunen

1. bestämma det verksamhetsområde inom vilket vattentjänsten eller vattentjänsterna behöver ordnas, och

2. se till att behovet snarast, och så länge behovet finns kvar, tillgodoses i verksamhetsområdet genom en allmän va-anläggning.

Vid bedömningen av behovet enligt första stycket ska särskild hänsyn tas till förutsättningarna att tillgodose behovet av en vattentjänst genom en enskild anläggning som kan godtas med hänsyn till skyddet för människors hälsa och miljön.

Enligt 6 § LAV, har kommunen ett ansvar att ordna vattentjänster (dricks- och/eller avloppsvatten) för bebyggelse som tillsammans bildar ett större sammanhang, om risk för människors hälsa eller miljön föreligger. Vid bedömningen av behovet ska särskild hänsyn tas till förutsättningarna att tillgodose behovet av en vattentjänst genom en enskild anläggning som kan godtas med hänsyn till skyddet för människors hälsa och miljön.

Eftersom kommunens samhällsbyggnadsprocess går hand i hand med planering av VA-försörjning är det viktigt att skapa förutsättningar för ett ökat handlingsutrymme genom att i god tid identifiera potentiella § 6-områden och skapa en långsiktig plan för VA-utbyggnaden. Utan en plan för detta riskerar kommunen att ställas inför förelägganden från Länsstyrelsen enligt 51 § LAV om att inrätta allmänna vattentjänster i områden där avsikten inte varit att bygga ut allmänt VA eller där planen har varit att göra det vid ett senare tillfälle. Då minskar kommunens kontroll över VA-taxans utveckling. En god VA-planering är därför kommunens möjlighet att

påverka i vilken ordning olika områden ska anslutas till den allmänna VA-försörjningen.

I denna del av vattentjänstplanen som handlar om VA-utbyggnad presenteras en bedömning av områden som i dag ligger utanför verksamhetsområdet för allmän VA-försörjning i Bollebygds kommun och som har eller kan komma att få ett behov av att lösa försörjningen av dricksvatten eller spillvatten i ett större sammanhang.

Identifiering av VA-planområden

Fastigheter inom verksamhetsområde för allmän VA-försörjning tillhör allmänt VA-område. Fastigheter i mycket gles bebyggelse, utanför allmänt verksamhetsområde, tillhör enskilt VA-område. Mellan dessa två ytterligheter finns områden med tätare bebyggelse där det är enskild VA-försörjning idag.

I denna utbyggnadsdel av vattentjänstplanen identifieras områden som skulle kunna utgöra så kallade "större sammanhang". Dessa områden benämns vidare som VA-planområden. I VA-planområden kan det finnas grund för att tillämpa 6 § LAV.

Det finns otydligheter i lagen kring vad som krävs för att bebyggelse ska utgöra ett så kallat större sammanhang. I förarbetena till lagen nämns 20–30 hushåll medan rättspraxis visar att så få som 8 hushåll kan utgöra ett större sammanhang. Hur många fastigheter som behöver vara berörda är framför allt beroende av hur starkt hälsoskyddsbehovet gör sig gällande eller kan förväntas komma att göra det. Enligt praxis behövs det åtminstone en något så när samlad bebyggelse av 20–30 fastigheter som underlag för en allmän VA-anläggning. En utbyggnad av en befintlig eller planerad anläggning kan dock ske för betydligt färre fastigheter. Om bebyggelsen på en fastighet är av större omfattning så kan det minska det antal fastigheter som krävs. I praxis har till och med enstaka fastigheter i närheten av ett befintligt verksamhetsområde ansetts planmässigt och i övrigt ha ett så nära samband med bebyggelsen inom verksamhetsområdet att fastigheternas VA-frågor skulle lösas i det större sammanhanget med denna bebyggelse (prop 2005/6:78 s 42).

Gällande avstånd mellan husen anger rättspraxis i ett fall att 300 meter var för långt för att utgöra del av större sammanhang medan ett annat fall visade att 150–200 m var applicerbart.

VA-planområden i Bollebygd utgörs av områden som har identifierats i en tidigare genomförd GIS-analys i samband med framtagandet av kommunens VA- och dagvattenplanen. Där identifierades bebyggelsegrupper som uppfyller följande kriterier; minst 20 hus med 200 meter eller mindre mellan husen och som ligger utanför verksamhetsområde för VA. Försörjningen av dricksvatten och omhändertagandet av spillvatten sker alltså med enskilda anläggningar i dessa områden. De enskilda anläggningarna kan vara brunnar och avloppsanläggningar för enstaka hushåll eller grupper av hushåll. Om en grupp fastigheter har gått samman och bildat en förening eller gemensamhetsanläggning för samtliga eller vissa fastigheter i området bedöms den gemensamma anläggningens kapacitet och status. Om föreningen i framtiden önskar upphöra och inte längre förvalta VA-anläggningen kan VA-huvudmannen ha ett ansvar att tillgodose områdets behov om det inte kan tillgodoses enskilt inom den egna fastigheten.

I Figur 2 beskrivs den arbetsgång som använts vid bedömning av de identifierade VA-planområden.

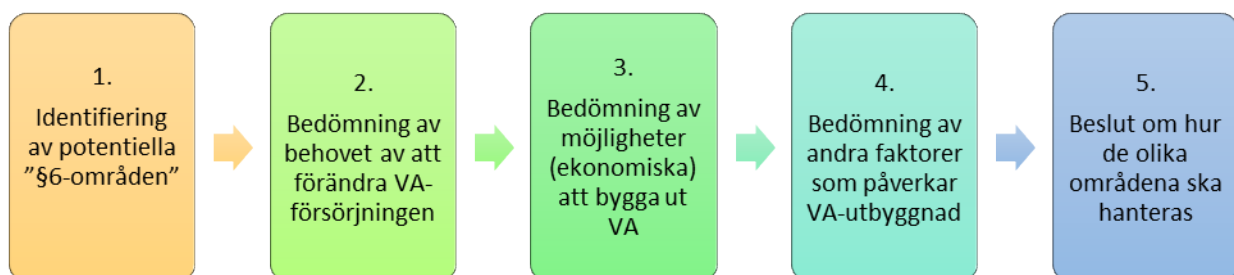

Figur 2 Arbetsgång för bedömning av VA-planområden.

Bedömning av behov och möjlighet

De områden som utgör VA-planområden bedöms med avseende på flera kriterier som tillsammans ger en bild av områdets "behov av en förändrad vattenförsörjning eller avloppshantering". Detta görs för att tydligt kunna redovisa vilka områden som är mest angelägna att arbeta med. Det ger också en grund för prioritering av eventuell anslutning till allmän VA-försörjning eller andra förbättrande åtgärder. Klassningen av VA-planområdena görs utifrån en kvalitativ bedömning av olika kriterier som sedan inarbetas i en bedömningsmodell. Kriterier avseende behovet visar hur angeläget det är att ett område får en förändrad VA-försörjning, se Figur 3.

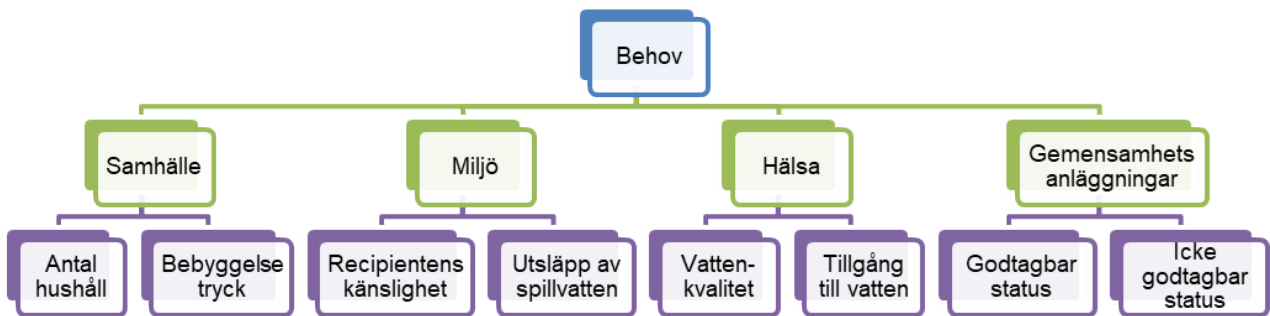

Figur 3 Kriterier vid bedömning av behov av förändrad vattenförsörjning eller avloppshantering.

Kriterier avseende möjligheten indikerar hur kostsamt det är att ansluta ett område till allmän VA-försörjning genom överföringsledningar till den befintliga allmänna VA-anläggningen, se Figur 4.

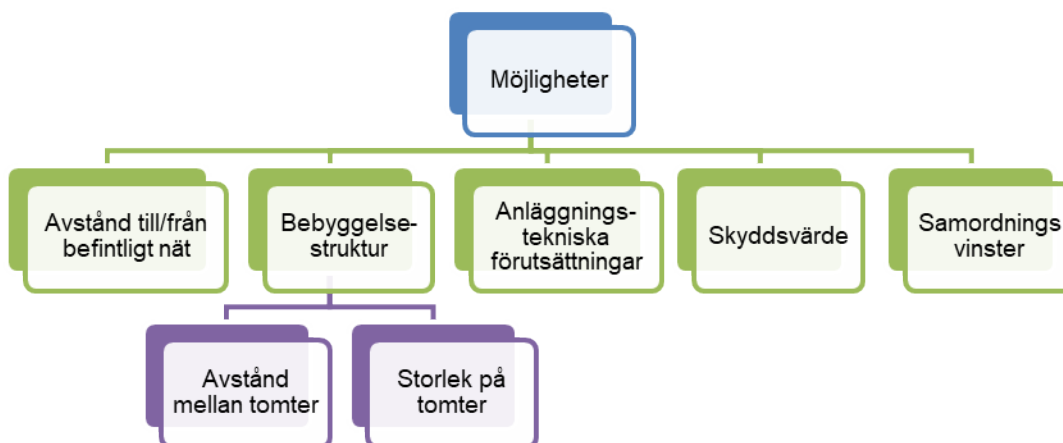

Figur 4 Kriterier vid bedömning av möjligheter till förändrad vattenförsörjning eller avloppshantering.

Med utgångspunkt i VA-planområdenas behov, möjlighet och ytterligare påverkansfaktorer kategoriseras de som ett av alternativen i Figur 5. Eftersom bedömningen görs utifrån tillgängliga underlag behöver dessa uppdateras när ytterligare underlag framkommer eller då förutsättningarna förändras.

Med den möjlighet som är förknippad med VA-utbyggnad i olika områden, tillsammans med den del som utgör bedömning av behov, kan, som ovan nämnt, ett resonemang föras kring prioriteringsordning och takten för VA-utbyggnad. I det här fallet analyseras möjligheten för anslutning till allmänt VA via överföringsledning till

den befintliga allmänna VA-anläggningen. Syftet med denna bedömning är inte att ta fram en kostnad för VA-anslutning av respektive område utan att visa bilden bakom kostnaden, dvs i vilka aspekter är möjligheten för VA anslutning god och var är möjligheterna mer utmanande.

För mer information om bedömningsmodellen och parametrar se bilaga 2.

Klassificering av VA-planområden

Genom att följa ovan stående arbetssätt har identifierade VA-planområden bedömts och klassificerats (se Figur 5 och 0-0 nedan).

Behovet i Bollebygd har bedömts utifrån en viktning mellan de olika kriterierna samhälle, hälsa och miljö där samhälle har ansetts ha en lägre dignitet än de andra parametrarna då bebyggelsestrycket i flertalet VA-planområden är lågt. Kriterierna hälsa och miljö viktas högst då det anses ha högst dignitet i bedömningen. Viktningen mellan parametrarna har därför satts till följande: Samhälle 20%, Hälsa 40% och Miljö 40%. Vidare har fritidsboende ansetts ha en lägre påverkan och behov jämfört med permanentboende och därav har fritidsboende viktats ner till 50% medan permanentboende tilldelats vikten 100%.

Parametrarna som representerar möjlighet till utbyggnad består av:

- längd på överföring till befintligt nät
- bebyggelsestruktur i området
- anläggningstekniska förutsättningar
- samordningsvinster
- skyddsvärde

Skyddsvärde och samordningsvinster har inte tagits med i analysen och har därför viktats till 0%. Övriga parametrar har getts samma dignitet, det vill säga 25%,



Figur 5 Beskrivning av de olika kategorierna för VA-planområden

Enskilt VA-område

Ett enskilt VA-område är ett område med en sådan karaktär att godtagbart omhändertagande av avlopp och tjänligt dricksvatten kan lösas på ett godtagbart sätt genom enskilda VA-anläggningar idag så väl som i framtiden. I områden med enskilt VA är det varje fastighetsägares alternativt VA-föreningens ansvar att försörjningen av dricksvatten och rening av spillvatten fungerar tillfredsställande.

VA-bevakningsområde

Ett VA-bevakningsområde är ett område som idag har enskild VA-försörjning och som, utifrån den information kommunen har, fungerar tillfredsställande idag. Om bebyggelsen skulle utökas eller förändras är det dock inte självklart att vatten- och avloppssituationen kommer att fungera tillfredsställande.

Kommunen bör därför bevaka till exempel utsläpp av spillvatten från området, antalet tillkommande bygglov eller förändring i nyttjande av bebyggelsen. När ett bevakningsområde förändras kan det klassas om till VA-utredningsområde eller VA-utbyggnadsområde.

VA-utredningsområde

I områden som klassas som VA-utredningsområde finns osäkra parametrar som behöver utredas vidare innan beslut kan fattas kring hur området ska kategoriseras. Det kan bero på stora osäkerheter kopplat till behovet av förändrad VA-försörjning. Det kan även bero på att möjligheten till anslutning med överföringsledning är mycket låg vilket gör att alternativa lösningar behöver utredas vidare.

VA-utredningsområde är ett temporärt tillstånd. När utredningen är utförd klassificeras området till VA-utbyggnadsområde, VA-bevakningsområde eller enskilt VA-område. Att en utredning görs innebär inte per automatik att en allmän VA-utbyggnad blir aktuellt.

VA-utbyggnadsområde

Ett VA-utbyggnadsområde är ett område som idag har enskild VA-försörjning men som har behov av en förändrad VA-struktur. Hela eller delar av VA-utbyggnadsområdet planeras att införlivas i verksamhetsområde för allmänna dricks- och spillvattentjänster.

För VA-utbyggnadsområdet bör även behovet av allmänt dagvatten utredas. Behovsutredningen ska grundas i 6 § LAV och identifiera huruvida det föreligger ett behov av allmän dagvatten-hantering ur miljö – eller hälsoperspektiv.

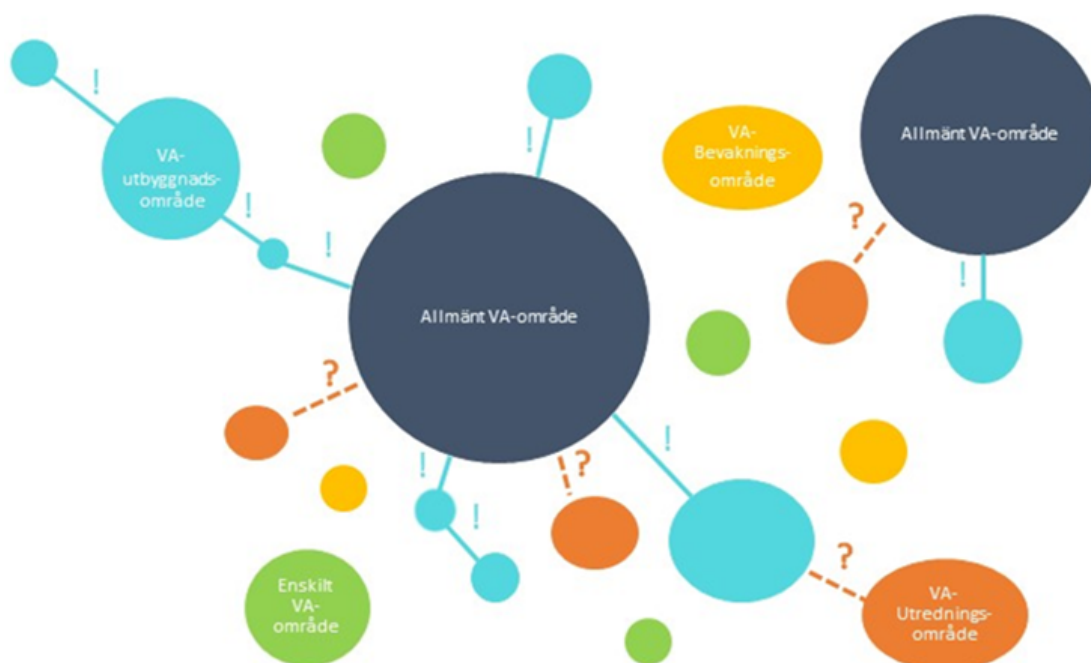

Figur 6 Schematisk figur över de fyra olika områdestyperna och allmänt verksamhetsområde.

VA-planområden

Identifierade VA-planområden

I

Figur 7 nedan redovisas vilka VA-planområden som identifierats genom tidigare utförd GIS-analys och som utvärderats enligt arbetsgången genom urval med 20 hus eller mer med maximalt 200 meter emellan. Notera att VA-planområdets utbredning inte är likställt med eventuellt verksamhetsområdes utbredning. Vilka fastigheter som bör ingå fastställs i efterföljande behovsutredning där man går ner på fastighetsnivå.

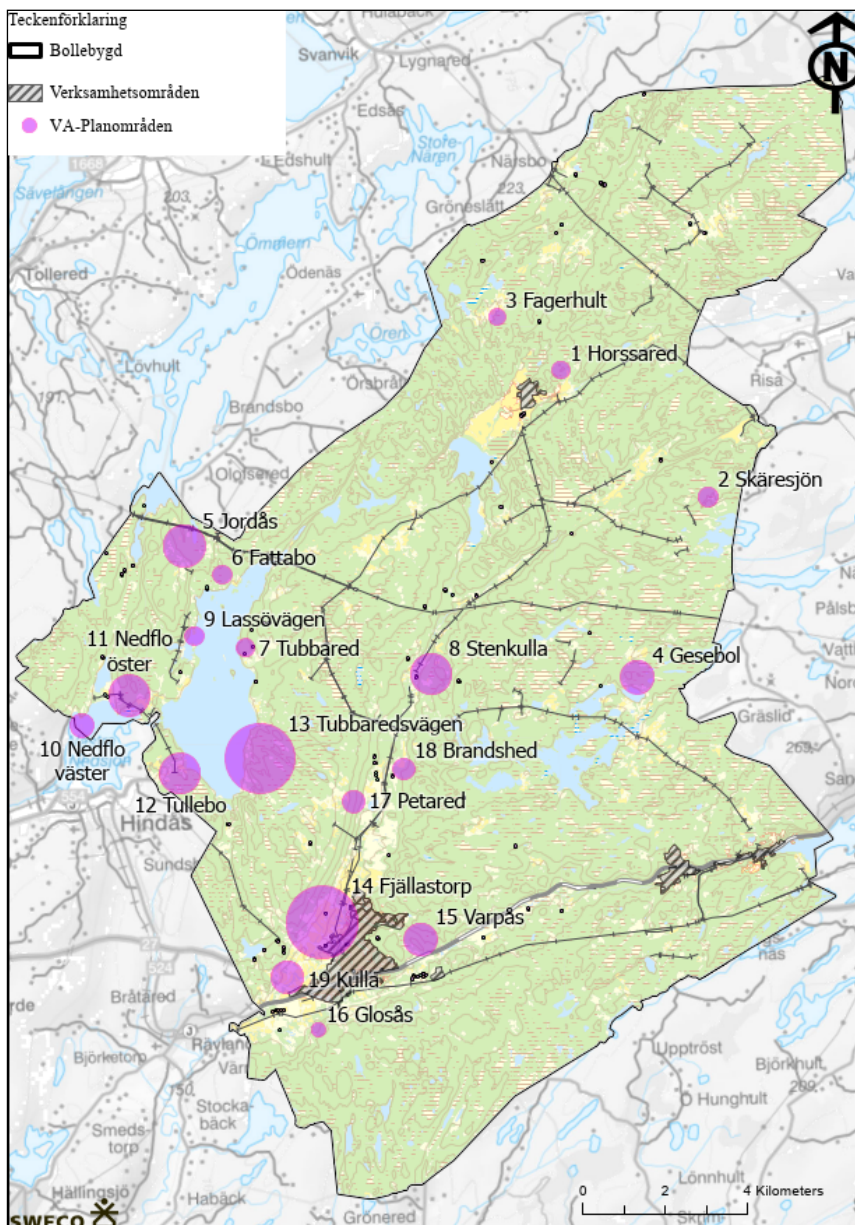

Genom GIS-analysen
beskriven i kap 0 har 19
VA-planområden
identifierats.

Figur 7 Identifierade VA-planområden genom genomförd GIS-analys, minst 20 hus med maximalt 200 meters avstånd. Skrafferade områden är områden där verksamhetsområde för spillvatten och dricksvatten finns i dag. Cirklarnas storlek indikerar om områdena innehåller fler eller färre antal bostadshus.

Behovet av och möjligheten till en förändrad VA-försörjning i kommunens VA-planområden sammanfattas i Figur 8 och Figur 9. Behovet har analyserats utifrån den viktning mellan behovskriterierna som beskrivs i kap 0.

Resultatsammanställning			
Allmänt		Behov	Möjligheter
Område nr.	Namn	Prioriteringspoäng (1-10)	Prioriteringspoäng (1-10)
1	Horssared	4,0	5,0
2	Skäresjön	2,8	3,0
3	Fagerhult	2,2	1,5
4	Gesebol	3,7	2,0
5	Jordås	5,2	3,0
6	Fattabo	3,4	2,0
7	Tubbaröd	4,0	3,0
8	Stenkulla	4,0	4,0
9	Lassövägen	5,2	3,0
10	Nedflo väster	4,3	3,0
11	Nedflo öster	6,7	4,0
12	Tullebo	5,2	2,0
13	Tubbaredevägen	7,6	3,0
14	Fjällastorp	6,4	6,0
15	Varpås	6,7	6,0
16	Glosås	6,7	3,0
17	Petared	2,2	1,5
18	Brandshed	3,4	1,5
19	Kulla	4,3	5,5

Figur 8 Bedömning av respektive områdes behov av och möjlighet till förändrad VA-försörjning.

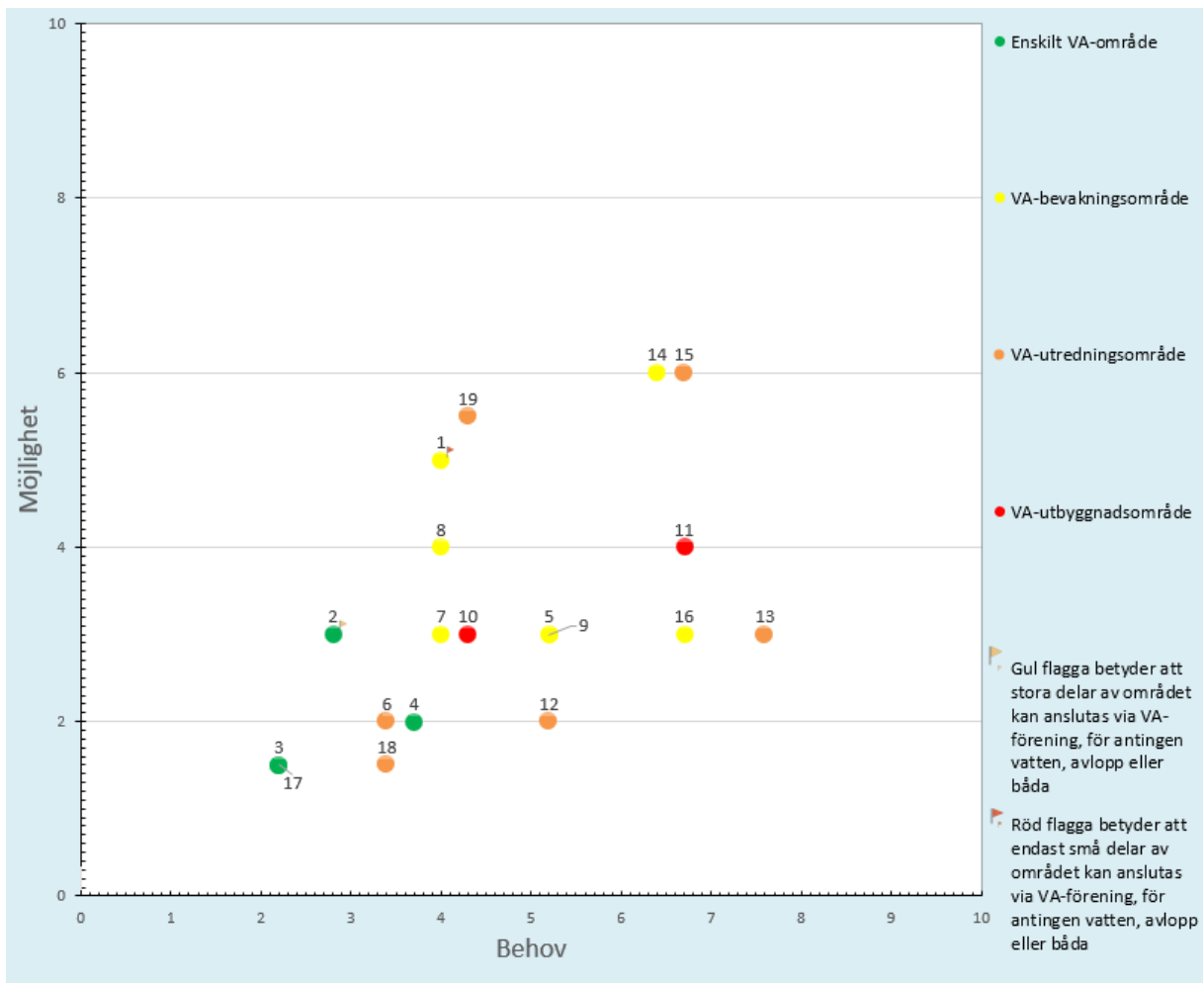

Figur 9. Diagram som presenterar respektive områdes behov av och möjlighet till förändrad VA-försörjning. Grön markering indikerar enskilt VA-område, gul markering avser VA-bevakningsområde, orange markering avser VA-utredningsområde och röd markering avser VA-utbyggnadsområde.

Tabellerna i kapitel 2.6, 2.7, 2.8 och 2.9 redovisar resultatet av den klassning som är gjord utifrån VA-situationen i respektive område. I kapitel 2.6 redovisas de områden som klassas som enskilt VA-område, dessa presenteras med grön färg. I kapitel 2.7 redovisas VA-bevakningsområdena i gult följt av VA-utredningsområden i kapitel 2.8 i orange. Avslutningsvis i kapitel 2.9 presenteras de lokaliserade VA-utbyggnadsområdena i rött.

Områden med enskilt VA

Enskilt VA-område		
Nr	Namn	Kommentar

2	Skäresjön	<p>Området ligger i kommunens nordöstra del och omfattar 26 bostäder varav den största delen utgörs av permanentbostäder. Det finns inga kända problem med dricksvattenkvalitet eller -kvantitet i området. Det finns inga kända problem med dricksvattenkvalitet eller -kvantitet i området.</p> <p>Det bedöms finnas två recipienter för området, Skäresjön och Stora Grönesjö. Ingen av dessa recipienter är klassad i VISS. ligger inte i direkt anslutning till skyddat område, kommunal badplats eller inom vattenskyddsområde. Området ligger inte heller i närheten av vattenförekomst som inte uppnår god ekologisk status p.g.a. övergödning eller anses känslig. I området finns ett mycket begränsat antal avloppsanläggningar som påverkar miljön negativt då området är anslutet till en enskilt gemensam anläggning.</p> <p>Då bygg- och omvandlingstrycket i området anses lågt förväntas inte området kompletteras med ytterligare bostäder till den grad att allmänt VA förutsätts. Befintlig gemensamhetsanläggning kan tillgodose områdets behov av vattentjänster.</p>
3	Fagerhult	<p>Området ligger i kommunens norra del och omfattar 21 bostäder varav majoriteten utgörs av permanentbostäder. Det finns inga kända problem med dricksvattenkvalitet eller -kvantitet i området.</p> <p>Recipienten för området är Lafsån som enligt VISS har måttlig ekologisk status, recipienten är dock inte klassad med avseende på påverkan från enskilda avlopp.</p> <p>Området ligger inte i närheten av kommunal badplats</p>

		<p>eller annan skyddad recipient. I området finns en mindre andel avloppsanläggningar som påverkar miljön negativt</p> <p>Då bygg- och omvandlingstrycket i området anses lågt förväntas inte området kompletteras med ytterligare bostäder till den grad att allmänt VA förutsätts.</p>
4	Gesebol	<p>Området ligger i kommunens östra del och omfattar 45 bostäder varav strax över hälften utgörs av permanentbostäder. Området angränsar till ett av Bollebygd kommuns utpekade LIS-områden. Det finns inga kända problem med dricksvattenkvantiteten i området. Det föreligger dock risk för att allvarliga kvalitetsproblem kan förekomma i enstaka fall och/eller risk för mindre kvalitetsproblem i små delar av området.</p> <p>Recipient för området är Stockasjön vilken ej klassad i VISS. Området ligger i direkt anslutning till kommunal badplats vid Stockasjön, (inom 500 meter). I området finns dock en mindre andel avloppsanläggningar som påverkar miljön negativt. Kommunens miljöenhet har utfört tillsyn i området med tillfredställande resultat.</p> <p>Då bygg- och omvandlingstrycket i området anses lågt förväntas inte området kompletteras med ytterligare bostäder till den grad att allmänt VA förutsätts.</p> <p>Området har tidigare klassats som ett VA-bevakningsområde men bedöms vara ett område lämpat för enskilt VA.</p>
17	Petared	<p>Området ligger i kommunens sydvästra del och omfattar 29 bostäder varav samtliga utgörs av permanentboende. Området angränsar till ett av Bollebygd kommuns utpekade LIS-områden. Det finns inga kända problem med dricksvattenkvantiteten i området. Det förekommer</p>

		<p>dock risk för att allvarliga kvalitetsproblem kan förekomma i enstaka fall och/eller risk för mindre kvalitetsproblem i små delar av området.</p> <p>Det bedöms finnas två recipienter för området. Västra delen av området avrinner mot Hagasjön och resterande till Nolån. Hagasjön är inte klassad i VISS men bedöms som mindre känslig. Nolån ingår i Rolfsåns avrinningsområde vilket utgör habitat för flodpärlmussla och har måttlig ekologisk status. Recipienten är dock inte klassad med avseende på påverkan från enskilda avlopp Hagasjön är inte klassad i VISS men bedöms som mindre känslig. Området ligger inte i direkt anslutning till skyddat område, kommunal badplats eller inom vattenskyddsområde. Området ligger inte heller i närheten av vattenförekomst som inte uppnår god ekologisk status p.g.a. övergödning eller anses känslig. Det finns ett fåtal nya enskilda avloppsanläggningar i området.</p> <p>Då bygg- och omvandlingstrycket i området anses lågt förväntas inte området kompletteras med ytterligare bostäder till den grad att allmänt VA förutsätts.</p>
--	--	--

Tabell 1 Områden med enskilt VA.

VA-bevakningsområden

VA-bevakningsområde		
Nr	Namn	Kommentar
1	Horssared	Området ligger i kommunens norra del och omfattar 23 bostäder varav samtliga utgörs av permanentbostäder. Bygg- och omvandlingstrycket i området har bedömts som lågt.

		<p>I området finns en gemensamhetsanläggning för vatten och en för spillvatten som är anslutna till den allmänna anläggningen. Gemensamhetsanläggningarna omfattar 5 fastigheter. För övriga bostäder i området som inte ingår i ovan nämnda gemensamhetsanläggningar sker vattenförsörjningen och avloppshanteringen enskilt på varje fastighet.</p> <p>Det finns inga kända problem med dricksvattenkvantiteten i området. Det föreligger dock risk för att allvarliga kvalitetsproblem kan förekomma i enstaka fall och/eller risk för mindre kvalitetsproblem i små delar av området.</p> <p>Recipient för området är Nolån som ingår i Rolfsåns avrinningsområde vilket utgör habitat för flodpärlmussla och har måttlig ekologisk status. Recipienten är dock inte klassad med avseende på påverkan från enskilda avlopp. Området ligger delvis inom kommande vattenskyddsområde. I området finns en mindre andel avloppsanläggningar som påverkar miljön negativt, alternativt saknar området delvis de naturliga och/eller geografiska förutsättningarna för att avloppsfrågan ska kunna lösas ur miljömässig synpunkt.</p> <p>Områdets vattenförsörjning och avloppshantering behöver i dagsläget inte lösas i ett större sammanhang genom anslutning till allmänt vatten och avlopp. Detta kan dock ändras om påverkan på recipienten ändras eller när området omfattas av vattenskyddsområde.</p>
5	Jordås	<p>Området ligger i kommunens västra del, nära kommungränsen och omfattar 58 bostäder varav</p>

majoriteten utgörs av permanentbostäder. Enligt VISS är den ekologiska statusen i recipienten för området, Östra Nedsjön, otillfredsställande. Området ligger strax utanför vattenskyddsområde för Nedsjöarna.

Inom området finns flertalet små tomter vilket kan riskera dricksvattenkvaliteten då det finns risk för kontaminering via avloppsanläggning. Tillsyn genomfördes under år 2023, varpå flertalet avlopp med åtgärdsbehov lokaliserades.

En fördjupad behovsutredning av områdets möjligheter att långsiktigt fortsätta ha en godtagbar enskild VA-försörjning genomfördes av Sweco under år 2024.

Bedömningen baserades på undersökning av grundvattenkapacitet och recipientpåverkan. Därutöver gjordes en bedömning av risk för påverkan på dricksvattenbrunnar kopplat till spillvattenutsläpp.

Utredningens resultat visade att området i stort bedöms ha förutsättningar till en långsiktigt godtagbar enskild spillvattenhantering då de allra flesta fastigheterna bedömdes kunna omhänderta spillvatten inom sin tomt utan risk för påverkan på dricksvattenbrunnar i området. Vidare bedömdes det finnas tillgång till tillräcklig mängd grundvatten för att försörja området med dricksvatten.

Utsläpp från enskilda avlopp i stort bedöms inte heller påverka vattenkvaliteten i recipienterna negativt i någon större utsträckning och därmed riskeras inte MKN påverkas negativt.

Enligt uppgift från kommunen finns ett visst bebyggelsetryck i området. Flertalet

		<p>fastighetsregleringar har ägt rum och fler är på gång. Ovanstående bedömning bygger på nuvarande och planerad bebyggelse och exploateringsgrad. Vid en eventuell fortsatt utbyggnad av området är det lämpligt att utreda hur den fortsatta utvecklingen påverkar nuvarande VA-situation. Ett ökat antal dricksvattenbrunnar och utsläppspunkter försvårar möjligheterna till en långsiktigt hållbar enskild VA-lösning vilket kan innebära ett framtida behov av att inrätta ett kommunalt verksamhetsområde för VA.</p>
7	Tubbared	<p>Området ligger i kommunens västra del, anslutning till östra Nedsjön och omfattar 23 bostäder varav mestadels utgörs av permanentbostäder. Bygg- och omvandlingstrycket i området har bedömts som lågt.</p> <p>Det finns inga kända problem med dricksvattenkvantiteten i området. Det föreligger dock risk för att allvarliga kvalitetsproblem kan förekomma i enstaka fall och/eller risk för mindre kvalitetsproblem i små delar av området.</p> <p>Enligt VISS är den ekologiska statusen i recipienten för området, Östra Nedsjön, otillfredsställande. Recipienten är dock inte klassad med avseende på påverkan från enskilda avlopp. Området ligger i direkt anslutning till Tubbarets badplats som är en kommunal badplats, (inom 500 meter) samt inom vattenskyddsområde för Nedsjöarna. I området finns ett fåtal nya avloppsanläggningar.</p> <p>Områdets vattenförsörjning och avloppshantering behöver i dagsläget inte lösas i ett större sammanhang genom anslutning till allmänt vatten och avlopp. Detta</p>

		kan dock ändras om påverkan på recipienten ändras eller när området omfattas av vattenskyddsområde.
8	Stenkulla	<p>Området ligger i kommunens västra del och omfattar 56 bostäder varav majoriteten utgörs av permanentbostäder.</p> <p>Det finns inga kända problem med dricksvattenkvalitet eller -kvantitet i området.</p> <p>Området ligger inom 100 meter från Nolån som ingår i Rolfsåns avrinningsområde vilket utgör habitat för flodpärlmussla och har måttlig ekologisk status. Recipienten är dock inte klassad med avseende på påverkan från enskilda avlopp. I området finns en stor andel nya avloppsanläggningar.</p> <p>Enligt uppgift från kommunen finns ett bebyggelsetryck i området samt att fastighetsbildningar sker regelbundet. Områdets vattenförsörjning och avloppshantering behöver i dagsläget inte lösas i ett större sammanhang genom anslutning till allmänt vatten och avlopp. Detta kan dock ändras om bebyggelsestrukturen i området förändras.</p>
9	Lassövägen	<p>Området ligger i kommunens västra del, i anslutning till östra Nedsjön och omfattar 24 bostäder varav majoriteten utgörs av permanentbostäder. Bygg- och omvandlingstrycket i området har bedömts som lågt.</p> <p>Det finns inga kända problem med dricksvattenkvantiteten i området. Det föreligger dock risk för att allvarliga kvalitetsproblem kan förekomma i små delar av området eller risk för mindre kvalitetsproblem i stora delar av området.</p>

		<p>Enligt VISS är den ekologiska statusen i recipienten för området, Östra Nedsjön, otillfredsställande.</p> <p>Recipienten är dock inte klassad med avseende på påverkan från enskilda avlopp. Området ligger i inom t vattenskyddsområde för Nedsjöarna. I området finns en mindre andel avloppsanläggningar som påverkar miljön negativt. Området består av små tomter vilket kan innebära en förhöjd risk att avloppsanläggningar kontaminerar dricksvattnet.</p> <p>Områdets vattenförsörjning och avloppshantering behöver i dagsläget inte lösas i ett större sammanhang genom anslutning till allmänt vatten och avlopp. Detta kan dock ändras om påverkan på recipienten ändras eller när området omfattas av vattenskyddsområde eller om vattenkvaliteten i område förändras.</p>
14	Fjällastorp	<p>Området ligger i kommunens sydvästra del och omfattar 100 bostäder varav samtliga utgörs av permanentboende. Bebyggelsen i området är relativt utspridd och ligger i stora delar på en rad långt samma väg.</p> <p>Under tiden denna vattentjänstplan varit ute på granskning påbörjades arbetet med avgränsning av framtida verksamhetsområde i Fjällastorp. I denna mer djupgående utredning konstaterades att de enskilda avloppsanläggningarna inte utgjorde den påverkansfaktorn på Nolån som tidigare bedöm. Den största påverkan anses utgöras av angränsande betesmark. Vid ansökan om enskilda avlopp ställs inga högre skyddsnivåer eller krav med avseende på Nolåns status.</p>

		<p>I avrinningsområdet för Ballasjön lokaliserades en grupp bostäder där det kan finnas utmaningar att lösa enskilda lösningar på varje fastighet. Antalet i detta område understiger dock det antal om 20-30 bostäder som i praxis ansetts utgöra samlad bebyggelse som förutsätts för att en kommunal skyldighet föreligger att lösa VA-situationen i ett större sammanhang. Det är outrett om det finns en faktisk påverkan i detta område då status på dessa anläggningar är okända på grund av att det inte har genomförts tillsyn i området.</p> <p>Sammantaget indikerar ovanstående att 6 § LAV inte anses uppfyllt i området.</p> <p>Med hänsyn till ovanstående rekommenderas den tidigare klassningen att VA-utbyggnadsområdet Fjällastorp klassas om till VA-bevakningsområde med avseende på eventuell framtida exploatering.</p>
16	Glosås	<p>Området ligger i kommunens sydvästra del och omfattar 16 bostäder varav samtliga utgörs av permanentboende.</p> <p>Bebyggelsestryck finns i området. VA-planområdet angränsar till utpekat LIS-område.</p> <p>Området är beläget 130 meter från Sörån som enligt VISS utgör habitat för flodpärlmussla och den ekologiska statusen klassas som god.</p> <p>En fördjupad behovsutredning av områdets möjligheter till att långsiktigt fortsätta ha en godtagbar enskild VA-försörjning genomfördes av Sweco under år 2024.</p> <p>Bedömningen baserades på undersökning av grundvattenkapacitet och recipientpåverkan. Därutöver</p>

		<p>gjordes en bedömning av risk för påverkan på dricksvattenbrunnar kopplat till spillvattenutsläpp.</p> <p>För att det ska finnas ett behov av allmänt VA i Glosås behöver rekvisiten i 6 § LAV vara uppfyllda. Förutom att kriteriet för samlad bebyggelse vara uppfyllt ska det finnas ett behov för människors hälsa eller miljön.</p> <p>Enligt rättspraxis brukar 20-30 bostadshus räknas som samlad bebyggelse. Om det finns särskilda skäl utifrån risken för människors hälsa eller miljön så kan antalet bostadshus vara lägre. Utredningen visar dock att det sannolikt inte finns några sådana särskilda skäl.</p> <p>Recipienten (Sörån) bedöms inte påverkas negativt av nuvarande utsläpp från de enskilda avloppen och det bedöms finnas tillräcklig tillgång till grundvatten i området för att uppfylla dricksvattenbehovet. När det gäller dricksvattenkvaliteten så finns det utifrån tillgängligt underlag inte heller några indikationer på att det föreligger en risk för människors hälsa.</p> <p>Ovanstående bedömning bygger på nuvarande och planerad bebyggelse och exploateringsgrad. Vid en eventuell fortsatt utbyggnad av området är det lämpligt att i en helhet utreda hur den fortsatta utvecklingen påverkar nuvarande VA-situation. Ett ökat antal dricksvattenbrunnar och utsläppspunkter försvårar möjligheterna till en långsiktigt hållbar enskild VA-lösning vilket kan innebära ett framtida behov av att inrätta ett kommunalt verksamhetsområde för VA.</p>
--	--	--

Tabell 2 VA-bevakningsområden.

VA-utredningsområden

VA-utredningsområde		
<i>Nr</i>	<i>Namn</i>	<i>Kommentar</i>
6	Fattabo	<p>Området ligger i kommunens västra del och omfattar 24 bostäder varav mestadels utgörs av permanentbostäder. Bygg- och omvandlingstrycket i området har bedömts som lågt. Området har tidigare klassats som ett VA-bevakningsområde.</p> <p>Det finns inga kända problem med dricksvattenkvalitet eller -kvantitet i området.</p> <p>Enligt VISS är den ekologiska statusen i recipienten för området, Östra Nedsjön, otillfredsställande. Området ligger inom primär zon för vattenskyddsområde för Nedsjöarna. Inom området finns 3 nya avlopp och 5 nya tillstånd har utfärdats. Inspektion är planerad men inte utförd.</p> <p>Tillsyn av enskilda avloppsanläggningar i området genomfördes under 2023 varpå flertalet anläggningar med åtgärdsbehov lokaliserades</p> <p>Påverkan på recipient samt status på de enskilda anläggningarna i området behöver utredas. Denna utredning bör ske så snart som möjligt med bakgrund av de bristfälliga avloppsanläggningarna som identifierats i området under tillsynen.</p>
12	Tullebo	<p>Området ligger i kommunens västra del, nära kommungränsen och östra Nedsjöns södra del och omfattar 55 bostäder varav majoriteten utgörs av permanentboende.</p> <p>Det finns inga kända problem med dricksvattenkvantiteten i området. Det föreligger dock risk för att allvarliga kvalitetsproblem kan förekomma i</p>

		<p>enstaka fall och/eller risk för mindre kvalitetsproblem i små delar av området.</p> <p>Enligt VISS är den ekologiska statusen i recipienten för området, Östra Nedsjön, otillfredsställande.</p> <p>Uppskattningsvis ligger 1/5 del av området inom vattenskyddsområde för Nedsjöarna. Då bedömningen görs områdesvis bedöms påverkan som stor. I området har ungefär halva bebyggelsen godkända avloppsanläggningar. Området bedöms ha ett bebyggelsetryck och ansökan om förhandsbesked inkommer till kommunen regelbundet.</p> <p>Påverkan på recipient samt status på de enskilda anläggningarna i området behöver utredas. I samband med detta rekommenderas hur behovet kan tillgodose med allmänna vattentjänster utreds och om det finns eventuella samordningsvinster.</p>
13	Tubbaretsvägen	<p>Området ligger i kommunens västra del, vid östra Nedsjöns nordöstra del. Området omfattar 96 bostäder varav majoriteten utgörs av permanentboende.</p> <p>Det finns inga kända problem med dricksvattenkvantiteten i området. Det föreligger dock risk för att allvarliga kvalitetsproblem kan förekomma i små delar av området eller risk för mindre kvalitetsproblem i stora delar av området.</p> <p>Enligt VISS är den ekologiska statusen i recipienten för området, Östra Nedsjön, otillfredsställande. Området ligger inom vattenskyddsområde för Nedsjöarna. Enligt uppgift från kommunen bedöms det som svårt att lösa enskilda avloppsanläggningar på grund av risk för kontaminering av enskild vattentäkt.</p>

		<p>Det behöver utredas vidare hur områdets behov kan tillgodoses med allmänna vattentjänster och om det finns eventuella samordningsvinster.</p>
15	Varpås	<p>Området ligger i kommunens södra del och omfattar 44 bostäder varav samtliga utgörs av permanentboende. Bygg- och omvandlingstrycket i området har bedömts som lågt.</p> <p>Det finns inga kända problem med dricksvattenkvantiteten i området. Det föreligger dock risk för att allvarliga kvalitetsproblem kan förekomma i små delar av området eller risk för mindre kvalitetsproblem i stora delar av området.</p> <p>Enligt VISS kan recipienten för området, Sörån, vara habitat för flodpärlmussla och den ekologiska statusen klassas som god. Enligt uppgift från kommunen saknar området förutsättningar för enskilda avloppsanläggningar då området är tätbebyggt med små tomter och har en svåra lutningsförhållanden. Detta medför en förhöjd risk för kontaminering av enskild vattentäkt. Uppströms området finns en gammal deponi. Kontrollprogram för provtagning finns och det finns ingen påverkan på dricksvattnet kopplat till deponin.</p> <p>Områdets vattenförsörjning och avloppshantering behöver lösas i ett större sammanhang genom anslutning till allmänt vatten och avlopp då området är beläget nära Sörån och har en potentiellt stor påverkan på denna samt att det förekommer risk för att dricksvattenkvaliteten i området kan ha allvarliga brister.</p> <p>Det behöver utredas vidare hur områdets behov kan tillgodoses med allmänna vattentjänster.</p> <p>Förutsättningarna skiljer sig mycket inom detta</p>

		<p>område, och det är avdelat via en vattendelare. Omfattningen av ingående fastigheter kan komma att justeras efter utredningar i samband med projektering av området. Utredning av områdets behov bör prioriteras.</p>
18	Brandshed	<p>Området ligger i kommunens sydvästra del och omfattar 28 bostäder varav samtliga utgörs av permanentboende. Bygg- och omvandlingstrycket i området har bedömts som lågt.</p> <p>Det finns inga kända problem med dricksvattenkvalitet eller -kvantitet i området.</p> <p>Enligt VISS kan recipienten, Rolfsån, utgöra habitat för flodpärlmussla och den ekologiska statusen klassas som otillfredsställande. Enligt uppgift från kommunen finns endast ett fåtal enskilda avloppsanläggningar i området som är godkända. Inspektion av de enskilda anläggningarna är planeras utföras under år 2025. Risken för kontaminering av enskild vattentäkt bedöms dock som låg.</p> <p>Området har tidigare klassats som ett VA-bevakningsområde i VA-handlingsplanen. Statusen på de enskilda avloppen är oklar. Tillsyn av området planeras utföras under 2025 varpå området bedöms som ett VA-utredningsområde.</p>
19	Kulla	<p>Området ligger i kommunens sydvästra del och omfattar 44 bostäder varav ungefär hälften utgörs av permanentbostäder. Bygg- och omvandlingstrycket i området har bedömts som lågt.</p> <p>Det finns inga kända problem med dricksvattenkvantiteten i området. Det föreligger dock</p>

		<p>risk för mindre kvalitetsproblem i små delar av området.</p> <p>Enligt VISS kan recipienten, Nolån, utgöra habitat för flodpärlmussla i recipienten och har måttlig ekologisk status. Kommunen har ingen kännedom om status för de enskilda avloppsanläggningarna i området.</p> <p>Statusen för de enskilda avloppsanläggningarna är i dagsläget okända. Påverkan på recipient samt status på de enskilda anläggningarna i området behöver utredas.</p>
--	--	---

Tabell 3 VA-utredningsområden.

VA-utbyggnadsområden

VA-utbyggnadsområde		
Nr	Namn	Kommentar
10	Nedflo Väster	<p>Området ligger i kommunens västra del, i närheten av Västra Nedsjön och omfattar 31 bostäder varav majoriteten utgörs av permanentbostäder. Bygg- och omvandlingstrycket i området har bedömts som lågt.</p> <p>Det finns inga kända problem med dricksvattenkvantiteten i området. Det föreligger dock risk för att allvarliga kvalitetsproblem kan förekomma i enstaka fall och/eller risk för mindre kvalitetsproblem i små delar av området.</p> <p>Enligt VISS är den ekologiska statusen i recipienten för området, Västra Nedsjön, otillfredsställande.</p> <p>Recipienten är dock inte klassad med avseende på påverkan från enskilda avlopp. Området är beläget inom gällande vattenskyddsområde för Nedsjöarna.</p> <p>Områdets vattenförsörjning och avloppshantering behöver lösas i ett större sammanhang genom</p>

		<p>anslutning till allmänt vatten och avlopp då området är beläget inom vattenskyddsområde för Nedsjöarna där enskilda spillvattenanläggningar bedöms riskera vattentäkten negativt. Anslutning till den allmänna spillvattenanläggningen bedöms ha en positiv påverkan på MKN i recipienten då näringsämnen från området skulle kunna vara en belastande faktor.</p>
11	Nedflo Öster	<p>Området ligger i kommunens västra i närheten av Västra Nedsjön och omfattar 56 bostäder varav lite över hälften utförs av permanentbostäder. Bygg- och omvandlingstrycket i området har bedömts som lågt.</p> <p>Det finns inga kända problem med dricksvattenkvantiteten i området. Det föreligger dock risk för att allvarliga kvalitetsproblem kan förekomma i små delar av området eller risk för mindre kvalitetsproblem i stora delar av området.</p> <p>Området ligger i inom 500 meter från kommunal badplats, samt inom gällande vattenskyddsområde för Nedsjöarna. Områdets recipient är Västra Nedsjön som anses vara en känslig recipient som enligt VISS har otillfredsställande ekologisk status. Kommunens miljöenhet bedömer behovet av kommunal VA-försörjning inom området som stor då området har en hög andel permanentboende och att området har en stor andel små tomter vilket medför påverkan på enskilda vattentäcker.</p> <p>Områdets vattenförsörjning och avloppshantering behöver lösas i ett större sammanhang genom anslutning till allmänt vatten och avlopp då området är beläget inom vattenskyddsområde för Nedsjöarna där enskilda spillvattenanläggningar bedöms riskera</p>

		vattentäkten negativt. Anslutning till den allmänna spillvattenanläggningen bedöms ha en positiv påverkan på MKN i recipienten då näringsämnen från området skulle kunna vara en belastande faktor.
--	--	---

Tabell 4 VA-utbyggnadsområden.

Skyfall

Enligt lagtexten ska:

”en vattentjänstplan innehålla en redogörelse för kommunens bedömning av vilka åtgärder som behöver vidtas för att de allmänna VA-anläggningarna ska fungera vid en ökad belastning som uppkommer vid skyfall”.

Bedömningen ska omfatta alla allmänna vattentjänster (dricksvatten, spillvatten och dagvatten) och avgränsas till endast skyfall och omfattar inte andra klimatrelaterade händelser. Lagtexten innehåller inte någon närmare definition av skyfall än ”intensiv kortnederbörd”. Därmed finns en flexibilitet för kommunen själv att bedöma vilket regn som används som utgångspunkt i åtgärdsanalysen.

Generellt

Våra dagvattensystem är till för att avleda vatten genom ledningar och öppna diken. I samband med skyfall är dagvattensystemets kapacitet mycket begränsad i förhållande till regnets intensitet och volym. Det gäller även för markens infiltrationsförmåga som ofta inte räcker till för att ta emot regnmängderna. Följden blir avrinning på markytan som kan leda till översvämning. Höga flöden och/eller vattennivåer som följd av skyfall kan leda till oönskade konsekvenser för ett samhälle, en stad eller en ort och medföra att viktiga försörjningsfunktioner skadas.

Beroende på var översvämningen inträffar kan den medföra allvarliga konsekvenser för exempelvis bebyggelse, infrastruktur och samhällsviktig verksamhet (MSB, 2017). I föreliggande vattentjänstplan ligger fokus på identifiering av VA-anläggningar där risk för översvämning finns, samt vilka åtgärder som kan vidtas för att bibehålla VA-anläggningarnas funktion vid skyfall.

Ytavrinningskartering

Under 2018 genomförde Sweco en kartering av instängda områden och ytliga avrinningsvägar för att belysa skyfallsrisker för tätorterna Bollebygd, Hultafors, Olsfors och Töllsjö. Denna har i föreliggande vattentjänstplan använts som underlag för att identifiera åtgärdsbehov för den allmänna VA-anläggningen.

I ytavrinningskarteringen definierades begreppet skyfall inte som ett regn med en viss återkomsttid eller volym utan användes i en vidare bemärkelse som ett potentiellt

kraftigt/häftigt regn. Syftet med analysen var att lokalisera topografiskt instängda områden och vattnets naturliga väg över markytan, och utifrån det identifiera riskområden för översvämning orsakad av skyfall.

De instängda områden och ytliga avrinningsvägar som redovisades i karteringen byggde helt och hållet på en högupplöst digital höjdmodell. Ledningsnät, dagvattensystem och grundvatten ingick inte i analysen utan analysen beskrev ytvattnets påverkan under ett översvämningsförlopp. Följande underlag användes vid karteringen:

- Lantmäteriets nationella höjdmodell: både i form av LAS-filer (Bollebygd tätort) med 1x1 m upplösning samt 2 x2 m raster nedladdat från Scalgo
- Ortofoto

För kartering och bearbetning av underlagsmaterialet användes ArcGIS version 10.3 från ESRI samt Scalgo. Båda bygger på samma principer och ger helt jämförbara resultat.

Byggnader integrerades i höjdmodellen så att avrinningen beräknades runt, och inte igenom, byggnaderna. Vid broar användes marknivån under broarna.

Genom att studera kartorna utifrån nedan listade förutsättningar fås en indikation om var sannolikheten för översvämningar är störst i samband med extrema skyfall.

- Avrinningsvägar
- Instängda områden
- Stark lutning

Resultatet av lågpunktskarteringen presenterades i kartform med avrinningsstråk och lågpunkter per tätort (se vidare Bollebygd översvämningsutredning, Sweco 2018).

Identifierade VA-anläggningar där risk för översvämning föreligger samt åtgärdsförslag

Framtagande av åtgärdsförslag

Identifiering av de delar av den allmänna VA-anläggningen som bedöms kunna påverkas negativt av ett skyfall har gjorts genom en GIS-analys där skikten för den

upprättade ytavrinningskarteringen har kombinerats med lager för lokalisering av kommunens VA-anläggningar (vattenverk, avloppspumpstationer, tryckstegringsstationer, dagvattendammar). Utifrån detta identifierades vilka anläggningar som är lokaliserade inom instängda områden, nedströms starkt lutande områden eller där flera avrinningsstråk möts och som därmed ligger i riskzonen att påverkas vid skyfall.

Åtgärder för skyfallshantering kan delas in i tre kategorier, skyfallsyta, skyfallsled eller styrning, se Figur 10 nedan. Beroende på förutsättningarna i anslutning till den anläggning som påverkas kan det t.ex handla om arbete med marknivåer i syfte att styra skyfallsvattnet till en annan plats. Kompletterande åtgärder för specifika objekt kan också bli aktuella, exempelvis höjning av elskåp och styrsåp och/eller extern klimatsäkring av själva byggnaden.



Figur 10. Schematisk illustration av tänkbara skyfallsåtgärder.

Anläggningar med åtgärdsbehov

Det största åtgärdsbehovet har identifierats för en pumpstation i Bollebygds tätort. Den är lokaliserad i en stor lågpunkt där vattendjup upp till 3 meter kan bli stående kring stationen vid skyfall. Både stationens funktion, men även tillgänglighet till stationen bedöms kunna påverkas i stor grad vid ett skyfall. Vid skyfall som resulterar i stora vattendjup kring stationen kan elförsörjningen brytas, beroende på vart i stationen elskåpen sitter. Vid elavbrott nödvänder stationen orenat spillvatten till recipienten. Även om stationens elförsörjning skulle klara sig anses åtkomst och drift

av stationen ej vara möjligt vid en skyfallshändelse då stationen ligger i en stor lågpunkt. Åtgärder som rekommenderas på kort sikt är klimatsäkring av själva stationsbyggnaden, både externt (väggar och tak) samt internt (flytt av elektriska delar från marknivå till högre upp i anläggningen). Dock bedöms dessa åtgärder inte vara hållbara över tid. Även vägen till pumpstationen behöver vara framkomlig för att dess funktion ska kunna upprätthållas. Klimatsäkring av stationen kräver vidare utredning av ombyggnation/markjusteringar eller en flytt av stationen.

Tre av spillvattenpumpstationerna i kommunen som nödavleder till dagvattenledning saknar backventil. Vid skyfall antas dagvattenledningarna gå fulla och det finns därför risk att stationerna vid höga trycknivåer i dagvattensystemet kommer belastas av dagvatten. Pumparna är sannolikt inte dimensionerade för både spill- och dagvatten vilket ökar risken för höga nivåer i pumpstationerna med uppdämning i spillvattenledningsnätet som potentiell följd. För att skydda anläggningarna föreslås installation av backventiler på samtliga av dessa pumpstationer.

En av spillvattenpumpstationerna nödavleder med självfall till en lokal recipient (Sörån) där höga nivåer kan uppträda vid t.ex långvarig nederbörd. Detta kan leda till att nödavledning från stationen kan påverkas och att nödavledning blir svårt/omöjligt, beroende på vattennivå i recipienten. Detta bör studeras närmare.

I anslutning till ett avloppsreningsverk finns även ett antal vassbäddar för slamhantering. Centralt genom dessa passerar ett identifierat avrinningsstråk. Vid skyfall finns det därför risk att de stora vattenmängderna kan föra med sig slam direkt till recipienten. Slamhanteringen i kommunen i stort håller på att ses över och dessa bäddar planeras att tömmas och fyllas igen om inom några år. Innan detta verkställs skulle förslagsvis kortsiktiga åtgärder kunna genomföras för att minimera konsekvenserna vid ett eventuellt skyfall. Idag finns en befintlig vall som skyddar vassbäddarna från en del vatten vid extrem nederbörd. Denna skulle kunna höjas för att ge ytterligare skydd. Befintlig lågpunkt skulle då kunna utökas och vattnet ledas om förbi vassbäddarna ner till aktuell recipient.

Runt två av kommunens befintliga dagvattendammar finns det viss risk för översvämning av omgivande fastigheter vid ett skyfall. Anläggningarnas funktion bedöms dock inte påverkas då syftet även i normalfallet är att de ska magasinera en

större volym vatten. Därmed är bedömningen att det inte föreligger behov för proaktiva åtgärder. Ett skyfall kan dock försämra anläggningens funktion tillfälligt genom t.ex. erosion eller igentäppning av utloppsrör, och rutiner för drift och underhåll av dammarna efter ett skyfall bör tas fram.

Ansvar för skyfall

Den allmänna dagvattenanläggningen där VA-huvudmannen enligt LAV ansvarar är till för att avleda vatten genom ledningar och öppna diken. I samband med skyfall är dagvattensystemets kapacitet mycket begränsad i förhållande till regnets intensitet och volym. När dagvattensystemet är fullt innebär det i praktiken att avrinningen av regnöverskottet primärt beror av marknivån.

Vem som ansvarar för skyfall är en frågeställning som många kommuner i Sverige står inför att utreda, det finns idag inga nationella bestämmelser i frågan. Kommunen är enligt Plan- och bygglagen (PBL) ansvarig för att bebyggelse anläggs på mark lämplig för ändamålet, och ska därmed ta hänsyn till översvämningssrisker vid planering av ny bebyggelse. Allt ansvar för översvämningssäkring ligger dock inte på kommunen utan fastighetsägare och verksamhetsutövare har ansvar att skydda sin egendom.

Kommuner är, som ovan nämnt, skyldiga att beakta översvämningssrisker både i bebyggd miljö och i planering av nya områden. Enligt Plan- och bygglagen (PBL) ska kommunen i översiktsplanen bedöma och värdera risken för skador på den bebyggda miljön till följd av översvämning. Kommunen är också skyldig att arbeta strategiskt med hur riskerna kan minska eller upphöra.

Förutom ovanstående skyldigheter gällande översiktsplanering har kommuner enligt lagen om kommuners och regioners åtgärder inför och vid extraordinära händelser i fredstid och höjd beredskap (2006:544), också skyldighet att genomföra risk- och sårbarhetsanalyser. I dessa ska kommuner analysera vilka händelser som kan inträffa i kommunen och hur dessa händelser kan påverka den egna verksamheten.

En fastighetsägare är ansvarig för att vidta förebyggande åtgärder och skydda egendomen från översvämningar. Fastighetsägaren är enligt PBL också skyldig till att

hålla tomten i vårdat skick så att risken för olycksfall begränsas och betydande olägenheter för omgivningen inte uppkommer.

Kommunen har således ett ansvar tillsammans med fastighetsägarna att skapa säkra vattenvägar vid skyfall.

Ett relativt vanligt sätt att betrakta ansvarsfrågan kopplat till skyfallsåtgärder för kommuner i Sverige är att:

- Åtgärder bara för att skydda VA-anläggningen genom att göra lokala lösningar så som exempelvis vallar, upphöjningar eller avskärande diken bekostas av VA-huvudmannen
- Kommunen tar ansvar för skyfallsåtgärder som är till för att säkra bebyggelse, större områden etc. Skydd av andra objekt förutom VA-anläggningen ingår därmed i kommunens ansvar.

Långsiktig planering av den allmänna VA-försörjningen

Vattnet i Bollebygd är en viktig resurs vilket ska respekteras när beslut ska fattas (VA.- och dagvattenpolicy, 2021). Målet är att uppnå en långsiktigt hållbar och robust VA-försörjning med hänsyn till planerad samhällsutveckling, klimatförändringar etc. VA-försörjningen ska utformas, skötas och utvecklas så att människors hälsa säkerställs och påverkan på miljön minimeras.

I denna del sammanfattas och redovisas hur den allmänna VA-anläggningen som ligger inom det befintliga verksamhetsområdet för allmänt VA ska utvecklas och förbättras de kommande åren med utgångspunkt i tidigare avsnitt i denna vattentjänstplan.

Genomförandet av åtgärder sker i den takt som är möjlig i organisationen. Vidare arbete med mer exakt tidssättning av åtgärder sker parallellt och drivs av kommunens VA-enhet, vilken också ansvarar för aktualisering av vattentjänstplanen som helhet.

VA-planområden

Verksamhetsområdet för kommunalt VA omfattar Bollebygd, Olsfors, Hultafors och Töllsjö tätorter. Olsfors och Hultafors försörjs med vatten från Borås (Borås Energi och Miljö) medan vatten till Bollebygd och Töllsjö försörjs via egna grundvattenverk. Spillvattenförsörjningen sker via tre egna avloppsreningsverk. Även den framtida allmänna VA-försörjningen, inklusive planerade utbyggnadsområden avses baseras på samma övergripande system. Systemet avses därmed främst kompletteras med överföringsledningar till de utpekade utbyggnadsområdena (se 0). Det kan dock bli aktuellt med lokala lösningar där anläggning av överföringsledning inte är möjligt. Detta kommer att utredas närmare i kommande projekteringsarbete.

Tillståndet för Bollebygds reningsverk går egentligen ut 31 december 2025. Arbetet med ansökan om nytt tillstånd pågår. I samband med detta kommer tillräcklig kapacitet för framtida anslutningar säkerställas och eventuellt åtgärdsbehov utredas. Utredningar har genomförts kring anslutning av avloppsförsörjningen till GRYAAB. Dock har kostnadsfördelningen varit oklar. Detta var en anledning till att kommunfullmäktige, den 6 december 2023, fattade ett inriktningsbeslut att arbeta vidare för att möjliggöra framtida avloppsrening i egen regi. Efterföljande arbete med anledning av detta beslut är i sin linda.

Ytterligare åtgärder för det vidare arbetet i de olika VA-planområdena redovisas nedan.

VA-utbyggnadsområden

- Ta fram en mer exakt tidsplan för utbyggnad av den allmänna anläggningen för att tillgodose utpekade områdets behov.
- Utredda vilka fastigheter i området som bör införlivas i verksamhetsområde för vatten och spillvatten.
- Utred behov av verksamhetsområde för dagvatten.

VA-utredningsområden

- Utred oklara faktorer som påverkar områdenas behov av eventuellt förändrad VA-försörjning.
- Klassa om området efter utredning av osäkra parametrar till någon av de andra områdestyperna.

Bevakningsområden

- Regelbundet bevaka förändringar i områdena
- Vid behov revidera klassningen av områden där en förändring sker som påverkar områdets förutsättningar till enskilda anläggningar.

Områden med enskilt VA

- Regelbundet utföra tillsyn på enskilda anläggningar inom dessa områden.
- Hantera inkomna vattenprov.
- Hantera eventuella rapporteringar om problem med vattenkvaliteten och vattenkvantiteten.

Skyfall

- Föreslagna åtgärder redovisas i kapitel 3.3.

Övriga åtgärder inom verksamhetsområde för allmän VA-försörjning

Bollebygds kommun arbetar kontinuerligt med åtgärder för att uppnå en långsiktig hållbar allmän VA-försörjning.

Inom kommunen finns det generellt god tillgång på vatten. I den regionala vattenförsörjningsplanen för Västra Götaland pekas flera dricksvattenresurser (helt eller delvis inom Bollebygds kommun) ut som kommunalt viktiga, en grundvattenresurs (Bollebygd Norra) och tre ytvattenresurser (Östra respektive Västra Nedsjön samt Ömmern). De regionalt viktiga dricksvattenresurserna är sådana som kan vara av mellankommunalt intresse. De kräver därför samordnad förvaltning över kommungränser. För att uppnå en robust dricksvattenförsörjning är det viktigt att säkerställa ett gott skydd för utpekade vattenresurser.

Eftersom dricksvattenförsörjning är en samhällskritisk funktion behöver den fungera även vid störning. Det är därför viktigt att planera för reservvattenförsörjning som kan sättas in i händelse av att ordinarie vattentäkt inte kan nyttjas. I dagsläget saknas reservvatten för Bollebygds kommun men arbetet för att hitta en lämplig lösning pågår kontinuerligt. En förstudie har gjorts gällande reservvattenförsörjning från Borås via överföringsledning mellan Olsfors och Bollebygd. Förstudiens resultat talade för denna lösning. Borås har möjlighet att förse Bollebygds kommun med en stor del av det behov som finns, dock inte hela det ordinarie behovet. Dock bedöms inte ytterligare reservalternativ behöva utredas i nuläget. Överföringsledningen avses byggas i etapper med anledning av anläggningstekniska förutsättningar samt efterföljande höga kostnader.

Det finns behov av investeringar i det allmänna ledningsnätet, bl.a för att minska tillskottsvatten i avloppssystemet respektive utläckage från drickvattensystemet. Sådana åtgärder genomförs kontinuerligt, men det finns behov av att ta fram en drift-, underhålls- och förnyelseplan för att skapa ytterligare långsiktighet i detta arbete.

Bedömning av betydande miljöpåverkan

En undersökning gällande betydande miljöpåverkan har genomförts i enlighet med 6 kap. 6 § första stycket 1 miljöbalken. Genomförandet av vattentjänstplanen för Bollebygds kommun kan utifrån denna inte antas medföra en betydande miljöpåverkan eftersom planens innehåll inte anger förutsättningar för att bedriva sådana verksamheter eller vidta sådana åtgärder som anges i 6 § eller i bilagan till miljöbedömningsförordningen (jfr 2 § 2 p miljöbedömningsförordningen). Planen anger inte heller förutsättningar för att bedriva verksamheter och åtgärder med hänsyn till hur de kan påverka miljön så att en betydande miljöpåverkan kan antas (jfr 4 § miljöbedömningsförordningen). Vid bedömningen har de kriterier som anges i 5 § miljöbedömningsförordningen beaktats.

Referenser

- Europaparlamentets och rådets direktiv 2000/60/EG om upprättande av en ram för gemenskapens åtgärder på vattenpolitikens område. (u.d.).
- MSB. (2017). *Vägledning för skyfallskartering*. Myndigheten för samhällsskydd och beredskap.
- Regeringen. (01 2023). *Lag om allmänna vattentjänster*. Hämtat från https://www.riksdagen.se/sv/dokument-lagar/dokument/svensk-forfattningssamling/lag-2006412-om-allmanna-vattentjanster_sfs-2006-412
- Svenskt vatten. (01 2023). *M152 Vägledning vid framtagande av vattentjänstplan-Komplettering av VA-plan*.



§90

TSN2024/7

Vattentjänstplan för Bollebygds kommun

Beslut

Teknik- och servicenämnden upphäver sitt tidigare beslut om Vattentjänstplan, 2024-10-16, § 77.

Teknik- och servicenämnden föreslår kommunfullmäktige att anta upprättad Vattentjänstplan för Bollebygds kommun, daterad 2024-11-15.

Ärendet

Ett förslag till Vattentjänstplan har tagits fram av Bollebygds kommun med stöd av Sweco (tekniskt konsultbolag) för att tillgodose den lagändring i Lagen om Allmänna Vattentjänster (2006:412) som trädde i kraft 1 januari 2023.

Lagändringen innebär att alla kommuner ska ha en aktuell Vattentjänstplan innehållande kommunens långsiktiga planering av hur behovet och utbyggnaden av allmänna vattentjänster ska tillgodoses samt hur de allmänna vatten och avloppsanläggningarna påverkas vid ett skyfall.

Teknik och serviceförvaltningen har vid sammanträde 2024-01-29, TSN § 3 beslutat att genomföra granskning av Vattentjänstplan, Bollebygds kommun.

Vattentjänstplanen har varit ute för granskning under tiden 2024-04-10 – 2024-05-08. Totalt har sex remissinstanser skickat in yttranden under

Justerandes
sign

Utdragsbestyrkande

granskningstiden. Yttranden har arbetats in och nu är antagandeverisionen färdigställd.

Yttrandena samt vidare utredningar har lett till att vattentjänstplanen har reviderats på några övergripande punkter. Utöver mindre redaktionella ändringar har följande revideringar/förtydliganden gjorts:

- Revidering av klassning av Nedflo Väster till VA-utbyggnadsområde
- Omklassning av utredningsområdena Jordås och Glosos till bevakningsområden
- Omklassning av VA-utbyggnadsområdet Fjällastorp till bevakningsområde

Det är Kommunfullmäktige som slutligen ska fastställa planen.

Beslutsunderlag

- Antagande av Vattentjänstplan för Bollebygds kommun
- Vattentjänstplan för Bollebygds kommun
- Granskningsutlåtande vattentjänstplanen
- Behovsutredning VA Fjällastorp 2024-10-07_utskick

Skickas till

Kommunstyrelsen, kommunfullmäktige

Paragrafen är justerad

Justerandes
sign

Utdragsbestyrkande

Behovsutredning dricks- och spillvatten

Fjällastorp, Bollebygds kommun



Sweco Sverige AB
Uppdrag
Uppdragsnummer
Kund
Upprättad av
Datum
Dokumentreferens

556767-9849
VA_dagvattenplan_Bollebygd
30023869
Bollebygds kommun
Karin Heimdal
2024-10-04
Behovsutredning VA Fjällastorp 2024-10-07_utskick

Innehållsförteckning

Sammanfattning.....	5
1 Bakgrund och syfte.....	6
1.1 Underlag.....	8
1.2 Utredningsområdet.....	8
2 Befintliga förhållanden.....	9
2.1 Markägarskap.....	9
2.2 Hydrogeologi.....	9
2.3 Topografi och avrinning.....	12
2.4 Befintlig bebyggelsestäthet.....	14
2.5 Recipient.....	15
2.5.1 Miljö kvalitetsnormer (MKN).....	15
2.5.2 Status i recipient.....	15
2.5.3 Vattenskyddsområde Backa.....	15
2.6 Dricksvatten.....	16
2.7 Spillvatten.....	17
3 Fysisk planering.....	17
3.1 Natur, miljö och kultur.....	17
3.2 Översiktsplan (ÖP).....	18
3.3 Detaljplan.....	19
4 Beskrivning av metod.....	21
4.1 Dricksvatten.....	21
4.2 Spillvatten.....	21
5 Bedömning av behov av verksamhetsområde för dricks-, och spillvatten.....	22
5.1 Dricksvatten.....	22
5.2 Spillvatten.....	23
5.2.1 Miljöskydd.....	23
5.2.2 Delområde A - hälsoskydd.....	23
5.2.3 Delområde B – hälsoskydd.....	24
5.2.4 Delområde C – hälsoskydd.....	25
5.2.5 Delområde D – hälsoskydd.....	26
5.2.6 Delområde E – hälsoskydd.....	27
5.2.7 Delområde F – hälsoskydd.....	28
5.2.8 Sammanfattande bedömning spillvatten.....	29
6 Slutsats.....	31
7 Referenser.....	32

Sammanfattning

Föreliggande utredning syftar till att bedöma om det finns ett kommunalt ansvar för VA-försörjningen inom VA-utbyggnadsområdet Fjällastorp. Området har pekats ut som VA-utbyggnadsområde i Bollebygds kommuns förslag till vattentjänstplan.

I Bollebygds vattentjänstplan har utbyggnadsområden identifierats där det på ett översiktligt plan har bedömts finnas ett kommunalt ansvar för dricks- och spillvatten sett till de två kriterierna sammanhållen bebyggelse och behov för människors hälsa eller miljön. Vid årsskiftet 2023 tillkom ett stycke i 6 § lag (2006:412) om allmänna vattentjänster (LAV) som anger att det vid bedömningen av behovet ska tas särskild hänsyn till förutsättningarna att tillgodose behovet av en vattentjänst genom en enskild anläggning som kan godtas med hänsyn till skyddet för människors hälsa och miljön. Föreliggande utredning syftar till att utreda huruvida ett behov av verksamhetsområde för spill- och dricksvatten fortfarande bedöms finnas.

Utredningen är uppdelad i två delar.

Del 1, Områdesbeskrivning, syftar till att kartlägga nuvarande situation och områdets förutsättningar att långsiktigt ha en godtagbar enskild VA-försörjning.

Del 2, Behov av allmänna vattentjänster, syftar till att bedöma om det finns ett behov utifrån §6 LAV att inrätta verksamhetsområde för dricksvatten och spillvatten i området.

Försörjning av dricksvatten och bortledning av spillvatten bedöms kunna tillgodoses på ett tillfredställande sätt inom utredningsområdet. Utredningens slutsatser är att utredningsområdet bedöms ha förutsättningar att uppnå godtagbara lösningar för dricks- och spillvatten men att det på sikt kan uppkomma ett behov av allmänna vattentjänster för dricksvatten och spillvatten om ytterligare exploatering sker i området.

Utredningsområdet bedöms inte vara i behov av allmänt dricks- och spillvatten och därför bör det ej inkluderas i verksamhetsområde för dessa vattentjänster. Delar av utredningsområdet ligger dock inom det i översiktsplanen utpekade utvecklingsområdet för Fjällastorp och kan därför i framtiden ha ett behov av en förändrad VA-struktur. Vid en eventuell utbyggnad av kommunalt dricks- och spillvatten i Fjällastorp bör detta beaktas innan slutgiltig avgränsning av verksamhetsområde beslutas. Området föreslås därför klassificeras som ett bevakningsområde.

1 Bakgrund och syfte

Bollebygds kommun har i sin vattentjänstplan identifierat Fjällastorp som ett VA-utbyggnadsområde och bedömt att det föreligger ett behov av en förändrad VA-situation. Bollebygds kommun har gett Sweco i uppdrag att göra en utredning och bedömning om VA-utbyggnadsområdet Fjällastorp i Bollebygds kommuns förslag till vattentjänstplan uppfyller de kriterier som finns för att omfattas av verksamhetsområde för VA.

Denna rapport syftar till att utreda vilka fastigheter som eventuellt är i behov av en förändrad VA-situation och avgränsa vilka fastigheter som i så fall bör införlivas i verksamhetsområde för dricksvatten och spillvatten. Området som utreds kommer benämnas som utredningsområde. Figur 1 visar områdets geografiska avgränsning.

Utredningen utgår från kriterierna enligt § 6 lagen (2006:412) om allmänna vattentjänster, LAV. Lagtexten lyder:

"Om det med hänsyn till skyddet för människors hälsa eller miljön behöver ordnas vattenförsörjning eller avlopp i ett större sammanhang för en viss befintlig eller blivande bebyggelse, ska kommunen

1. bestämma det verksamhetsområde inom vilket vattentjänsten eller vattentjänsterna behöver ordnas, och

2. se till att behovet snarast, och så länge behovet finns kvar, tillgodoses i verksamhetsområdet genom en allmän va-anläggning.

Vid bedömningen av behovet enligt första stycket ska särskild hänsyn tas till förutsättningarna att tillgodose behovet av en vattentjänst genom en enskild anläggning som kan godtas med hänsyn till skyddet för människors hälsa och miljön".

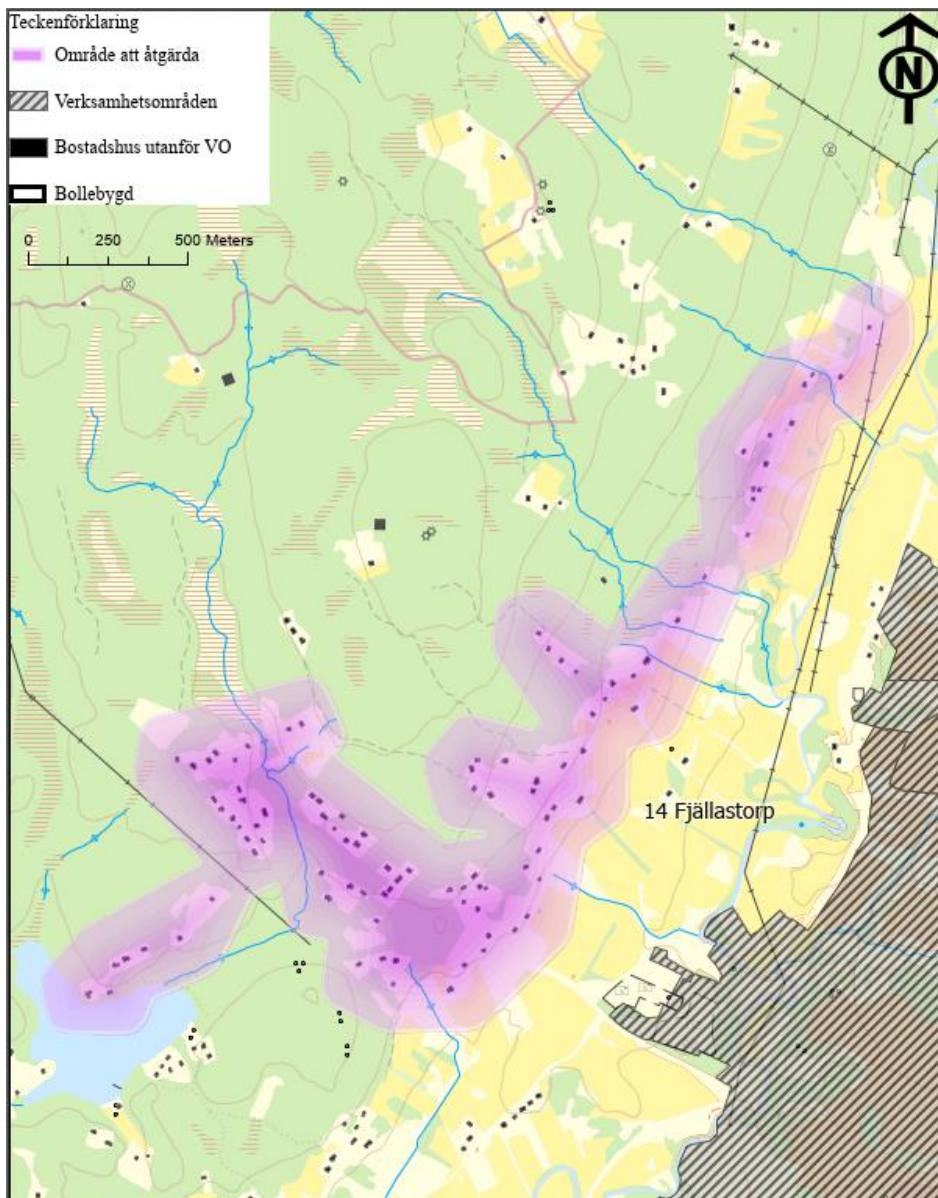

Figur 1 Karta som visar avgränsning av utredningsområdet som är markerat med lila (Bollebygds kommun, 2024)

Behovsutredningen ska göras utifrån ett långsiktigt hållbart perspektiv. VA-huvudmannen är inte skyldig att utreda varje enskild fastighets förhållanden. Däremot ska utgångspunkten vara fastigheternas behov samtidigt som hänsyn tas till omgivande bebyggelse och utredningsområdets karaktär. Om utredningsområdet i stort bedöms ha ett behov så finns enligt praxis en presumtion att även den enskilda fastigheten kan anses ha ett behov (Svenskt Vatten, 2019).

1.1 Underlag

Information och underlag till utredningen har inhämtats från:

- SGU's kartportal
- Scalgo Live
- Vatteninformationssystem Sverige, VISS
- Enkät svar från boende i området
- Bollebygds interaktiva kartsystem
- Lantmäteriet

Ett platsbesök gjordes den 1 mars 2024 med syfte att dokumentera utredningsområdets topografi och avrinning, samt för att få en bild av områdets karaktär. Vid platsbesöket deltog representanter från Sweco.

1.2 Utredningsområdet

Utredningsområdet är beläget väster om Bollebygds tätort och omfattar ca 100 bostäder och består av bitvis mer tät bebyggelse och bitvis mer utspridda gårdar. Utredningsområdet har delats in i olika delområden baserat på avrinningsområden och därmed risk för påverkan från enskilda avlopp samt fysiskt sammanhang. Avgränsningen av delområdena framgår av Figur 2.



Figur 2. Utredningsområdet indelat i delområden baserat på avrinningsområde och fysiskt sammanhang. Utklipp från lantmäteriets karta (Lantmäteriet, 2024).

Del 1 Områdesbeskrivning

2 Befintliga förhållanden

2.1 Markägarskap

Kommunen har ett stort markinnehav inom och i direkt anslutning till utredningsområdet.. Kommunal mark redovisas med rödskrafferad markering nedan. Resterande fastigheter är enskilda och ägs av privatpersoner

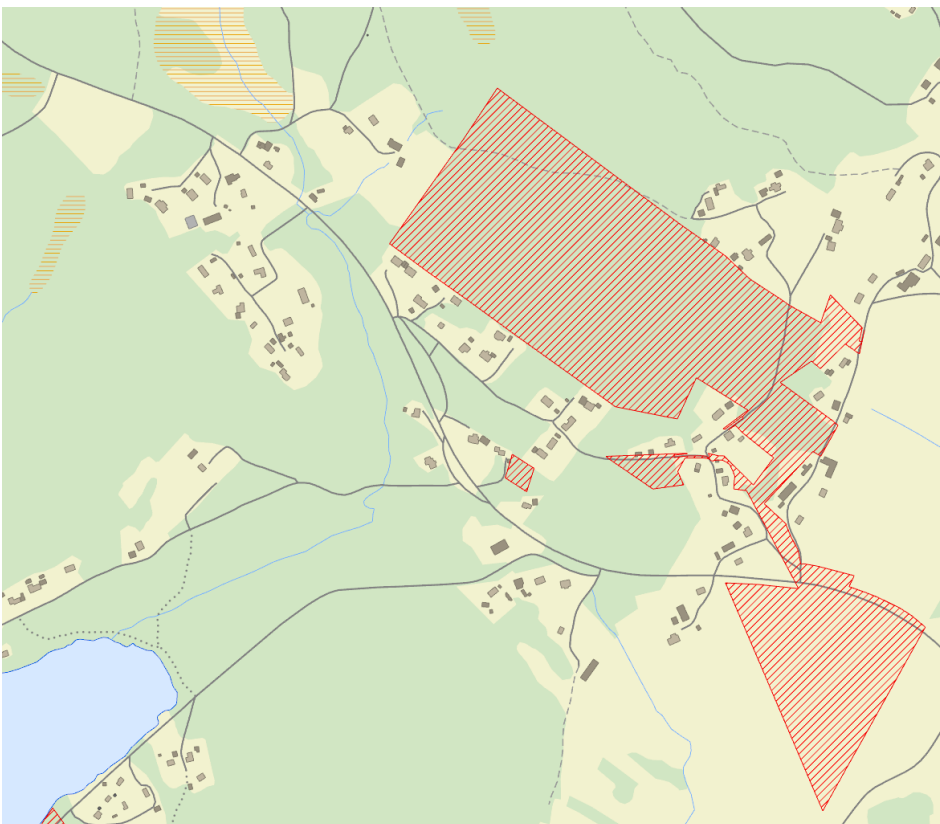

Figur 3. Kommunägd mark markerad med röd skraffering (Bollebygds kommun, 2024).

2.2 Hydrogeologi

Enligt SGU:s jordartskarta består det aktuella utredningsområdet av varierande jordarter. Längs Nolåns dalgång ligger bostäderna främst på sandig morän med inslag av postglacial sand vilket är jordarter med generellt goda förutsättningar till infiltration. I nordost samt på västra sidan av Hindåsvägen ligger flertalet bostäder på sandig morän, men vissa även på urberg, vilket ger sämre förutsättningar till infiltration, se Figur 4.

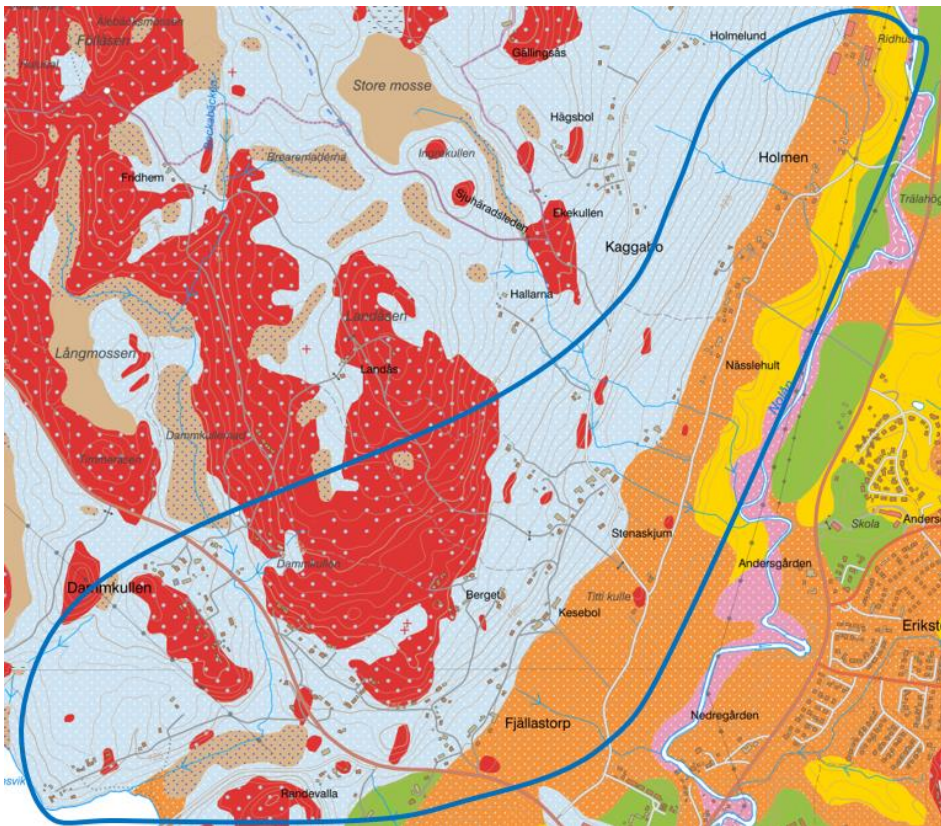

Figur 4. Karta som redovisar jordarter inom utredningsområdet som är inringat med blått streck (SGU, 2024).

Jorddjupet redovisas i Figur 5 där det framkommer att jorddjupet varierar i området och sammanfaller till stor del med jordartskartan där områden som består av berg har ett lägre jorddjup och sämre möjlighet till infiltration än områden med en jordart som medger infiltration.

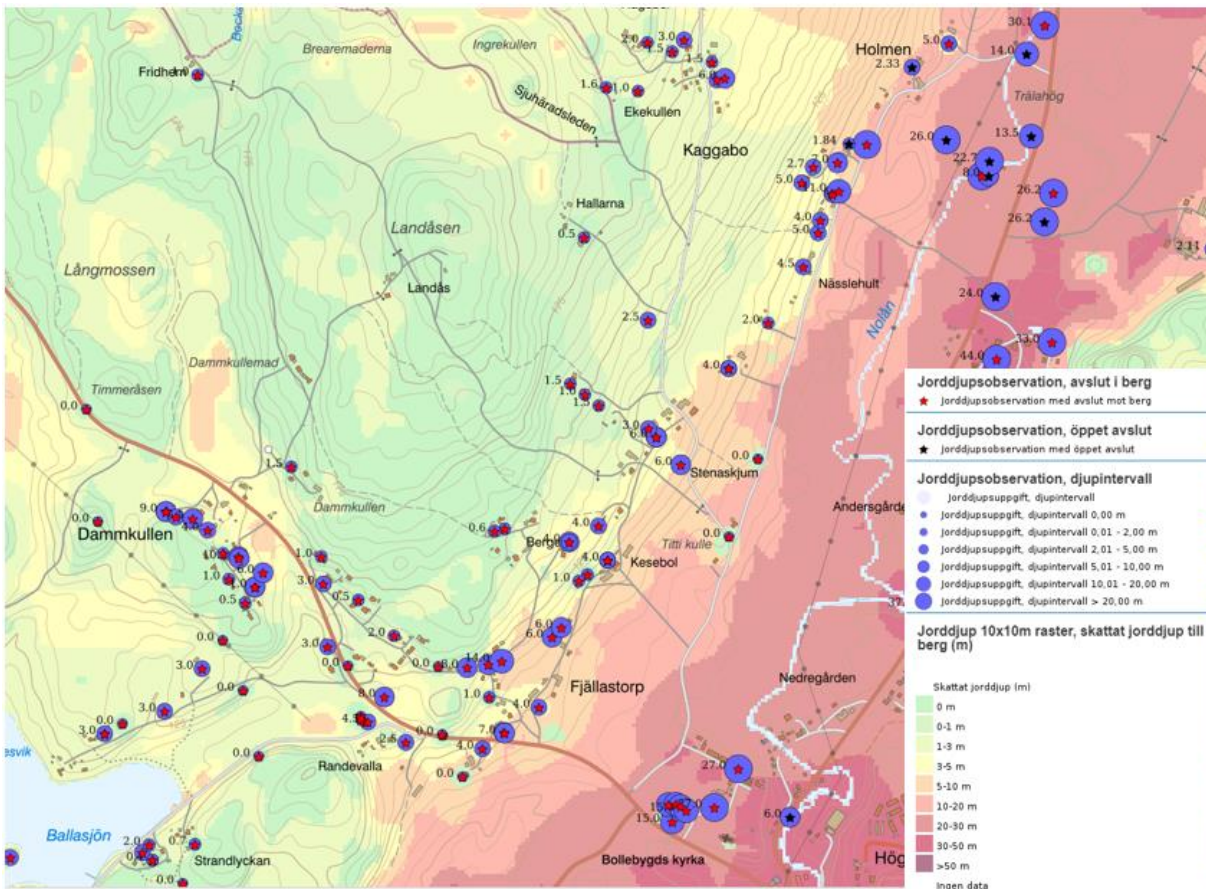

Figur 5. Karta som redovisar jorddjup i området (SGU, 2024).

Enligt SGU's brunnregister har ett flertal fastigheter registrerat grundvattennivån då de har borrarat brunnar, se Figur 6. Grundvattenobservationerna varierar mellan -0 och 30 meter under markytan (SGU, 2024).

Fördelningen mellan delområdena är:

- Delområde A: 7,5–20 m
- Delområde B: 1,5–18 m
- Delområde C: -0-25 m
- Delområde D: 1–30 m
- Delområde E: -0-16 m
- Delområde F: 1–20 m

Det är viktigt att notera att dessa mätningar baseras på en mätning vid installation och är därmed inte verifierade över tid. Det har inte varit möjligt baserat på tillgängligt underlag att bedöma grundvattennivån inom utredningsområdet.

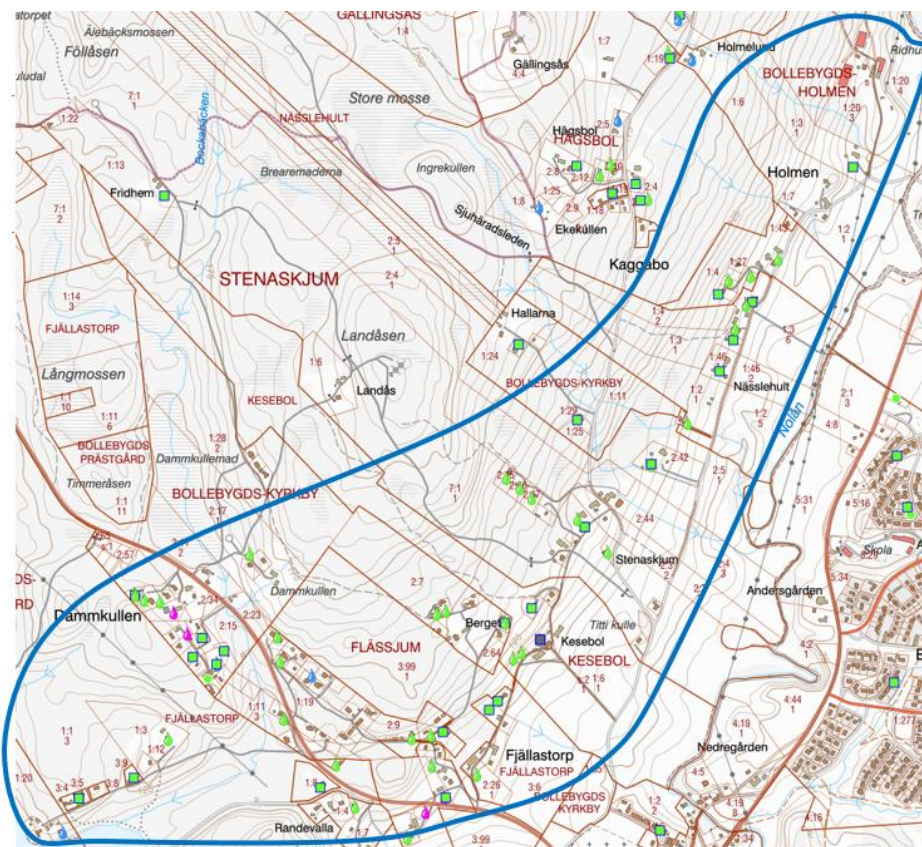

Figur 6. Fastigheter med grundvattennivå registrerat i SGU's brunnregister. Fyrkanter representerar energibrunn, grön droppe representerar vattenbrunn, fel i läge <100 meter och blå droppe vattenbrunn, fel i läge <250 m, rosa droppe representerar grundvattenbrunn i osäkert registrerat läge (SGU, 2024). Utredningsområdet är markerat med blått streck

2.3 Topografi och avrinning

Längst västerut i utredningsområdet ligger ca 20 fastigheter som har avrinning mot Ballasjön. Resterande fastigheter har avrinning mot Nolån. Figur 7 visar områdets avrinning där svarta pilar visar avrinningsriktning.

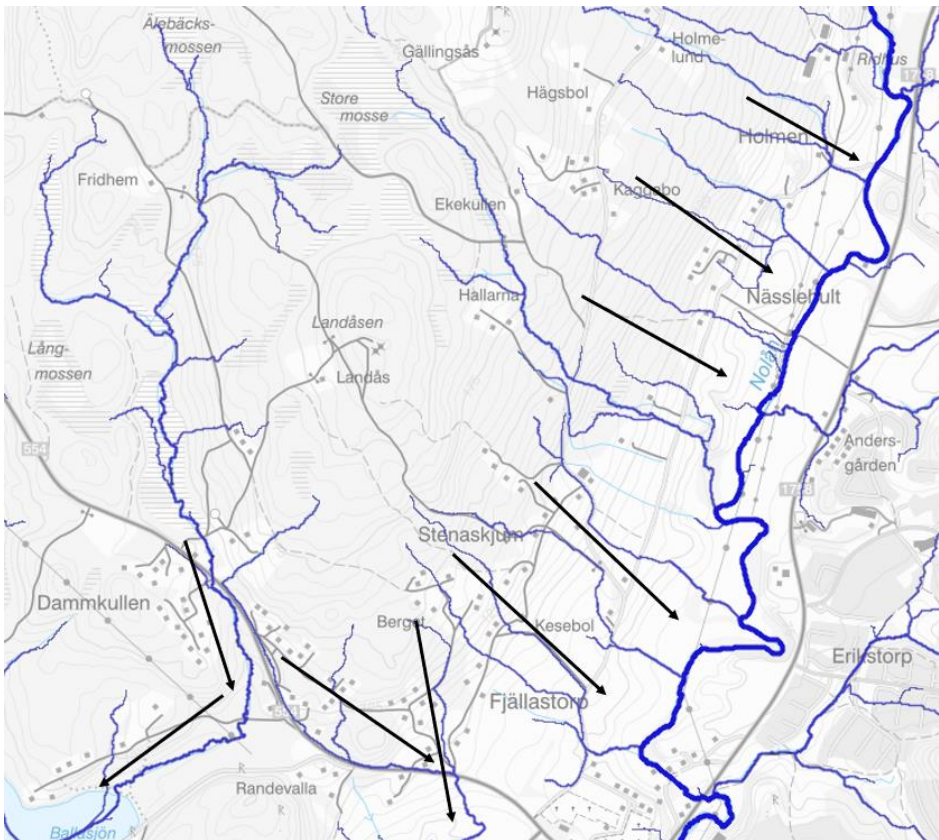

Figur 7 Blå stråk markerar avrinningen som förtydligas med svarta pilarna som visar flödesriktningen (Scalgo, 2024).

Utredningsområdet är kuperat och sluttar i östlig riktning ned mot den lägsta nivån som utgörs av Nolån. Det högst belägna huset återfinns i områdets västra del och ligger på ca 165 m.ö.h. Områdets lägsta belägna bostadshus återfinns i områdets norra del och ligger på ca 70 m.ö.h. Nolåns som utgör lägsta nivå ligger på ca 61 m.ö.h. Ballasjön som är recipient för fastigheterna längst västerut har en nivå på ca 119 m.ö.h. I Figur 8 visas områdets topografi.

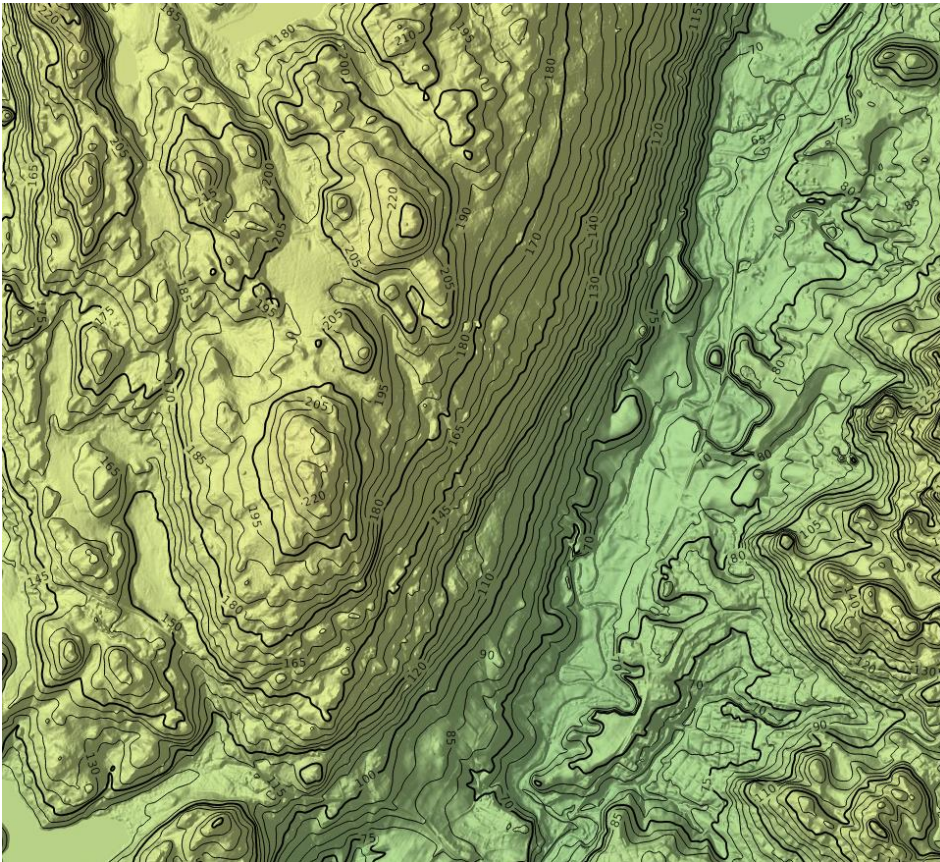

Figur 8 Utredningsområdets topografi (Scalگو, 2024)

2.4 Befintlig bebyggelseätthet

Bostäderna inom utredningsområdet ligger inom ett område som Bollebygds kommun tidigare bedömt ligga tillräckligt tätt för att utgöra en sammanhållen bebyggelsegrupp i samband med avgränsning av behov för allmänna dricks- och spillvattentjänster. Denna bedömning baseras på en GIS-analys i samband med framtagande av Bollebygd kommuns vattentjänstplan och baseras på att områden med minst 20–30 hus med ett maximalt avstånd om 200 meter ingår i analysen. Antal bostäder som bör ligga till grund nämns i den s.k.

Karnovkommentaren som skrivits av Jörgen Qviström. Där står följande. "Enligt praxis behövs det åtminstone en något så när samlad bebyggelse av 20–30 fastigheter som underlag för en allmän va-anläggning, jfr prop. 1955:121 s. 61. Skyldighet att bygga ut en befintlig eller planerad sådan anläggning kan dock föreligga för betydligt färre fastigheter, ibland till och med för enstaka fastigheter". Rörande avstånd mellan hus har i praxis 300 meter varit ett för långt avstånd för att anses ingå i ett större sammanhang medan 150–200 meter i ett annat fall har varit applicerbart.

2.5 Recipient

I följande avsnitt beskrivs miljö kvalitetsnormens juridiska grund, recipientens status och bedömt reningsbehov av spillvatten. Viss del av utredningsområdet ligger inom sekundär skyddszone för grundvattentäkten Backa.

2.5.1 Miljö kvalitetsnormer (MKN)

Miljö kvalitetsnormer för vattenförekomster fastställs med stöd av 5 kap. miljöbalken, enligt vattenförvaltningsförordningen och Havs- och vattenmyndighetens föreskrift HVMFS 2019:25. Miljö kvalitetsnormerna beskriver den önskade vattenkvaliteten för en vattenförekomst och tidpunkten för när den senast ska uppnås. Målet är att minst god status ska uppnås i samtliga vattenförekomster. Tillståndet i vattenförekomsterna ska inte försämrats, det så kallade icke-försämringskravet (SFS 2015:516).

2.5.2 Status i recipient

Avrinningen sker till vattenförekomsten Nolån (från mynningen i Storån till Bua / Gisselåns inflöde WA14571200) som är drygt 12 km lång. Enligt förvaltningscykel 3 har vattenförekomsten otillfredsställande ekologisk status. Kvalitetsfaktorerna fisk och påväxt-kiselalger är utslagsgivande för bedömningen. En trolig orsak är att fiskar inte kan vandra naturligt i vattensystemet.

Enligt VISS kan recipienten för området, Nolån, vara habitat för flodpärlmussla (Länsstyrelsen, 2024). Påverkan från spillvatten skulle därmed kunna vara en miljö risk.

Kemisk status uppnår ej god med avseende på kvicksilver och bromerade difenyletrar (PBDE). Kvicksilver och PBDE är undantagna i form av mindre strängt krav då det bedöms tekniskt omöjligt att sänka halterna till de nivåer som motsvarar god kemisk status. (Länsstyrelsen, 2024)

En mindre del av utredningsområdet avleds till vattenförekomsten Ballasjön (WA18718612) som utgörs av övrigt vatten och finns inte klassat i VISS.

2.5.3 Vattenskyddsområde Backa

En del av bebyggelsen i delområde E ligger inom sekundär skyddszone för vattenskyddsområdet Backa, se Figur 9. Skyddsföreskrifterna har utformats med vattentäktens nutida och framtida skyddsbehov i fokus. Syftet med att inrätta ett vattenskyddsområde är att ge vattenförekomsten vid Backa ett tillräckligt gott skydd så att råvattentillgången säkras i ett långsiktigt perspektiv.

Inom sekundär skyddszone krävs tillstånd för installation av ny enskild avloppsanläggning för hushållspillvatten eller annat avloppsvatten. Tillstånd krävs även för anläggande av brunn för enskild vattenförsörjning inom sekundär skyddszone.

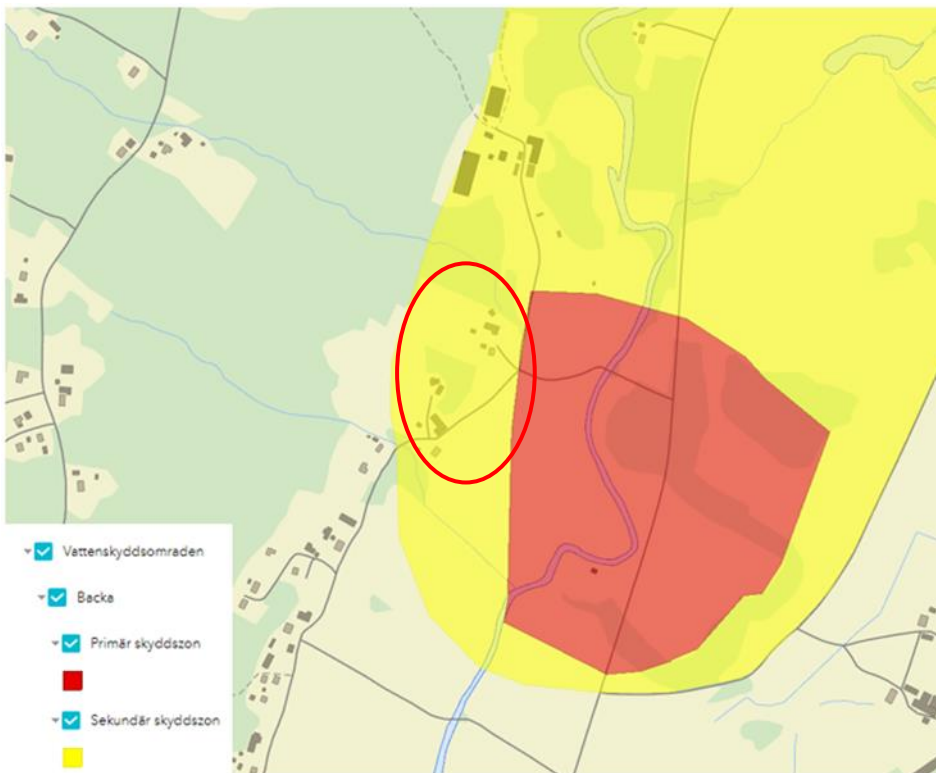

Figur 9. Utbredning av primär och sekundär skyddszon för vattenskyddsområdet Backa inom utredningsområdet. Bostäder inom utredningsområdet har markerats med röd cirkel (Bollebygds kommun, 2024).

2.6 Dricksvatten

Bostadsfastigheterna inom utredningsområdet har enskild dricksvattenförsörjning. Enligt SGU:s kartvisare *Grundvattentillgång i små magasin* finns det gott om grundvatten i de östra delarna av utredningsområdet. I sydväst är grundvattentillgången lägre och vissa fastigheter är belägna inom ett område som bedöms ha mellan 251-500 l/dygn/ha, se Figur 10

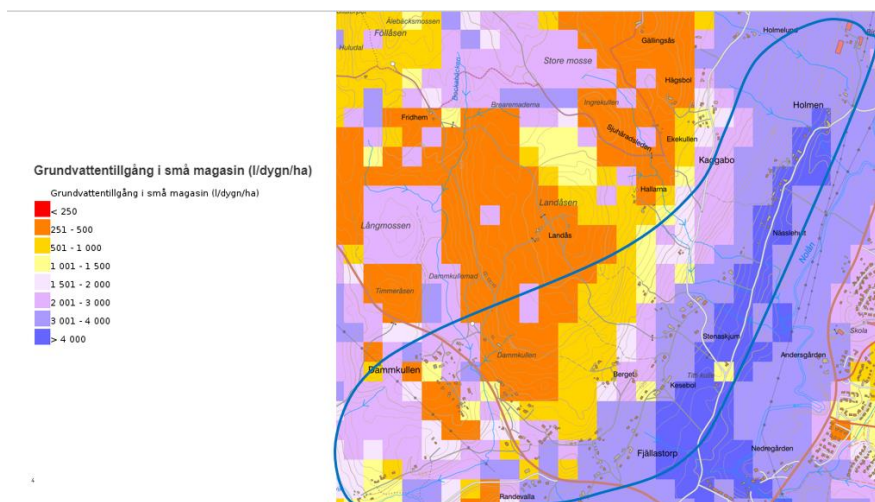

Figur 10 Tillgång till grundvatten enligt SGU:s kartjänst Grundvattentillgång i små magasin (SGU, Grundvattentillgång, 2024)

Enligt SGU:s brunnarsarkiv finns det 65 inrapporterade brunnar inom utredningsområdet, varav 36 är dricksvattenbrunnar. Uppmätt vattentillgång vid anläggningstillfället varierar mellan 50 000 och 50 l/h. Medelvärdet uppgår till drygt 6 500 l/h (SGU, 2024).

2.7 Spillvatten

Alla bostadsfastigheter inom utredningsområdet har enskilda avlopp. En mindre andel enskilda avlopp är gemensamma för flera fastigheter. Stora delar av området har goda förutsättningar att infiltrera spillvatten. Enligt SGU är genomsläppligheten medelhög till hög, se Figur 11.

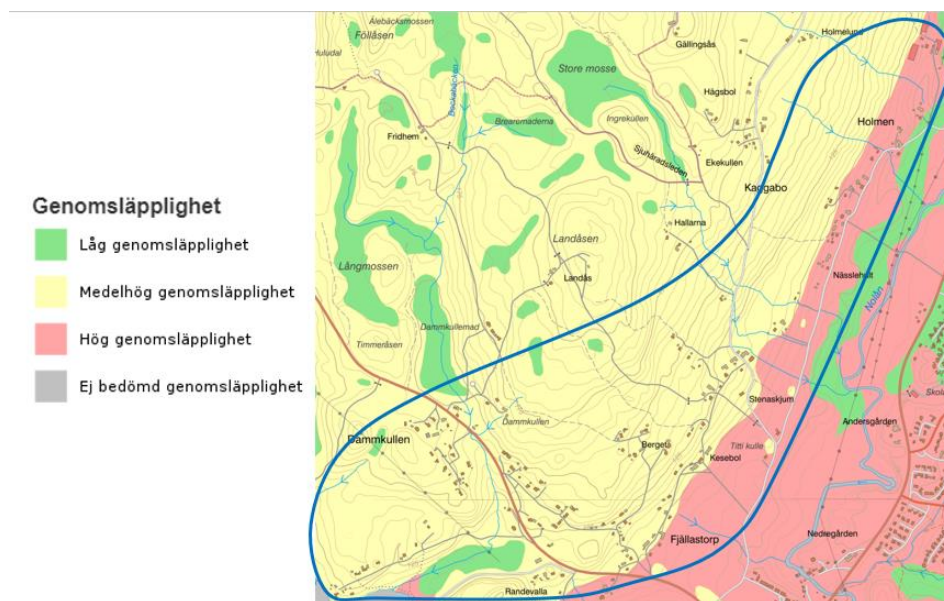

Figur 11 Karta över markens genomsläpplighet (SGU, 2024)

Inom utredningsområdet finns det flera avrinningsområden. Risken för potentiell påverkan av spillvatten till närliggande dricksvattentäkter redovisas per delområde. En bedömning av riskerna inom respektive delområde redovisas under kapitel 5.2. Bedömningen utgår från hur tätbebyggt det är inom området samt hur de naturgivna förutsättningarna ser ut gällande avrinning och infiltrationsmöjligheter.

3 Fysisk planering

3.1 Natur, miljö och kultur

Inom utredningsområdet finns inga skyddade områden registrerade i naturvårdsverkets kartportal *Skyddad natur* (Naturvårdsverket, 2024).

I fornlämningsregistret *FornSök* (Riksantikvarieämbetet, 2024) finns ett antal fornlämningar registrerade. Dessa består av en möjlig fornlämning, åtta stycken

övriga kulturhistoriska lämningar samt en boplatsoförlämnning utmärkt med rött i Figur 12.

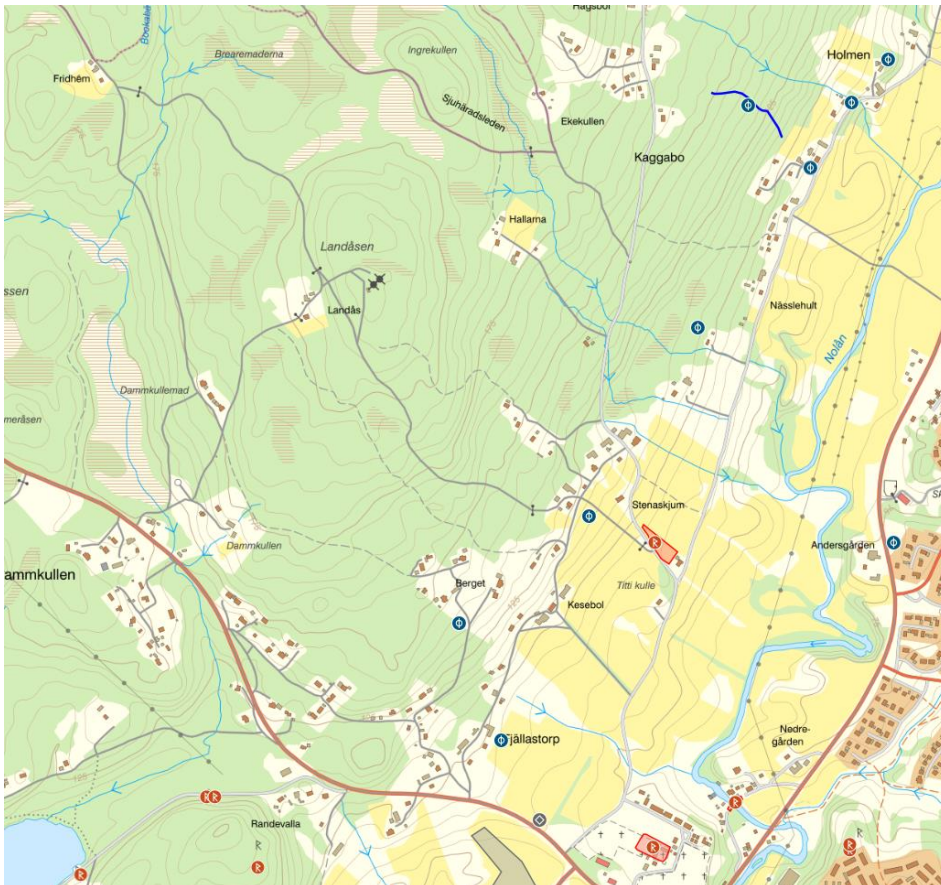

Figur 12. Fornlämningar inom utredningsområdet (Riksantikvarieämbetet, 2024).

3.2 Översiktsplan (ÖP)

En översiktsplan är en vägledande strategisk plan som redovisar användning av mark- och vattenområden. Enligt kommunens översiktsplan ligger utredningsområdet i tre olika klassningar i översiktsplanen, se Figur 13 (Bollebygds kommun , 2021):

- LP1 utgörs av Nolåns dalgång och klassas som ett landsbygdsområde där ny bebyggelse generellt sett ska undvikas. Enbart mindre enstaka tillägg kan accepteras, och då med stor respekt till landskapet och den historiska bebyggelsestrukturen och karaktären.
- LU1 som klassas som ett landsbygdsområde med höglänt terräng med berg och skog. I detta område kan en medveten utformning av ny bebyggelse bidra till effektivare vägar för skogsbruket, ökad tillgänglighet för friluftslivet och en ökad biologisk mångfald av djur och växter. Det förutsätter att ny bebyggelse placeras så att den inte skapar barriäreffekter för skogsbruk eller i direkt anslutning till skogsområden för närrekreation.

- TU1 Fjällastorp pekas ut som ett tätortsområde som en förlängning av utbyggnaden i Kullaområdet. Översiktsplanen föreslår en utbyggnad av Fjällastorp vilket ligger i randzonen till Bollebygds tätort, cirka 1 kilometer väster om tätorten. Området är inte planlagt men det finns ett högt bebyggelsestryck i området. Innan ytterligare byggnation kan ske i området ska ett planprogram tas fram och ett helhetsgrepp tas över området som ska; beskriva förutsättningarna, ange riktlinjer samt fungera som underlag för eventuella framtida detaljplaner i området. Programmet ska fokusera på vilken markanvändning som kan tänkas planeras inom området, med fokus på bebyggelse, gång- och cykelvägar, gatunät, VA, och om det finns områden som ej bör bebyggas. En tidig bedömning är att området kan rymma cirka 400 bostäder ytterligare.

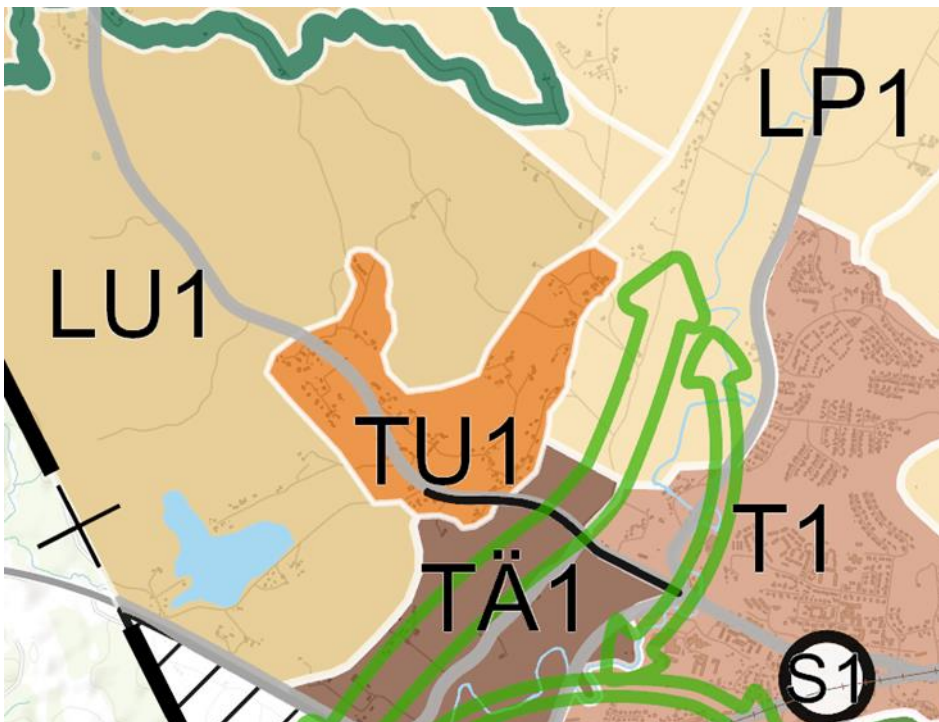

Figur 13. Markanvändningskarta Bollebygds kommuns ÖP (Bollebygds kommun , 2021).

3.3 Detaljplan

Det finns ingen detaljplan inom utredningsområdet. I angränsning till utredningsområdet pågår detaljplaneläggning i syfte att möjliggöra byggrätter för 130-170 bostäder, se Figur 14. Planarbetet är pågående och planen befinner sig i samrådsskedet (Bollebygds kommun , 2024). Utbyggnad av dessa detaljplaner kan innebära en påverkan på dricks- och spillvattenhanteringen inom utredningsområdet.

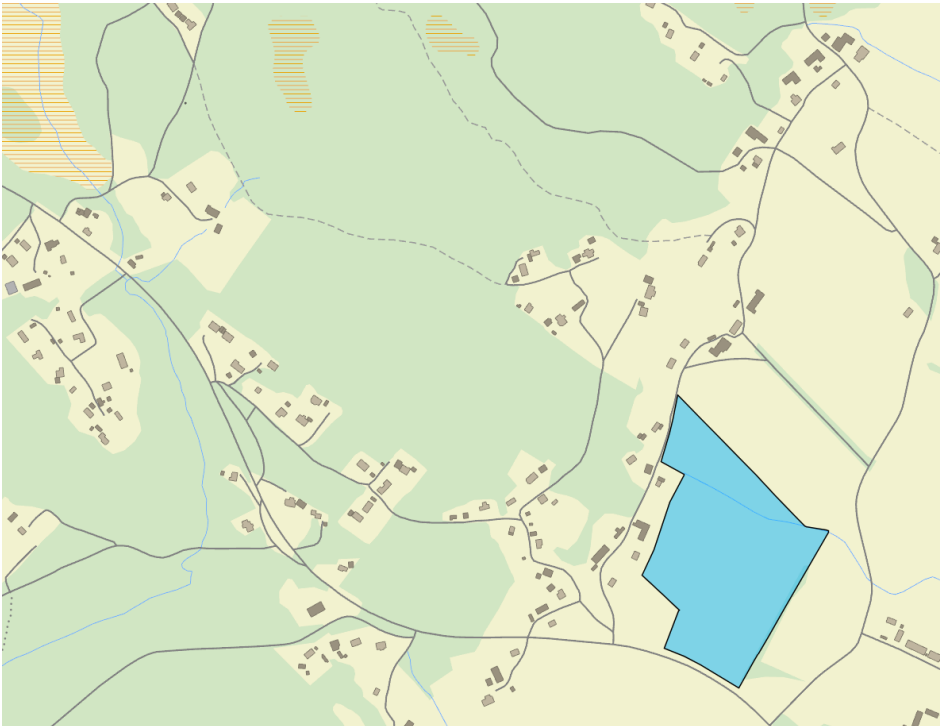

Figur 14. Område under detaljplanläggning markeras med blå yta (Bollebygds kommun , 2024).

DEL 2 Behov av allmänna vattentjänster

4 Beskrivning av metod

För att ett område ska vara aktuellt för verksamhetsområde för vatten eller avlopp ska det uppfylla kriterierna Lag (2006:412) om allmänna vattentjänster, LAV, 6 §. I 6 § LAV står det att

” Om det med hänsyn till skyddet för människors hälsa eller miljön behöver ordnas vattenförsörjning eller avlopp i ett större sammanhang för en viss befintlig eller blivande bebyggelse, ska kommunen

1. bestämma det verksamhetsområde inom vilket vattentjänsten eller vattentjänsterna behöver ordnas, och

2. se till att behovet snarast, och så länge behovet finns kvar, tillgodoses i verksamhetsområdet genom en allmän va-anläggning.

Vid bedömningen av behovet enligt första stycket ska särskild hänsyn tas till förutsättningarna att tillgodose behovet av en vattentjänst genom en enskild anläggning som kan godtas med hänsyn till skyddet för människors hälsa och miljön”.

4.1 Dricksvatten

För bedömning av möjlighet till enskild vattenförsörjning via egen brunn har skrivbordstudie genomförts utifrån öppna data. Jordarts- och grundvattenförhållanden har studerats via SGU's öppna data. I synnerhet har SGU's kartmaterial för grundvattentillgång i små magasin och tillhörande rapport (SGU-rapport 2021:08) legat till grund för bedömning, samt SGUs brunnsarkiv.

Som utgångspunkt för bedömningen av påverkan på dricksvattentäkter från spillvattenutsläpp har Havs- och vattenmyndighetens rekommendationer på skyddsavstånd för markbaserade små avlopp använts (Havs- och Vattenmyndigheten, 2024).

Eftersom underlaget är generellt ger metoden en uppskattning av möjligheten till enskild vattenförsörjning via grundvatten med avseende på kapacitet. Möjligheterna har studerats utifrån de geohydrologiska förutsättningarna på en övergripande nivå och inga platsspecifika hydrauliska tester har genomförts och ingen annan brunnspecifik information har funnits tillgänglig.

4.2 Spillvatten

Bedömningen av spillvattnets påverkan på recipient har utgått ifrån vad berörda recipienter tål utifrån Havs- och Vattenmyndighetens föreskrifter för bedömning av ytvattenstatus (HVMFS 2019:25) samt utifrån recipienternas karaktär och nuvarande biologiska funktioner.

För att få en uppfattning av hur avrinningen sker i området har Scalgo Live använts. Scalgo Live är ett program som utifrån topografin i ett område visar vattnets rinnvägar vid ett regn. Resultatet från Scalgo har använts för att ge en bild över spillvattenutsläppens förväntade rinnvägar. Scalgo baseras enbart på ett områdes topografi och tar inte hänsyn till jordlagrens mäktighet, genomsläpplighet eller sprickzoner i berggrunden. Det finns därför stora osäkerheter kring hur spillvattnet faktiskt avrinner vilket behöver undersökas ytterligare i samband med tillståndsgivning enligt miljöbalken.

5 Bedömning av behov av verksamhetsområde för dricks-, och spillvatten

VA-utredningsområdet har delats in i delområden utifrån avrinning, se Figur 15. Bedömning av behov av verksamhetsområde görs för respektive delområde i syfte att avgränsa och prioritera utbyggnad av kommunalt VA till de områden som har störst behov.



Figur 15. Indelning av delområden enligt avrinningsområde och fysiskt sammanhang.

5.1 Dricksvatten

Eftersom tillgången till grundvatten generellt är god inom utredningsområdet görs ingen bedömning för respektive delområde. Enligt vad som redovisas i avsnitt 2.6 så finns det 65 inrapporterade brunnar i SGU:s brunnarkiv. Bedömd kapacitet i brunnarna varierar stort men är generellt god med ett medelvärde om 6 500 l/h. Möjligt kontinuerligt uttag kan antas vara lägre än den i brunnarkivet redovisade kortvariga kapaciteten, men den uppmätta kapaciteten vid anläggningstillfället ger ändå en fingervisning om storleksordningen på uttagsmöjligheterna.

Högt räknat är vattenbehovet för en bostadsfastighet 800 l/dygn vilket motsvarar ett behov av 0,009 l/s över dygnet. För att klara toppar mm så kan behovet dubblas vilket innebär ett behov av ca 0,018 l/s. Medelvärdet för områdets brunnar är 1,8 l/s och ligger alltså högt över behovet. I och med att de grundvattenrelaterade egenskaperna hos urberg generellt är mycket heterogena, finns dock alltid risk att enskilda brunnar kan erhålla låg kapacitet.

Med hänsyn till hydrogeologiska förutsättningar på platsen (hög genomsläpplighet) i kombination med tät bebyggelse så kan risk för påverkan på vattenkvaliteten i enskilda brunnar till följd utsläpp från avlopp ej uteslutas. För att utesluta påverkan rekommenderas att dricksvattnet i områden med förhöjd risk provtas. En bedömning av spillvattenhanteringens påverkan på dricksvattenbrunnar redovisas per delområde under avsnitt 5.2.

5.2 Spillvatten

5.2.1 Miljöskydd

Områdets recipient Nolån bedöms enligt VISS inte vara påverkad av utsläpp från enskilda avlopp. Recipienten Ballasjön är inte klassad i VISS men bedöms inte påverkas av de enskilda avloppen inom utredningsområdet. Bedömningen är därför att det inte finns väsentliga skäl ur miljöskyddssynpunkt att förändra nuvarande spillvattenhantering.

5.2.2 Delområde A - hälsoskydd

Delområde A omfattar 7 bostadshus, se Figur 16. Delområdet ligger avskilt från övrig bebyggelse och de flesta fastigheterna har avrinning mot naturmark innan det når recipienten Ballasjön. Det finns någon enstaka fastighet där spillvattenutsläpp kan påverka närliggande fastighet. Bedömningen är dock att området har de naturgivna förutsättningarna att fortsatt ha en godtagbar enskild spillvattenförsörjning och att eventuella risker kan hanteras i samband med tillsyn och tillståndsgivning enligt miljöbalken.

Sammantaget innebär det att bedömningen blir att fastigheterna inom delområde A inte rekommenderas att införlivas i kommunalt verksamhetsområde för spillvatten.

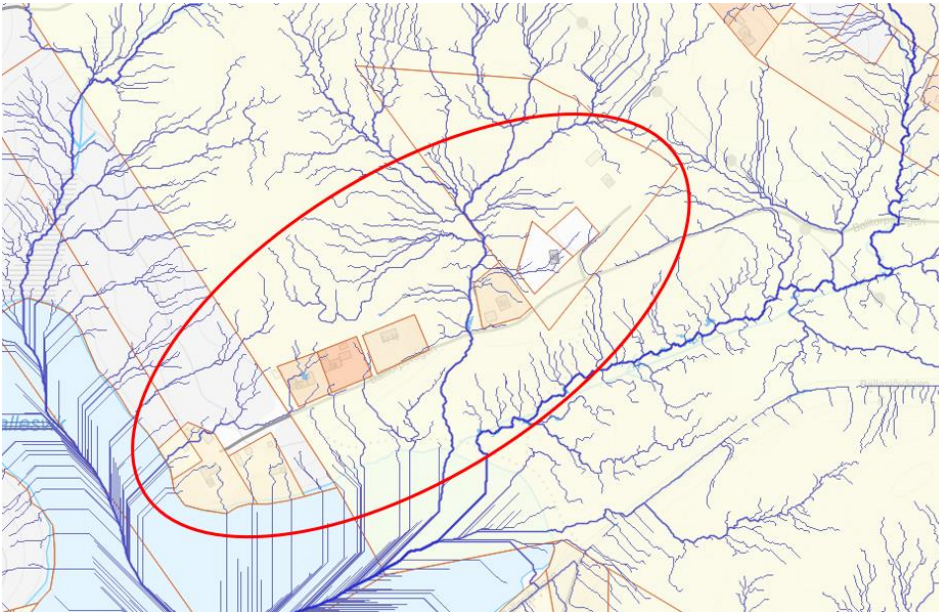

Figur 16 Delområde A. Röd ring visar delområdet (Scalgo, 2024).

5.2.3 Delområde B – hälsoskydd

Delområde B består av 15 bostadshus, se Figur 17. Området är relativt tätbebyggt och har en topografi som gör att det i delar av området bedöms finnas en förhöjd risk för att spillvattenhanteringen kan påverka närliggande dricksvattenbrunnar. Delar av bebyggelsen bedöms ha vissa utmaningar med att hitta lämplig utsläppspunkt inom den egna fastigheten, dessa markeras med blå ring i Figur 17. Antalet bostäder inom detta område bedöms dock understiga det antal som i praxis och förarbeten bör anses utgöra samlad bebyggelse. Det bedöms således inte finnas ett behov av allmänna vattentjänster i området. Vidare bedöms det finnas goda möjligheter för en gemensam lösning för dessa fastigheter.

Sammantaget innebär det att bedömningen blir att fastigheterna inom delområde B inte rekommenderas att införlivas i kommunalt verksamhetsområde för spillvatten.

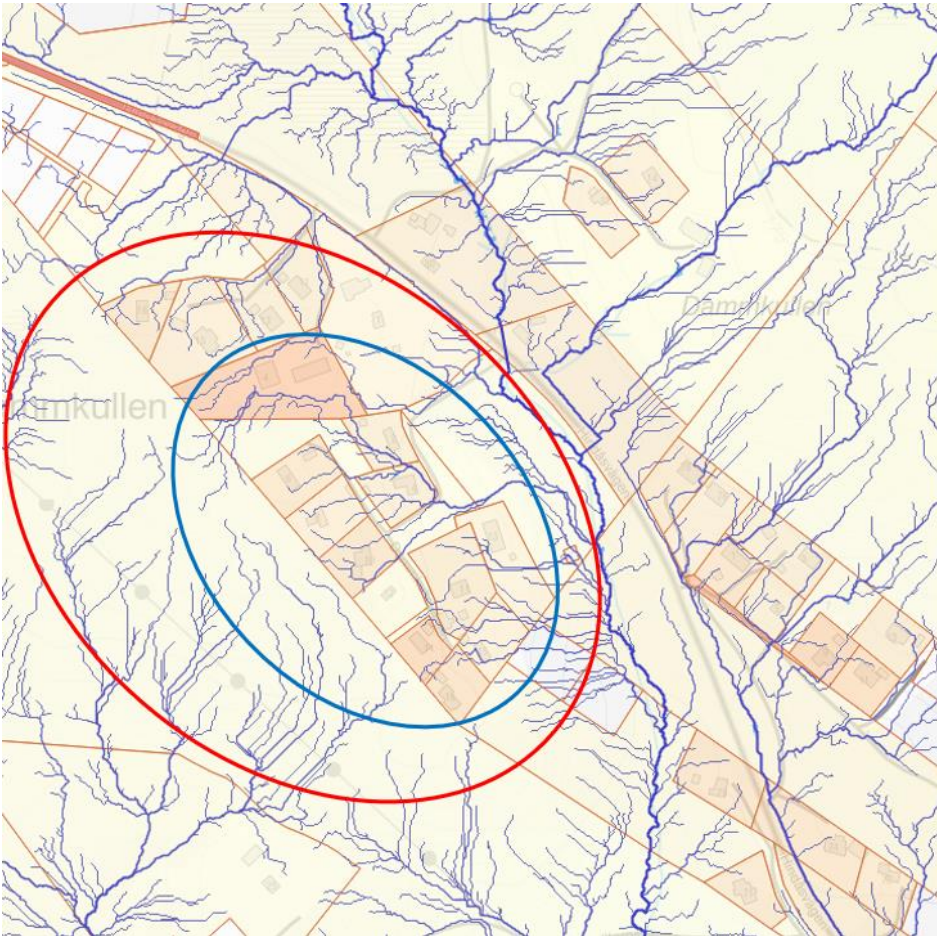

Figur 17. Delområde B. Röd ring visar delområdet. Blå ring markerar område där det bedöms finnas risk för att spillvattenhanteringen påverkar närliggande dricksvattenbrunnar (Scalgo, 2024).

5.2.4 Delområde C – hälsoskydd

Delområde C omfattar 26 bostadshus, se Figur 18. Området är relativt tätbebyggt och topografin medför att det inom delar av området bedöms finnas förhöjd risk för att spillvattenhanteringen kan påverka närliggande dricksvattenbrunnar. Delar av bebyggelsen bedöms ha vissa utmaningar med att hitta lämplig utsläppspunkt inom den egna fastigheten. Dessa riskområden är markerade med blåa ringar i Figur 18. Risken för kontaminering är bedömd utifrån avrinningsområden. För att utreda om ett faktiskt behov föreligger rekommenderas provtagning av dricksvattnet inom delområdet. Det kan därmed med säkerhet inte konstateras föreligga någon olägenhet för människors hälsa. Området i stort bedöms ha goda förutsättningar för enskilda avloppsanläggningar varpå det bedöms finnas goda möjligheter för en gemensam lösning för fastigheter där det kan finnas svårighet att lösa lämplig utsläppspunkt inom den egna fastigheten.

Sammantaget innebär det att bedömningen blir att fastigheterna inom delområde C inte rekommenderas att införlivas i kommunalt verksamhetsområde för spillvatten.

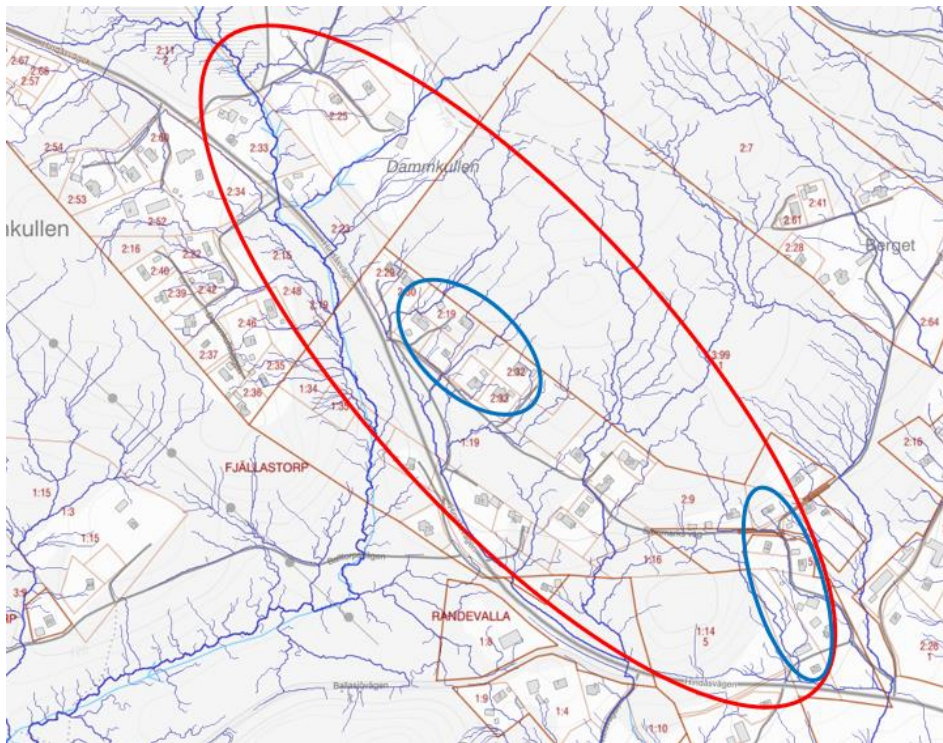

Figur 18. Delområde C. Röd ring visar delområdet. Blåa ringar markerar områden där det bedöms finnas risk för att spillvattenhanteringen påverkar närliggande vattentäkter. (Scalgo, 2024).

5.2.5 Delområde D – hälsoskydd

Delområde D omfattar 32 bostadshus, se Figur 19. Området har en relativt spridd bebyggelse där de allra flesta fastigheter bedöms kunna ha en godtagbar spillvattenhantering utan större risk för påverkan på närliggande dricksvattentäkter. I norra delen finns det dock ett område där det utifrån topografi och avrinning bedöms finnas en risk för att spillvattenhanteringen kan påverka dricksvattenbrunnar negativt, se Figur 19. Av inkommit underlag framgår det att tre av dessa har en gemensam avloppsanläggning vilket minskar risken för kontaminering. De berörda fastigheterna är relativt nybyggda vilket innebär att de har nya avloppsanläggningar som är bedömda och godkända utifrån nu gällande krav i lagstiftningen. Enligt tillståndshandlingar för bygglov och enskilt avlopp framgår att de tre nybyggda husen erhöll avloppstillstånd 2018-03-13. Enligt beslutet har varje bostadshus ett enskilt minireningsverk som leds till en gemensam tät markbädd innan utsläpp. Markbädden innebär att avloppsanläggningarna uppfyller kraven på hög hälsoskyddsnivå för att minska risken för påverkan på nedströms liggande vattentäkter. Avloppstillståndet var också förenat med ett villkor om att under en treårsperiod efter att anläggningen tagits i bruk genomföra provtagning av utgående avloppsvatten. Enligt uppgift från Bollebygds bygg- och miljöförvaltning har provtagning genomförts fram till maj 2023. Provtagning visade att utgående vatten var tjänligt avseende de analyserade parametrarna E.coli (<10 CFU/100 ml) och intestinala enterokocker (<10 CFU/100 ml). Under provtagningsperioden var ett analys svar otjänligt avseende förekomsten av koliforma bakterier. Ett omprov togs som visade på tjänligt vatten och förekomsten av koliforma bakterier berodde på att något gick fel vid det föregående provtagningsstillfället. Sammanfattningsvis bedöms det ha tagits tillräcklig hänsyn till risken för påverkan på närliggande dricksvattenbrunnar.

Sammantaget blir bedömningen att fastigheterna inom delområde D inte rekommenderas att införlivas i kommunalt verksamhetsområde för spillvatten.

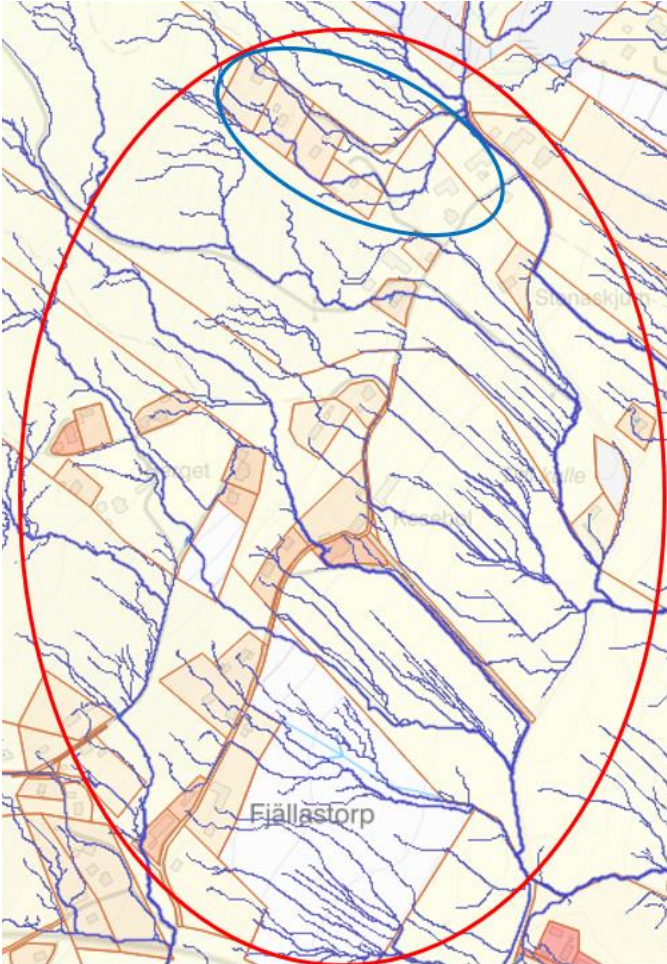

Figur 19 Delområde D. Röd ring visar delområdet. Blå ring markerar område där det bedöms finnas risk för att spillvattenhanteringen påverkar närliggande vattentäkter (Scalco, 2024).

5.2.6 Delområde E – hälsoskydd

Delområde E omfattar 16 bostadshus, se Figur 20. Området har ganska utspridd bebyggelse med en tydlig avrinning västerut. De flesta fastigheter inom delområde E bedöms kunna hantera spillvattnet utan risk för påverkan på närliggande dricksvattenbrunnar. Det finns dock ett litet kluster av bostadshus där avrinning från de uppströms liggande husen riskerar att påverka de nedströms liggande fastigheterna. Enligt avloppstillstånden så har risken för påverkan på närliggande dricksvattenbrunnar bedömts i samband med tillståndsgivning. Bland annat har några fastigheter gemensamt avlopp på annans mark för att erhålla en lämplig utsläppspunkt.

Bebyggelsestrukturen och de naturgivna förutsättningarna inom delområdet är i övrigt gynnsamma för att fortsatt kunna ha en godtagbar enskild VA-försörjning. Ett par fastigheter ligger inom Backa vattenskyddsområdes sekundära skyddszon. Enligt vattenskyddsföreskrifterna finns det inga restriktioner mot utsläpp av spillvatten inom sekundär zon, mer än att det krävs tillstånd för inrättade av avloppsanläggning.

Sammantaget innebär det att bedömningen blir att fastigheterna inom delområde E inte rekommenderas att införlivas i kommunalt verksamhetsområde för spillvatten. Eventuella risker med spillvattenhanteringen bedöms kunna hanteras via tillsyn och tillståndsgivning enligt miljöbalken.

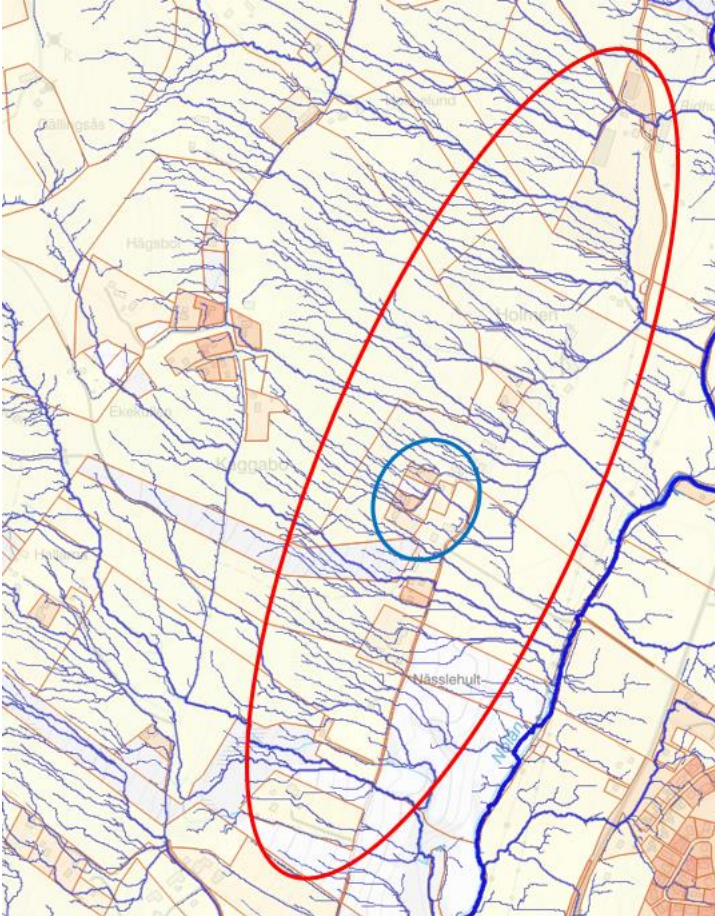

Figur 20. Delområde E. Röd ring visar delområdet. Blå ring markerar område där det bedöms finnas risk för att spillvattenhanteringen kan påverka närliggande vattentäkter (Scalco, 2024).

5.2.7 Delområde F – hälsoskydd

Delområde F omfattar 7 bostadshus, se Figur 21. Delområdet omfattar ett litet antal bostadshus och ligger avskilt från övrig bebyggelse genom Hindåsvägen. Området bedöms inte utgöra samlad bebyggelse och det finns inget behov av att lösa VA-situationen i ett större sammanhang.

Sammantaget innebär det att bedömningen blir att fastigheterna inom delområde F inte rekommenderas att införlivas i kommunalt verksamhetsområde för spillvatten.

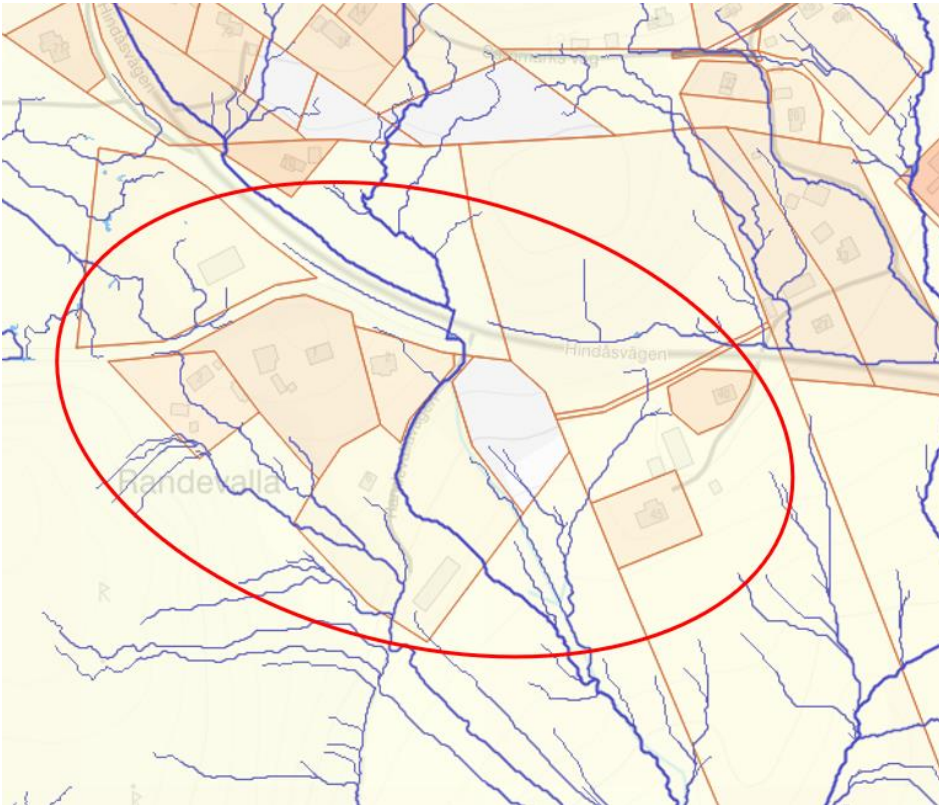

Figur 21. Delområde F. Röd ring visar delområdet.

5.2.8 Sammanfattande bedömning spillvatten

Utredningsområdet är geografiskt utsträckt och uppdelat i relativt tydliga delområden som har skiftande bebyggelsestruktur. Områdena närmast Hindåsvägen är mer tätbebyggda och har en topografi och bebyggelsestruktur som försvårar en enskild VA-försörjning. I dessa områden finns det bitvis utmaningar att få till tillräckliga skyddsavstånd mellan utsläpp av spillvatten och nedströms liggande dricksvattenbrunnar. Andra delar av utredningsområdet har en glesare bebyggelsestruktur och bättre naturgivna förutsättningar att fortsatt ha en godtagbar enskild VA-försörjning. Eventuella risker som finns med nuvarande VA-situation bedöms kunna hanteras genom tillsyn och tillståndsgivning enligt miljöbalken.

Det saknas stöd för att området skulle ha behov av allmänna vattentjänster med hänsyn till människors hälsa och miljön varpå området inte rekommenderas införlivas i verksamhetsområde för dricksvatten och spillvatten.

I Figur 22 visas utredningsområdet inringat i delområden med blått och grönt. De gröna områdena, bestående av delområdena A och E, bedöms kunna ha en godtagbar enskild VA-försörjning. Det blåa området, bestående av delområdena B, C, D och F, bedöms i dagsläget kunna ha en godtagbar enskild VA-försörjning, men eftersom de ligger inom det område som enligt översiktsplanen föreslås utvecklas med ca 400 bostäder kan dock förutsättningarna komma att förändras, se Figur 23. Det kan därför finnas samordningsvinster eller andra tekniska fördelar att införliva dessa områden i verksamhetsområde för spillvatten i samband med ytterligare exploatering i området.

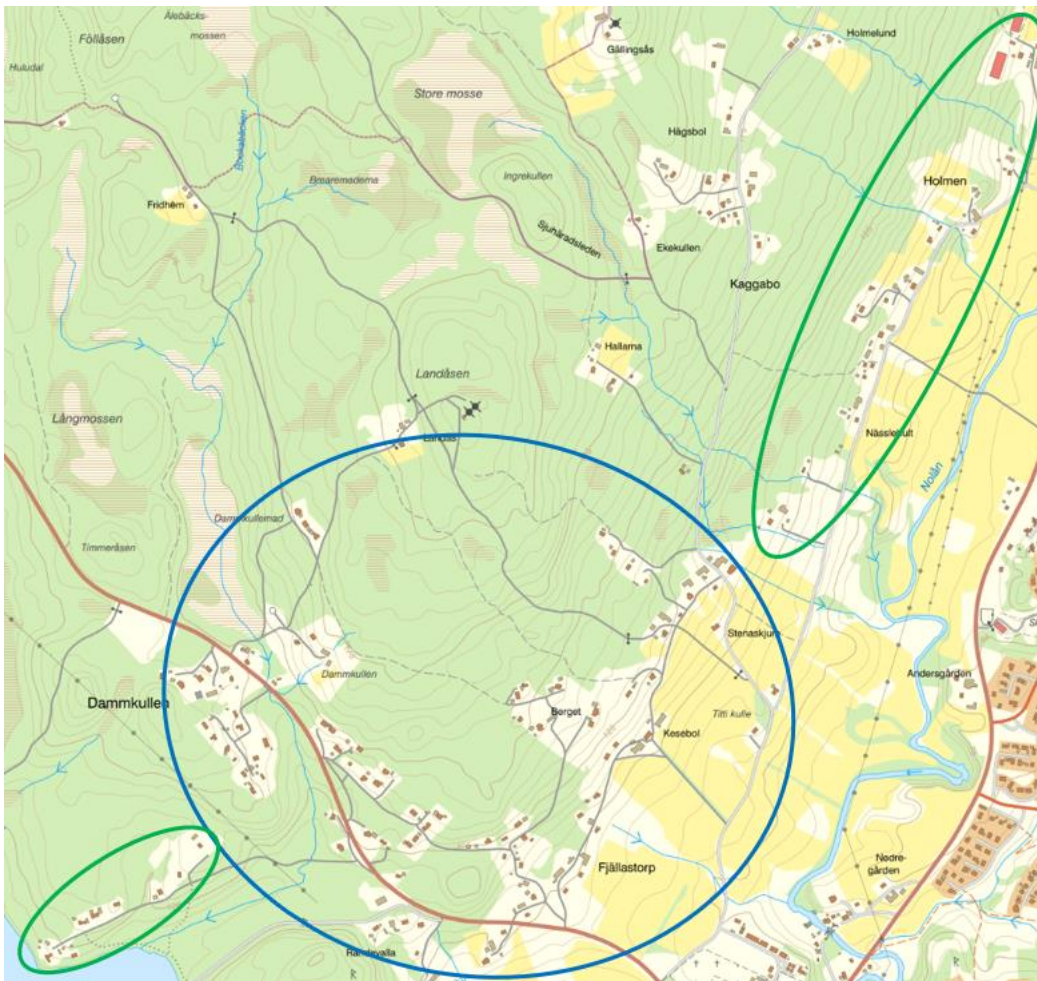

Figur 22. Bebyggelsen inom de gröna ringarna bedöms fortsatt kunna ha en godtagbar enskild hantering av spillvattnet baserat på klassificeringen av området i ÖP, se Figur 23. Bebyggelsen inom blå ring bedöms i nuläget kunna ha en godtagbar enskild spillvattenhantering, men exploateringstryck och bostadsutvecklingen kan innebära att förutsättningarna förändras.

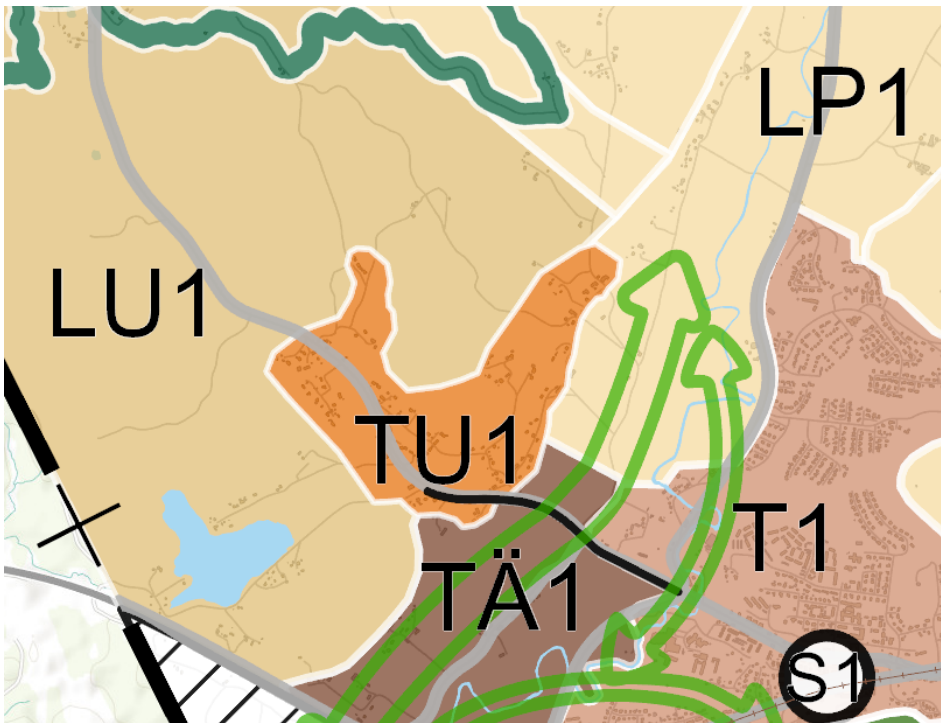

Figur 23. Markanvändningskarta Bollebygds kommuns ÖP (Bollebygds kommun, 2021)

6 Slutsats

Sammantaget, utifrån tillgängligt underlag, bedöms förutsättningarna för enskild vattenförsörjning vara god och tillräcklig i förhållande till områdets behov med avseende på uttagskapacitet. Vad gäller vattenkvalitet i enskilda brunnar så kan risk för påverkan på vattenkvaliteten till följd utsläpp från spillvatten dock ej uteslutas. För att undersöka detta kan provtagning på dricksvattnet utföras.

Utredningen visar att det på vissa platser föreligger en risk att spillvattenhanteringen kan påverka vattenkvaliteten i närliggande dricksvattenbrunnar.

För fastigheterna inom den blå ringen i Figur 22 bedöms det idag inte finnas tillräckliga miljö- eller hälsoskyddskäl för att införliva dessa i kommunalt verksamhetsområde för dricks- och spillvatten. Fastigheterna ligger dock inom det i översiktsplanen utpekade utvecklingsområdet för Fjällastorp och kan därför i framtiden ha ett behov av en förändrad VA-struktur. Vid en eventuell utbyggnad av kommunalt dricks- och spillvatten i Fjällastorp bör detta beaktas innan slutgiltig avgränsning av verksamhetsområde beslutas. Området föreslås därför klassificeras som ett bevakningsområde. Fastigheterna som ligger inom de gröna ringarna i Figur 22 ingår inte i utvecklingsområdet för Fjällastorp och bedöms idag ha en godtagbar VA-försörjning. Dessa fastigheter bedöms därför inom överskådlig framtid fortsatt kunna ha en enskild dricksvattenförsörjning och spillvattenhantering.

7 Referenser

- Bollebygds kommun . (2021). *Översiktsplan för Bollebygds kommun*. Hämtat från <https://bollebygd.maps.arcgis.com/apps/MapSeries/index.html?appid=09e749e0105c4669a4f26c82539e6a7f>
- Bollebygds kommun . (2024). *Produktionsplan på hemsidan*. Hämtat från <https://bollebygd.maps.arcgis.com/apps/dashboards/e0798bd1eda6490ebb01165534a8a994>
- Bollebygds kommun. (2024). *Bollebygds interaktiva karta*. Hämtat från <https://bollebygd.maps.arcgis.com/apps/webappviewer/index.html?id=fa44400e8ac2419a86688fd9478c0617>
- Bollebygds kommun. (2024). *VA-områden i Bollebygds kommun*. Hämtat från <https://bollebygd.maps.arcgis.com/apps/webappviewer/index.html?id=fe45548ca4ad47beae498fa71a2fd0d7>
- Havs- och Vattenmyndigheten. (den 25 01 2024). *Platsens förutsättningar*. Hämtat från <https://www.havochvatten.se/avlopp-och-dricksvatten/sma-avloppsanlaggningar/vagledning-for-provning-och-tillsyn-av-sma-avlopp/vagledning-for-provning-av-sma-avlopp/processen-for-provning/bedomning/platsens-forutsattningar.html>
- Lantmäteriet. (2024). *Min karta*. Hämtat från <https://minkarta.lantmateriet.se/>
- Länsstyrelsen. (2024). *VISS*. Hämtat från <https://ext-geoportal.lansstyrelsen.se/standard/?appid=1589fd5a099a4e309035beb900d12399>
- Naturvårdsverket. (2024). *Skyddad natur*. Hämtat från <https://skyddadnatur.naturvardsverket.se/>
- Riksantikvarieämbetet. (2024). *FornSök*. Hämtat från <https://app.raa.se/open/fornsok/>
- Scalgo. (2024). Hämtat från <https://scalgo.com/>
- SGU. (2024). Hämtat från <https://apps.sgu.se/kartvisare/kartvisare-genomslapplighet.html?zoom=-751562.775624,6120299.579575,1931310.775624,7649590.420425>
- SGU. (2024). *Brunnsarkivet*. Hämtat från <https://apps.sgu.se/kartvisare/kartvisare-brunnar.html>
- SGU. (2024). *Grundvattentillgång*. Hämtat från <https://apps.sgu.se/kartvisare/kartvisare-grundvattentillgang.html>
- SGU. (2024). *Jordartskarta*. Hämtat från <https://apps.sgu.se/kartvisare/kartvisare-jordarter-25-100.html>
- SGU. (2024). *Jorddjupskarta*. Hämtat från <https://apps.sgu.se/kartvisare/kartvisare-jorddjup.html>
- SGU. (2024). *Kartvisare brunnar*. Hämtat från <https://apps.sgu.se/kartvisare/kartvisare-brunnar.html>
- Svenskt Vatten. (2019). *Behov av verksamhetsområde för dagvatten?* Hämtat från <https://www.svensktvatten.se/medlemsservice/juridik/kommunens-skyldighet-att-ordna-vattentjanster/fragor-och-svar/dagvatten/>



BOLLEBYGDS
KOMMUN

GRANSKNINGSUTLÅTANDE

Vattentjänstplan

Upprättad 2024-06-11
TSN2024/7



INNEHÅLLSFÖRTECKNING

Inledning.....	3
Hur samrådet har bedrivits	3
Ändringar som har gjorts efter samrådet.....	3
Inkomna yttranden med kommentarer	4
Medverkande.....	5

INLEDNING

Denna redogörelse innehåller en redovisning av de synpunkter som har kommit in under granskningen av vattentjänstplanen samt planerade av planförslaget med anledning av synpunkterna.

Granskningsutlåtandet är en bilaga till Vattentjänstplan, Bollebygds kommun, upprättad den 11 juni 2024.

Enligt Lagen om allmänna vattentjänster §6c-d ska kommunen på ett lämpligt sätt och i skälig omfattning samråda de fastighetsägare och myndigheter som kan ha ett väsentligt intresse av planen samt ta hänsyn till de synpunkter som kommit in.

HUR SAMRÅDET HAR BEDRIVITS

Teknik och Servicenämnden har vid sammanträde 2024-01-29 20, TSN 2024/7 §3 beslutat att genomföra granskning av Vattentjänstplan, Bollebygds kommun.

Planförslag har varit ute för samråd under tiden 2024-04-10 till 2024-05-08.

Huvudsyftet med vattentjänstplanen är att ge förutsättningar för en god planering av Bollebygd kommuns skyldigheter att ordna allmänna vattentjänster samt att ge berörda möjlighet till insyn och deltagande i processen.

Vattentjänstplanen publicerades på kommunens digitala anslagstavla. Handlingarna har under samrådstiden visats i kommunhuset samt på kommunens webbsida.

Totalt har 6 remissinstanser skickat in yttranden under granskningstiden.

<i>Remissinstans</i>	<i>Ingen erinran</i>	<i>Synpunkter</i>
Länsstyrelsen	x	
Havs- och vattenmyndigheten	x	
Härryda kommun		x
Härryda Vatten och Avlopp		x
Kommuninvånare 1		x
Kommuninvånare 2		x

ÄNDRINGAR SOM HAR GJORTS EFTER GRANSKNING

Yttrandena har lett till att vattentjänstplanen har reviderats på några övergripande punkter.

Utöver mindre redaktionella ändringar har följande revideringar gjorts:

- Revidering av klassning av Nedflo Väster till VA-utbyggnadsområde
- Omklassning av utredningsområdena Jordås och Glosos till bevakningsområden
- Omklassning av VA-utbyggnadsområdet Fjällastorp till bevakningsområde

INKOMNA YTTRANDE MED KOMMENTARER

Här redovisas alla yttranden i sin helhet utan omskrivningar och kommunens svar.

1. Länsstyrelsen 2024-04-16

Länsstyrelsen har getts möjlighet att yttra sig över granskningshandlingarna till vattentjänstplanen för Bollebygds kommun.

Länsstyrelsen inkom med synpunkter på planen under samrådsskedet den 23 november 2023. Länsstyrelsen har inga ytterligare synpunkter på planen.

Teknik och serviceförvaltningens kommentar:

Noteras.

2. Härryda kommun 2024-04-18

Härryda kommun vidhåller tidigare framförda positiva kommentarer över förslag till Vattentjänstplan Bollebygds kommun och ser positivt på att Bollebygd har en strukturerad för bedömning av behov och möjlighet till förändras vattenförsörjning eller avloppshantering inom bebyggelseområden.

Härryda vill dock komplettera och förtydliga sitt yttrande gällande två identifierade VA-planområden, Nedflo Öster respektive Nedflo Väster som ligger i närheten av Västra Nedsjön, vilken utgör vattentäkt för Härryda kommun. Område Nedflo Öster redovisas som VA-utbyggnadsområde och Nedflo Väster redovisas som ett VA-bevakningsområde. I dagsläget bedömer Bollebygds kommun att vattenförsörjning och avloppshantering behöver lösas i ett större sammanhang genom anslutning till allmänt vatten och avlopp i Nedflo Öster, men gör en annan bedömning för Nedflo Väster. Härryda kommun anser att även Nedflo Väster bör utgöra ett VA-utbyggnadsområde mot bakgrund av att Västra Nedsjön och Östra Nedsjön utgör vattentäkter samt mot bakgrund av Länsstyrelsen i Västra Götalands beslut den 23 april 2024 att inrätta ett nytt vattenskyddsområde för både Västra- och Östra Nedsjön.

Teknik och serviceförvaltningens kommentar:

I beskrivningen av området Nedflo Väster i vattentjänstplanen anges att bedömningen av området som ett bevakningsområde kan komma att ändras när området omfattas av vattenskyddsområde. Inför antagande anses klassningen av området att revideras till att pekas ut som VA-utbyggnadsområde.

3. Härryda Vatten och Avfall 2024-05-07

Då Västra Nedsjön numera är beläget inom vattenskyddsområde anser HVAAB att Bollebygd ska se över klassningen av Nedflo Väster som i förslaget klassas om VA-bevakningsområde.

Teknik och serviceförvaltningens kommentar:

I beskrivningen av området Nedflo Väster i vattentjänstplanen anges att bedömningen av området som ett bevakningsområde kan komma att ändras när området omfattas av vattenskyddsområde. Inför antagande anses klassningen av området att revideras till att pekas ut som VA-utbyggnadsområde.

4. Havs- och Vattenmyndigheten 2024-04-19

Havs- och vattenmyndigheten har tagit del av samrådsunderlaget i rubricerat ärende. Myndigheten avstår från att lämna synpunkter på underlaget. Det innebär inte att myndigheten tagit ställning i sakfrågan eller till handlingarna i ärendet.

Teknik och serviceförvaltningens kommentar:

Noteras.

5. Kommuninvånare 1

Med vatten utan anmärkning, med sluten tank och utan några problem med avrinning från fastigheten, så vill jag inte ha kommunalt vatten och avlopp.

Teknik och serviceförvaltningens kommentar:

De klusterområden som identifierats och klassats som VA-utbyggnadsområden är inte att likställa med avgränsning av allmänt verksamhetsområde. Detta avgörs i senare skede.

6. Kommuninvånare 2

Vi anser att vi inte behöver samt vill inte ha något kommunalt vatten hos oss. Då vi inte har något problem med vattnet. Så denna vattenplan är något vi är emot.

Teknik och serviceförvaltningens kommentar:

De klusterområden som identifierats och klassats som VA-utbyggnadsområden är inte att likställa med avgränsning av allmänt verksamhetsområde. Detta avgörs i senare skede.

MEDVERKANDE

Granskningshandlingen har tagits fram av teknik och serviceförvaltningen, Bollebygds kommun genom My Nilsson, enhetschef VA-/gata.



11. Taxor och avgifter inom socialnämndens ansvarsområden, 2025 KS2025/2



§4

KS2025/2

Taxor och avgifter inom socialnämndens ansvarsområden, 2025

Beslut

Kommunstyrelsens beslut

Kommunstyrelsen bifaller ändringsförslag på sidan 3 i taxedokumentet, under rubriken "Hyra i särskilt boende"; texten *Bostäder i särskilt boende upplåtes med hyreskontrakt mellan den enskilde och fastighetsägaren. Fastighetsägaren fastställer och debiterar hyran. Hyran ingår inte i maxtaxan*, ändras till: *Bostäder i särskilt boende upplåtes med hyreskontrakt mellan den enskilde och kommunen. Hyran sätts av kommunen och debiteras av fastighetsägaren. Hyran ingår inte i maxtaxan.*

Kommunstyrelsens förslag till kommunfullmäktige

Kommunfullmäktige antar taxor och avgifter inom socialnämndens ansvarsområde 2025. Avgifterna träder i kraft 1 mars 2025 och ersätter då tidigare beslutade avgifter (KS2023/315).

Ärendet

Kommunfullmäktige gav 29 april 2021, § 52 socialnämnden i uppdrag att årligen justera avgifter samt nivåer för maxtaxa och minimibelopp. Socialförvaltningen har justerat avgifterna enligt uppdrag. Förslag till avgifter framgår av Taxor och avgifter inom socialnämndens ansvarsområde 2025. Socialnämnden har behandlat ärendet på sammanträde 2024-12-17, § 121, och föreslår följande: Kommunfullmäktige antar taxor och avgifter inom socialnämndens ansvarsområde 2025. Avgifterna träder i kraft 1 mars 2025

Justerandes
sign

Utdragsbestyrkande



och ersätter då tidigare beslutade avgifter (KS2023/315).

Arbetsutskottets förslag till kommunstyrelsen

Kommunstyrelsen bifaller ändringsförslag på sidan 3 i taxedokumentet, under rubriken "Hyra i särskilt boende"; texten *Bostäder i särskilt boende upplåtes med hyreskontrakt mellan den enskilde och fastighetsägaren. Fastighetsägaren fastställer och debiterar hyran. Hyran ingår inte i maxtaxan*, ändras till: *Bostäder i särskilt boende upplåtes med hyreskontrakt mellan den enskilde och kommunen. Hyran sätts av kommunen och debiteras av fastighetsägaren. Hyran ingår inte i maxtaxan.*

Kommunstyrelsen tillstyrker socialnämndens förslag i övriga delar: Kommunfullmäktige antar taxor och avgifter inom socialnämndens ansvarsområde 2025. Avgifterna träder i kraft 1 mars 2025 och ersätter då tidigare beslutade avgifter (KS2023/315).

Beslutsgång

Ordföranden frågar om förslag till beslut kan antas och finner att så sker.

Beslutsunderlag

- § 7 KSAU Taxor och avgifter inom socialnämndens ansvarsområden, 2025
- Taxor och avgifter inom socialnämndens ansvarsområden, 2025
- § 121 SN Taxor och avgifter inom socialnämndens ansvarsområde, 2025
- PPT, Förslag taxor och avgifter inom socialnämndens ansvarsområde 2025 utskick till KS

Skickas till

Kommunfullmäktige

Justerandes
sign

Utdragsbestyrkande



Paragrafen är justerad

Justerandes
sign

Utdragsbestyrkande



Gäller för: Bollebygds kommun

Dokumentansvarig:

Utvecklingsledare SF

Dnr : **181362**

Taxor och avgifter inom socialnämndens ansvarsområden, 2025

Inledning

I riktlinjen redovisas tillämpning av lagstiftning, som gäller kommunens rätt att ta ut avgifter för vård, omsorg och socialt stöd enligt socialtjänstlagen (SoL) och hälso- och sjukvårdslagen (HSL) samt avgifter för mat och förbrukningsvaror i samband med insatser enligt lagen om stöd och service till vissa funktionshindrade (LSS).

Dokumentet beskriver även avgifter för vissa stöd- och hjälpinsatser av behandlingskaraktär samt föräldrars ersättningskyldighet för placerade barn.

Taxan gäller oavsett om insatserna utförs av kommunen eller på uppdrag av kommunen.

Avgifterna gäller från 1 mars 2025.

Vård och omsorg samt kommunal hälso- och sjukvård

Avgifter för trygghetslarm, hemtjänst, dagverksamhet, korttidsboende, särskilt boende och kommunal hälso- och sjukvård anpassas efter den enskildes avgiftsunderlag. Avgifterna ska vara skäliga och får inte uppgå till ett så stort belopp att den enskilde inte förbehålls tillräckliga medel för sina personliga behov och andra normala levnadskostnader (förbehållsbelopp). När avgifterna fastställs ska kommunen även försäkra sig om att omsorgstagarens make eller maka inte drabbas av en oskäligt försämrad ekonomisk situation.

Den högsta avgiften kommunen får ta ut kallas maxtaxa. Maxtaxan ändras årligen utifrån prisbasbeloppet. Prisbasbeloppet för 2025 är 58 800 kronor.

Den avgift kommunen tar ut för ovan nämnda insatser får högst uppgå till en tolfte del av 0,5392 prisbasbeloppet. Det är alltså den högsta kostnaden en enskild kan ha för de insatser som omfattas av maxtaxan. Av tabellen nedan framkommer den högsta totala kostnaden 2025. Om prisbasbeloppet ökar kan kommunfullmäktige inför varje nytt kalenderår justera tim- och månadsavgiften med förändringen av prisbasbeloppet som grund.

I avgiften ingår vård, omsorg och service. Kostnader för mat, förbrukningsvaror och hyra ingår inte.

Den enskilde ska ges möjlighet att lämna uppgifter för beräkning av avgift när insatsen påbörjas. Kommunen skickar årligen ut inkomstförfrågan. För den som inte lämnar uppgifter enligt ovan beräknas avgiften utan hänsyn till förbehållsbelopp. Avgiften kan dock aldrig uppgå till mer än den högsta tillåtna avgiften enligt socialtjänstlagen.

Bistånd i form av bostad med särskild service enligt SoL (psykiatriboende) är avgiftsfri. Det tillkommer kostnad för bland annat mat, förbrukningsvaror och hyra.

Insatser enligt lagen om stöd och service till vissa funktionshindrade

Utgångspunkten är att stöd och service som ges enligt lagen om stöd och service till vissa funktionshindrade (LSS) ska vara avgiftsfri. I anslutning till en insats enligt LSS får kommunen dock ta ut skäliga avgifter för bostad, fritidsverksamhet och kulturella aktiviteter. Avgifterna ska vara skäliga och får inte överstiga kommunens självkostnader. Kommunen ska se till att den enskilde får behålla tillräckliga medel för sina personliga behov.

Avgift för mat och förbrukningsvaror

Avgifter för exempelvis kost och förbrukningsvaror, som tillhandahålls av kommunen, omfattas inte av maxtaxan. Avgifter för mat och förbrukningsvaror ska vara skäliga och får inte överskrida kommunens självkostnader. Avgiften för mat utgår från Teknik- och serviceförvaltningens beräkning.

Kostnad för mat i samband med insatser enligt socialtjänstlagen kan ge rätt till förhöjt minimibelopp till följd av förhöjda matkostnader. Konsumentverkets referensvärden av livsmedelskostnader är utgångspunkt vid beräkning av minimibeloppet, se beräkningsprincip i tabellen nedan.

Kostnad för mat i samband med insatser enligt lagen om stöd och service till vissa funktionshindrade, beräknas utifrån ett genomsnitt av Konsumentverkets referensvärden för olika åldrar.

Hyra i särskilt boende

Bostäder i särskilt boende upplåtes med hyreskontrakt mellan den enskilde och kommunen. Hyran sätts av kommunen och debiteras av fastighetsägaren. Hyran ingår inte i maxtaxan.

Nedsättning av avgift och avgiftsbefrielse

Avbeställning

Om den enskilde meddelar kommande frånvaro, till exempel vistelse på annan ort, senast en vecka innan blir hen avgiftsbefriad. En längre tids uppehåll kan innebära omprövning av biståndsbeslutet. Om den enskilde har matdistribution och vill avbeställa måltiden måste hen göra detta senast två dagar innan för att bli avgiftsbefriad. Om avbeställning sker senare tas full avgift ut.

Sjukhusvistelse

Om den enskilde inte kan nyttja insatsen på grund av att sjukhusvistelse blir hen avgiftsbefriad för denna tid.

Dubbla boendekostnader

Den som flyttar till särskilt boende och inte hinner avveckla sin tidigare bostad får räkna med båda bostadskostnaderna när avgiften beräknas under högst tre månader. Reduceringen gäller under förutsättning att den enskilde kan styrka att hyresrätten är uppsagd eller lämnad till försäljning.

Avgifter för stöd- och hjälpinsatser av behandlingskaraktär

Vid placering av vuxna enligt SoL/LVU/LVM i familjehem, på hem för vård eller boende samt vid placering i skyddat boende, debiteras en egenavgift för uppehållet. Regeringen anger högsta avgift som får debiteras per dag (6 kap 1 § socialtjänstförordningen). Avgifterna får dock inte överstiga kommunens självkostnader och får uppgå till högst 80 kr per dag (maxtaxa).

Vilken avgift den enskilde ska betala avgörs av hens inkomst efter avdrag samt hur många dygn personen i fråga har vårdats utanför hemmet. Om det inte finns något avgiftsutrymme eller om avgiftsutrymmet är så litet att månadsavgiften blir mindre än 100 kr tas ingen avgift ut.

Eftergift kan begäras och beviljas om särskilda skäl föreligger.

Överklagan

Beslut om avgift och förbehållsbelopp kan överklagas hos allmän förvaltningsdomstol.

Föräldrars ersättningskyldighet för placerade barn

Föräldrar är skyldiga att i skäligen utsträckning bidra till kommunens kostnader när ett barn under 18 år får vård eller omvårdnad utanför det egna hemmet. Det framgår av socialtjänstlagen (SoL) och av lagen om stöd och service till vissa funktionshindrade (LSS).

Bestämmelserna om föräldrarnas skyldigheter att bidra till kommunens kostnader finns i 6 kap. 2-4 § § socialtjänstförordningen, 5 § förordningen om stöd och service till vissa funktionshindrade och i 19 kap. socialförsäkringsbalken (SFB).

Ersättningskyldigheten gäller oberoende av om föräldern är vårdnadshavare eller inte.

Ersättningsbeloppet, det vill säga hur mycket en förälder ska betala till kommunen per månad, beror både på föräldrarnas årsinkomst och på hur många barn som föräldern har att försörja. Ersättningsbeloppet omräknas årligen.

Procentsatsen som en förälder ska betala baseras på inkomstberäkningen i den senaste taxeringen. Det belopp som var och en av föräldrarna ska bidra med får dock inte överstiga vad som för varje tid motsvarar beloppet för underhållsstöd enligt 18 kap. 20 § socialförsäkringsbalken.

Eftergift kan begäras och kan beviljas om särskilda skäl föreligger. När barnet fyller 18 år upphör ersättningskyldigheten.

Socialnämndens beslut om vad en förälder ska betala i ersättning till kommunen kan inte överklagas.

Tabell för taxor och avgifter från 1 mars 2025

Beräkningsgrund		
Prisbasbelopp 2025	58 800 kronor	
Förhöjt prisbasbelopp 2025	60 000 kronor	
Maxtaxa för vård och omsorgsavgifter	2642 kronor	0,5392 % av prisbasbeloppet/12
Minimibelopp för personer 61 år eller äldre		
Ensamstående	7247 kronor/månad	1,4789 % av prisbasbeloppet/12
Sammanboende makar och sambor	5912 kronor/månad	1,2066 % av prisbasbeloppet/12
Minimibelopp för personer 60 år eller yngre		
Ensamstående	7972 kronor/månad	Generellt förhöjt minimibelopp
Sammanboende makar och sambor	6503 kronor/månad	10 %

Avgift för vård och omsorg samt kommunal primärvård		
Trygghetslarm	245 kronor/månad	0,05 % av prisbasbeloppet/12 månader.
Installation trygghetslarm	276 kronor	Engångsavgift

Hemtjänst, inklusive avlösning i hemmet	276 kronor/beslutad timma	0,0047 % av prisbasbeloppet.
Distribution av matdistribution	276 kronor/beslutad timma	0,0047 % av prisbasbeloppet. För makar och sammanboende där båda har matdistribution delas avgiften på två.
Dagverksamhet	82 kronor/dag	0,0014 % av prisbasbeloppet.
Korttidsboende	88 kronor/dygn	Maxtaxa/30 dagar
Särskilt boende	2642 kronor/månad	0,5392 % av prisbasbeloppet/12 månader (maxtaxa).
Kommunal hälso- och sjukvård	405 kronor/månad	0,00689 % av prisbasbeloppet

Avgift för kost inom vård och omsorg och socialpsykiatri, bistånd enligt socialtjänstlagen

Teknik och serviceförvaltningens beräkning

Matdistribution	71 kronor	Inklusive packning
Dagverksamhet	71 kronor	Lunch och kaffe
Korttidsboende, växelvård	149 kronor/dygn	Alla måltider
Särskilt boende	149 kronor/dygn	Alla måltider

Frukost	12 kronor	särskilt boende, korttidsboende
Lunch	68 kronor	särskilt boende, korttidsboende
Middag/lagad kvällsmat	54 kronor	särskilt boende, korttidsboende
Enklare kvällsmål	4 kronor	Särskilt boende, korttidsboende
Mellanmål/kaffe, 2 stycken	10 kronor (5 kr/styck)	särskilt boende, korttidsboende

Avgift för kost inom funktionsstöd, bistånd enligt lagen om stöd och service till vissa funktionshindrade

Konsumentverkets referensvärden av livsmedelskostnader 2025

Frukost	14 kronor	0-13 år
Lunch	27 kronor	0-13 år
Middag/lagad kvällsmat	29 kronor	0-13 år
Enklare kvällsmål	5 kronor	0-13 år
Mellanmål/kaffe, 2 stycken	8 kronor (4 kr/styck)	0-13 år
Alla måltider/dygn	83 kronor	0-13 år
Frukost	20 kronor	14-17 år
Lunch	37 kronor	14-17 år
Middag/lagad kvällsmat	41 kronor	14-17 år
Enklare kvällsmål	6 kronor	14-17 år

Mellanmål/kaffe, 2 stycken	12 kronor (6 kr/styck)	14-17 år
Alla måltider/dygn	116 kronor	14-17 år
Frukost	21 kronor	Från 18 år
Lunch	39 kronor	Från 18 år
Middag/lagad kvällsmat	43 kronor	Från 18 år
Enklare kvällsmål	7 kronor	Från 18 år
Mellanmål/kaffe, 2 stycken	12 kronor (6 kr/styck)	Från 18 år
Alla måltider/dygn	122 kronor	Från 18 år

Övriga taxor och avgifter		
Borttappad larmknapp	1000 kronor	Engångsavgift
Sondmat	50 kronor/dag (1500 kronor/månad)	Maximala egenavgiften enligt beslut i Västra Götaland Regionfullmäktige.
Förbrukningsvaror – Tvätt och rengöringsprodukter	150 kronor/månad	Konsumentverkets referensvärde, i de fall den enskilde inte köper egna förbrukningsvaror.
Föräldrars ersättningsskyldighet vid placerade barn	Maxkostnaden motsvarande ett underhållsbidrag	Försäkringskassans regler för underhållsbidrag. För kortare placeringstid än en månad eller om det framräknade beloppet understiger 100 kronor par barn och månad tas ingen

		ersättning ut från föräldrarna.
Egenavgift vid placering av vuxna enligt SoL/LVU/LVM i familjehem, på hem för vård eller boende samt placering i skyddat boende	80 kr/dygn	Rekommendation från Sveriges kommuner och regioner, SKR

Förhöjt minimibelopp till följd av förhöjda matkostnader 2025			
Insats	Avgift	Referensvärde	Förhöjt minimibelopp
Matabonnemang särskilt boende	4470 kronor/månad	3350 kronor/månad	1120 kronor/månad
Måltidsavgift matdistribution	71 kronor* antal portioner	45 kronor/portion	Halv: $14 \cdot 26 = 364$ kronor/månad Hel: $30 \cdot 26 = 780$ kronor/månad
Mat dagverksamhet	71 kronor * antal portioner	45 kronor/portion	Halv: $14 \cdot 26 = 364$ kronor/månad Hel: $30 \cdot 26 = 780$ kronor/månad
Måltidsavgift växelvård	149 kronor/dygn	112 kronor/dygn	0-1 vecka = $37 \cdot (7-1) = 222$ kronor 2 veckor = $37 \cdot (14-1) = 481$ kronor
Måltidsavgift korttid	149 kronor/dygn	112 kronor/dygn	Halv: $37 \cdot (14-1) = 481$ kronor Hel: $37 \cdot (30-1) = 1073$ kronor



§121

SN2024/83

Taxor och avgifter inom socialnämndens ansvarsområde, 2025 (KF)

Beslut

Socialnämnden föreslår kommunfullmäktige att anta taxor och avgifter inom socialnämndens ansvarsområde 2025.

Avgifterna träder i kraft 1 mars 2025 och ersätter då tidigare beslutade avgifter (KS2023/315)

Ärendet

Kommunfullmäktige gav 29 april 2021, § 52 socialnämnden i uppdrag att årligen justera avgifter samt nivåer för maxtaxa och minimibelopp. Socialförvaltningen har justerat avgifterna enligt uppdrag. Förslag till avgifter framgår av Taxor och avgifter inom socialnämndens ansvarsområde 2025, se bilaga.

Sammanfattning

- Maxtaxa och minimibelopp baseras på prisbasbeloppet 2025, 58 800 kronor.
- Avgifter för vård och omsorg och som beräknas utifrån prisbasbeloppet har räknats upp utifrån 2025 års prisbasbelopp.
- Avgifter för mat har räknats i enlighet med Teknik – och serviceförvaltningens beräkning av matkostnad för 2025.
- Konsumentverkets referensvärden för livsmedelskostnader 2025 är vägledande vid beräkning av förhöjt minimibelopp till följd av förhöjda matkostnader i samband med bistånd enligt socialtjänstlagen.

Justerandes
sign

Utdragsbestyrkande



- Konsumentverkets referensvärden för livsmedelskostnader 2025 är vägledande vid beräkning av matkostnader i samband med bistånd enligt lagen om stöd och service till vissa funktionshindrade.
- Styrdokumentet inkluderar från 1 mars 2025 även egenavgifter för vuxna i hem för vård eller boende (HVB) och familjehem samt föräldrars ersättningsskyldighet vid placerade barn. Med anledning av detta ändrar styrdokumentet titel från "Avgift för vård och omsorg om äldre och personer med funktionsnedsättning" till "Taxor och avgifter inom socialnämndens ansvarsområde".

Förslag till beslut

Socialnämnden föreslår kommunfullmäktige att anta taxor och avgifter inom socialnämndens ansvarsområde 2025.

Avgifterna träder i kraft 1 mars 2025 och ersätter då tidigare beslutade avgifter (KS2023/315).

Beslutsgång

Ordföranden frågar om förslag till beslut kan antas och finner att så sker.

Beslut

Socialnämnden föreslår kommunfullmäktige att anta taxor och avgifter inom socialnämndens ansvarsområde 2025.

Avgifterna träder i kraft 1 mars 2025 och ersätter då tidigare beslutade avgifter (KS2023/315)

Justerandes
sign

Utdragsbestyrkande



Skickas till

Kommunfullmäktige

Paragrafen är justerad

Justerandes
sign

Utdragsbestyrkande

Taxor och avgifter inom socialnämndens ansvarsområde 2025



Maxtaxa och minimibelopp 2025

Maxtaxa	Kommentar	2024	2025
Maxtaxa	8 kap. 5 § SoL	2575 kronor/månad	2642 kronor/månad
Minimibeloppet för personer 61 år eller äldre:	8 kap. 7 § SoL		
<ul style="list-style-type: none"> För ensamstående 	1,4789 av prisbasbeloppet	7062 kronor/månad	7247 kronor/månad
<ul style="list-style-type: none"> För sammanlevande makar och sambor 	1,2066 av prisbasbeloppet	5762 kronor/månad	5912 kronor/månad
Minimibeloppet för personer 60 år eller yngre:			
<ul style="list-style-type: none"> För ensamstående 	Generellt förhöjt minimibelopp	7768 kronor/månad	7972 kronor/månad
<ul style="list-style-type: none"> För sammanlevande makar och sambor 	10 %	6338 kronor/månad	6503 kronor/månad



Förslag 2025

Vård och omsorg	2024	2025
Trygghetslarm	239 kr/månad	245 kr/månad
Installation trygghetslarm	200 kr	276 (engångssumma)
Borttappad larmknapp	1000 kr	1000 kr
Hemtjänst (omvårdnad och service)	269 kr/beslutad timma	276 kr/beslutad timma
Avlösning i hemmet	269 kr/ beslutad timma	276 kr/beslutad timma
Matdistribution, distribution	269 kr/beslutad timma	276 kr/beslutad timma
Dagverksamhet	80 kr/tillfälle	82 kr/tillfälle
Korttidsboende, växelvård	86 kr/dygn	88/dygn
Särskilt boende	2575 kr/månad	2642 kr/månad
Kommunal hälso- och sjukvård	395 kr/månad	405 kr/månad



Mat och förbrukningsvaror vid insats enl. SoL

Mat och förbrukningsvaror	Kommentar	Avgifter 2024	Förslag 2025
Mat, matdistribution	Teknik och serviceförvaltningens beräkning	70 kr/portion	71 kr/portion
Mat i samband med dagverksamhet	Teknik och serviceförvaltningens beräkning	70 kr/portion	71 kr/portion
Sondmat	Maximala egenavgiften enligt beslut i Västra Götaland Regionfullmäktige	50 kr/dygn (maxbelopp 1500 kr/mån)	50 kr/dygn (maxbelopp 1500 kr/mån)
Förbrukningsvaror	Konsumentverkets referensvärde	160 kr/månad	150 kr/månad
Mat i samband med korttidsboende, växelvård.	Teknik och serviceförvaltningens beräkning	147 kr/dygn	149 kr/dygn
Matabonnemang Särskilt boende.	Teknik och serviceförvaltningens beräkning	147 kr/dygn	149 kr/dygn
Mat, bostad med särskild service för vuxna (psykiatriboende)	Teknik och serviceförvaltningens beräkning	147 kr/dygn	149 kr/dygn

Mataavgift gruppbostad från 1 mars 2025

- ”Hushållskassan” upphör
- Debiterar för levererade/konsumerade måltider per dygn
 - Frukost
 - Lunch
 - Middag
 - Mellanmål
 - Enklare kvällsmål
- Avgiften beräknas utifrån Konsumentverkets beräknade livsmedelskostnader 2025



Mat och förbrukningsvaror vid insats enl. LSS

Mat och förbrukningsvaror	Kommentar	Avgift 2024	Förslag 2025
Mat, daglig verksamhet	Genomsnitt Konsumentverkets referensvärden	45 kr/portion	0-13 år: 83 kr/dygn 14-17 år: 116 kr/dygn Från 18 år: 122 kr/dygn
Mat i samband med korttidsvistelse	Genomsnitt Konsumentverkets referensvärde	88 kr/dygn	
Mat i samband med korttidstillsyn för barn över 12 år	Genomsnitt Konsumentverkets referensvärde	Individuell bedömning	
Mat, bostad med särskild service för barn över 12 år	Genomsnitt Konsumentverkets referensvärde	2152 kr/månad	
Mat, bostad med särskild service för vuxna	Gemensam hushållskassa	3000 kr /månad	
Förbrukningsvaror,	Konsumentverkets referensvärde	160 kr/månad	

Fler avgifter i styrdokumentet från 1 mars 2025

Avgift vid placering enligt SOL, LVU eller LVM

Avgift	2024	2025
Avgift för vuxna vid placering av vuxna i familjehem, HVB eller skyddat boendet	80 kronor/dygn	80 kronor/dygn
Föräldrars ersättning till kommunen för placerade barn under 18 år	Maxkostnaden motsvarande ett underhållsbidrag	Maxkostnaden motsvarande ett underhållsbidrag





12. Befrielse från uppdrag som revisor (KD),
samt kompletteringsval av ny revisor
KS2022/230

Från: Maria Finnilä <maria.finnila@bollebygd.se>

Skickat: den 25 december 2024 19:27

Till: Suzanna Bengtsson <suzanna.bengtsson@bollebygd.se>

Ämne: Sv: Revisionen

Jag avsäger mig mitt uppdrag som ledamot i revisionen från Januari.

Med vänlig hälsning

Maria Finnilä





13. Befrielse från uppdrag som ledamot (SD)
i kommunfullmäktige KS2022/212

Från: "Caroline Nordengrip" <caroline.nordengrip@sd.se>
Skickat: Thu, 9 Jan 2025 13:56:48 +0100
Till: "suzanna.bengtsson@bollebygd.se" <suzanna.bengtsson@bollebygd.se>
Ämne: Avsägelse uppdrag

Hej,

Jag önskar att avsäga mig mina uppdrag i Bollebygds kommun. Ledamot i KF, samt ledamot och vice ordförande i TSN

Detta på grund av flytt och vill tacka alla kollegor for denna tid.

Caroline Nordengrip



14. Befrielse från uppdrag (SD) som ledamot och vice ordförande, samt kompletteringsval, i teknik- och servicenämnden KS2023/278

Från: "Caroline Nordengrip" <caroline.nordengrip@sd.se>
Skickat: Thu, 9 Jan 2025 13:56:48 +0100
Till: "suzanna.bengtsson@bollebygd.se" <suzanna.bengtsson@bollebygd.se>
Ämne: Avsägelse uppdrag
Categories: Diariefört

Hej,

Jag önskar att avsäga mig mina uppdrag i Bollebygds kommun. Ledamot i KF, samt ledamot och vice ordförande i TSN

Detta på grund av flytt och vill tacka alla kollegor för denna tid.

Caroline Nordengrip



15. Befrielse från uppdrag som ledamot samt 2:a vice ordförande (M) i kommunfullmäktige, samt kompletteringsval av 2:a vice ordförande KS2022/212

Från: [Suzanna Bengtsson](#)
Till: [Tommy Andersson](#)
Ärende: Entledigande Bollebygds kommun
Datum: den 22 januari 2025 09:10:05

Från: Tomas Andersson
Skickat: den 22 januari 2025 09:04
Till: Suzanna Bengtsson <suzanna.bengtsson@bollebygd.se>
Ämne: Entledigande Bollebygds kommun

Hej.

Jag vill avsäga mig följande uppdrag i kommunen:

Ledamot i Bygg- och miljönämnden
Ledamot och ordförande i Åsastugorna
Ledamot och ordförande i val- och arvodesberedningen
Ledamot och 2:a vice ordförande Fullmäktige

--

Med Vänlig Hälsning

Tomas Andersson



16. Befrielse från uppdrag (M) som ledamot och ordförande, samt kompletteringsval, i styrelsen för Åsastugorna KS2022/239

Från: [Suzanna Bengtsson](#)
Till: [Tommy Andersson](#)
Ärende: Entledigande Bollebygds kommun
Datum: den 22 januari 2025 09:10:05

Från: Tomas Andersson
Skickat: den 22 januari 2025 09:04
Till: Suzanna Bengtsson <suzanna.bengtsson@bollebygd.se>
Ämne: Entledigande Bollebygds kommun

Hej.

Jag vill avsäga mig följande uppdrag i kommunen:

Ledamot i Bygg- och miljönämnden
Ledamot och ordförande i Åsastugorna
Ledamot och ordförande i val- och arvodesberedningen
Ledamot och 2:a vice ordförande Fullmäktige

--

Med Vänlig Hälsning

Tomas Andersson



17. Befrielse från uppdrag (M) som ledamot och ordförande, samt kompletteringsval, i val- och arvodesberedningen KS2023/233

Från: [Suzanna Bengtsson](#)
Till: [Tommy Andersson](#)
Ärende: Entledigande Bollebygds kommun
Datum: den 22 januari 2025 09:10:05

Från: Tomas Andersson
Skickat: den 22 januari 2025 09:04
Till: Suzanna Bengtsson <suzanna.bengtsson@bollebygd.se>
Ämne: Entledigande Bollebygds kommun

Hej.

Jag vill avsäga mig följande uppdrag i kommunen:

Ledamot i Bygg- och miljönämnden
Ledamot och ordförande i Åsastugorna
Ledamot och ordförande i val- och arvodesberedningen
Ledamot och 2:a vice ordförande Fullmäktige

--

Med Vänlig Hälsning

Tomas Andersson



18. Befrielse från uppdrag (M) som ledamot, samt kompletteringsval, i bygg- och miljönämnden KS2023/277

Från: [Suzanna Bengtsson](#)
Till: [Tommy Andersson](#)
Ärende: Entledigande Bollebygds kommun
Datum: den 22 januari 2025 09:10:05

Från: Tomas Andersson
Skickat: den 22 januari 2025 09:04
Till: Suzanna Bengtsson <suzanna.bengtsson@bollebygd.se>
Ämne: Entledigande Bollebygds kommun

Hej.

Jag vill avsäga mig följande uppdrag i kommunen:

Ledamot i Bygg- och miljönämnden
Ledamot och ordförande i Åsastugorna
Ledamot och ordförande i val- och arvodesberedningen
Ledamot och 2:a vice ordförande Fullmäktige

--

Med Vänlig Hälsning

Tomas Andersson



19. Inkommen fråga: Fråga (FR) till
kommunstyrelsens ordförande om
Åsastugorna KS2025/53

From: Michael Plogell
Sent: Tuesday, February 18, 2025 6:54:02 AM
To: Suzanna Bengtsson <suzanna.bengtsson@bollebygd.se>
Subject: Fråga

Bakgrund

I kommunstyrelsens reglemente framgår bl a följande

§ 1 Ledningsfunktion

Kommunstyrelsen är under kommunfullmäktige kommunens ledande politiska instans. Styrelsen har ett helhetsansvar för att leda, samordna och följa kommunens verksamheter, utveckling och ekonomiska ställning med ett särskilt ansvar för kommunens utveckling och ekonomiska ställning. Styrelsen ska ha fokus på utveckling av kommungemensamma frågor, strategisk styrning och stöd, samt ska med uppmärksamhet följa den verksamhet som bedrivs i de andra nämnderna i kommunen.

§ 2 Styrfunktion

I kommunstyrelsens styrfunktion ingår att:

- ha fortlöpande uppsikt över verksamheten i de företag och stiftelser som kommunen helt eller delvis äger eller annars har intresse i, främst vad gäller ändamål, ekonomi och efterlevnad av uppställda direktiv men också i avseende på övriga förhållanden av betydelse för kommunen,

I helgen som gick skrev Borås Tidning en artikel vari framgick att Åsastugornas ordförande under våren 2024 blivit polisanmäld för misstänkt ekonomisk brottslig verksamhet som ska ha skett i Åsastugorna. Detta ska du ha känt till i vart fall alltsedan våren 2024.

Jag är ersättare i kommunstyrelsen. Varken jag eller någon annan i kommunstyrelsen, inte ens oppositionsrådet, har hört ett ord från dig vad gäller denna anmälan. Information om ärendet får kommunstyrelseledamöterna läsa i tidningen - om de har tillgång till den.

Som ordförande i kommunstyrelsen har du det yttersta ansvaret för att kommunstyrelsen kan fullgöra sitt uppdrag. Kommunstyrelsen kan inte fullgöra sitt uppdrag om den inte delges information som är väsentlig för uppdraget. Allt detta är du medveten om. Trots detta har du hållit inne på informationen.

Det är en mycket grov överträdelse av regelverket att du inte följer denna skydighet som åvilar dig. Att du undanhåller kommunstyrelsen information om misstänkt allvarlig brottslig verksamhet i den politiska ledningen är inget annat än en skandal.

Man kan vidare av din tystnad notera att den transparens som flera av dina kollegor högaktade under föregående mandatperiod inte förefaller så viktig numera.

Fråga

Kan du förklara varför du undanhållit kommunstyrelsen denna information?

Med vänlig hälsning/ Best regards
Michael Plogell



20. Inkommen fråga: Fråga (SD) till teknik- och servicenämndens ordförande om Åsastugorna KS2025/49

Fråga till ordförande i Teknik- och servicenämnden.

I juni 2024 så polisanmälde kommunen ordförande för Åsa-stugornas styrelse.

Anmälan rör skattemedel som fanns i Teknik- och service nämndens budget under år 2024. Nämnden har beviljat ordförande i Åsa-stugorna rätt att attestera fakturor till ett belopp på 750 000kr. En ansvarsbit som nämnden har är att ha kontroll på sina beslutsattester. Nämnden har ett ekonomiskt ansvar över Åsastugorna förehavanden och kan stå till svars för detta.

Jag finner det högst anmärkningsvärt att man undanhållit informationen för nämnden.

Frågor:

Hur länge har du känt till anmälan?

Varför har nämndens ledamöter inte delgivits informationen?

Daniel Persson (SD)

(ers. Teknik-och servicenämnden)