BOLLEBYGDS KOMMUN

ÄRENDELISTA/KALLELSE
Kommunfullmäktige

Datum: 2026-11-19

Tid: 16:00

Plats: Bollebygdskolans matsal

Ordförande

Emelie Nilsson (S)

1. Utbildning i Quickchannel Meeting *16:00*

Ärendet i korthet

Kl 16.00 är det utbildning för nya ledamöter och ersättare i kf;

- Quickchannel Meeting (närvarosystemet i KF, tillika systemet för att begära ordet, omröstningar etc)
- Konsten att tala i talarstolen

2. Upprop *16:30*

Ärendet i korthet

Sammanträdet börjar kl 16.30.

3. Val av protokollsjusterare

Ärendet i korthet

Förslag digital signering: Torsdag 26 november kl 17. Föreslagna justerare: Rune Kennborn (KD), Fredrik Drugge (M).

4. Meddelanden

Anmälningar

- KS2026/209-3 Delårsrapport augusti 2026, kommunstyrelsen
- KS2026/3-65 Tolkförmedling väst delårsrapport 2026
- KS2026/3-66 Boråsregionen Direktionsprotokoll 2026-10-23
- KS2026/3-67 Boråsregionens yttrande Strategiska vägval Storkoll2050
- KS2026/3-68 Delårsbokslut 2026 Boråsregionen Sjuhärads kommunalförbund

5. Inkommet medborgarförslag; Medborgarförslag om att döpa om gata i Bollebygds kommun

KS2026/265

6. Befrielse från uppdrag som revisor (M), samt kompletteringsval av ny revisor

KS2022/230

7. Skattesats 2027, Bollebygds kommun
KS2026/217

8. Revidering av reglemente för utbildningsnämnden
KS2021/27

9. Svar på motion (SD/(KD) om hundrastgård
KS2024/315

10. Svar på motion (C) om att säkra laddinfrastruktur i hela Bollebygds kommun
KS2026/123

11. Val av kommunens revisorer, samt ordförande och vice ordförande för åren 2027-2030
KS2026/244

12. Val av kommunstyrelsen samt ordförande, 1:a vice ordförande och 2:a vice ordförande, mandatperioden 2026-2030
KS2026/245

13. Val av socialnämnden samt ordförande och vice ordförande, mandatperioden 2026-2030
KS2026/249

14. Val av utbildningsnämnden samt ordförande och vice ordförande, mandatperioden 2026-2030
KS2026/248

15. Val av bygg- och miljönämnden samt ordförande och vice ordförande, mandatperioden 2026-2030
KS2026/246

16. Val av teknik- och servicenämnden samt ordförande och vice ordförande, mandatperioden 2026-2030
KS2026/247

17. Val av valnämnden samt ordförande och vice ordförande, mandatperioden 2026-2030
KS2026/250

18. Val av krisledningsnämnden samt ordförande och vice ordförande, mandatperioden 2026-2030
KS2026/251

19. Val av överförmyndare, mandatperioden 2026-2030
KS2026/252

20. Val till stiftelsen Bollebygds hyresbostäder (Bollebo), mandatperioden 2026-2030
KS2026/253

21. Val till Boråsregionen, Sjuhärads kommunalförbund, mandatperioden 2026-2030
KS2026/227

22. Val till samordningsförbundet FINSAM, mandatperioden 2026-2030
KS2026/254

23. Val till Södra Älvsborgs räddningstjänstförbund (SÄRF), mandatperioden 2026-2030
KS2026/255

24. Val till Tolkförmedling Väst, mandatperioden 2026-2030
KS2026/256

25. Val till Gryaab AB, mandatperioden 2026-2030
KS2026/257

26. Val till Bollebygds föreningsarkiv, mandatperioden 2026-2030
KS2026/258

27. Val till Verner Olofssons stiftelse, mandatperioden 2026-2030
KS2026/259

28. Val av gode män vid lantmäteriförrättningar, mandatperioden 2027-2030
KS2026/216

Sammanfattning

Länsstyrelsen bestämmer antalet gode män vid fastighetsbildningsförrättningar. Gode män utses genom val av kommunfullmäktige. Den som utses till god man ska ha erfarenhet i fråga om tätortsförhållanden eller vara kunnig i jordbruks- eller skogsbruksfrågor. God man utses för fyra år. **Det möter inget hinder att uppdraget som god man innefattar såväl tätortsförhållanden som jordbruks- och skogsbruksfrågor.** Bollebygds kommun ska utse 3 gode män för tätort, och 3 gode män för jordbruks- och skogsbruksfrågor.

29. Val av ombud vid föreningsstämma - Kommuninvest, mandatperioden 2026-2030
KS2026/260

30. Regler för inkallande av ersättare i styrelse och nämnder mandatperioden 2026-2030
KS2026/239

31. Befrielse från uppdrag som ersättare (M) i kommunfullmäktige
KS2026/241

32. Bollebygds kommuns medverkan i val av ombud till Sveriges Kommuner och Regioners kongress 2027 (ombudsval)

Ärendet i korthet

Efter att kf-sammanträdet är över ska ordinarie ledamöter och tjänstgörande ersättare förrätta SKR (=Sveriges Kommuner och Regioner) ombudsval. Ombudsvalet protokollsförs inte i fullmäktiges protokoll.

Fullmäktigeledamöterna i de nyvalda kommun- och regionfullmäktige ska under november och december 2026 välja ombud till Sveriges Kommuner och Regioners kongress. Sveriges Kommuner och Regioners valkongress äger rum 17 mars 2027 och ordinarie kongress 24-25 november 2027. Inför kongresserna ska varje kommun och region förrätta val av de 451 ombud som ska delta vid kongresserna. Detta sker hösten 2026.

Kommunsekreterare visar presentation kring processen innan ombudsvalet förrättas.

5. Inkommet medborgarförslag; Medborgarförslag om att döpa om gata i Bollebygds kommun KS2026/265

Från: [redacted]
Till: Funktionsadress Kommunstyrelsen
Ärende: Medborgarförslag
Datum: den 24 oktober 2026 23:36:57

[Du får inte e-post ofta från [redacted]. Läs om varför det här är viktigt på https://aka.ms/LearnAboutSenderIdentification]

Hejsan!
Här kommer att enkelt medborgarförslag; att döpa om en gata i byn till Bollevard! Detta hamnar väl i samklang med andra objekt i bygden, såsom Bollevi eller Bollekollen, och blir ännu en rolig blinkning till den klassiska västgötska humorn.

Det finns i min mening tre vägval när det gäller Bollevarden.

Döpa om en av de större gatorna, såsom Göteborgsvägen, Stationsvägen eller Ballebovägen, för att behålla "boulevarden" i Bollevard.

Döpa om en mindre gata för att, i likhet med Bollevi och Bollekollen, bli Bollebygds "lilla egna" variant av ett annars större förekommande ting.

Döpa en framtida gata till Bollevard för att slippa ändra adresser och dylikt, samt viga in det nybyggda området i Bollebygds gemenskap.

Tack för er tid och hoppas att detta medborgarförslag finner er väl!

Allt gott!
Rebecka Thorsén
[redacted]

6. Befrielse från uppdrag som revisor (M), samt kompletteringsval av ny revisor KS2022/230

Från: Suzanna Bengtsson
Till: Tommy Andersson
Ärende: VB: Avsägelse revisor
Datum: den 6 november 2026 13:11:20

Till KF 19 nov, diarieförs i det gamla val-ärendet för revisorerna.

Från: margaretha almqvist-malmsjö
Skickat: den 6 november 2026 13:01
Till: Suzanna Bengtsson <suzanna.bengtsson@bollebygd.se>
Ämne: Avsägelse revisor

Härmed avsäger jag mig mitt uppdrag som revisor för Moderaterna i Bollebygds kommun med omedelbar verkan.

Bollebygd 7 november 2026
Margaretha Almqvist-Malmsjö, M

7. Skattesats 2027, Bollebygds kommun KS2026/217

§189 KS2026/217

Skattesats 2027, Bollebygds kommun

Beslut

Kommunstyrelsens förslag till kommunfullmäktige

Kommunfullmäktige lämnar skattesatsen oförändrad, dvs. 21,59 %, för 2027.

Reservation

Fredrik Olofsson (C) och Michael Plogell (FR) reserverar sig mot kommunstyrelsens beslut.

Ärendet

Enligt 11 kap § 8 kommunallag (2017:725) ska förslag till budget upprättas av kommunstyrelsen före oktober månads utgång. Om det finns särskilda skäl för det får budgetförslaget upprättas i november månad. I så fall ska kommunstyrelsen före oktober månads utgång föreslå skattesatsen för den kommunalskatt som ingår i den preliminära inkomstskatten under det följande året. Av kommunallag (2017:725) 11 kap § 11 framgår ”Om budgeten på grund av särskilda skäl inte kan fastställas före november månads utgång, ska fullmäktige ändå fastställa skattesatsen och, i förekommande fall, avgiftssatsen för begravningsavgiften enligt 9 kap. begravningslagen (1990:1144) inom denna tid. Budgeten ska därefter fastställas före december månads utgång. Fullmäktige får då fastställa en annan skatte- eller avgiftssats än den som har bestämts tidigare.”

Mål och budget för 2027–2029 kommer inte tas före november månads utgång. Trots det måste skattesatsen fastställas av kommunfullmäktige senast november. Eftersom skattesatsen kan ändras i samband med att mål och budget tas föreslås att skattesatsen i detta läge lämnas oförändrad.

Arbetsutskottets förslag till kommunstyrelsen
Kommunstyrelsen föreslår att kommunfullmäktige lämnar skattesatsen oförändrad, dvs. 21,59 %, för 2027.

Ledamöternas förslag till beslut
Fredrik Olofsson (C), med instämmande av Michael Plogell (FR), föreslår att skattesatsen sänks till 21,30 % för 2027.

Beslutsgång
Ordföranden konstaterar att det finns två förslag. Ordföranden ställer förslagen mot varandra och finner att kommunstyrelsen beslutar enligt arbetsutskottets förslag.

Reservation
Fredrik Olofsson (C) och Michael Plogell (FR) reserverar sig mot kommunstyrelsens beslut.

Beslutsunderlag
- § 162 KSAU Skattesats 2027, Bollebygds kommun

Skickas till
Kommunfullmäktige

Paragrafen är justerad

8. Revidering av reglemente för utbildningsnämnden KS2021/27

§191 KS2021/27

Revidering av reglemente för utbildningsnämnden

Beslut

Kommunstyrelsens förslag till kommunfullmäktige

Förslag till reviderat reglemente för utbildningsnämnden antas, och börjar gälla från 2027-01-01.

Ärendet

Kommunfullmäktige beslutade 2026-06-04, § 84, följande kring ny organisatorisk tillhörighet för ungdomsgården i kommunen (KS2025/249);

- Kommunfullmäktige beslutar att ungdomsgården organisatoriskt flyttas från socialnämnden och införlivas under utbildningsnämnden från och med 2027-01-01.
- Kommunfullmäktige omfördelar budget avseende ungdomsgårdens verksamhet, från socialnämnden till utbildningsnämnden från och med 2027-01-01.
- Kommunfullmäktige beslutar att under det första året (2027) även överför 180 tkr till utbildningsnämnden (utöver den ovan nämnda omfördelningen av budget) för timavlönade vikarier för att skapa goda förutsättningar under omställningsperioden.
- I samband med den organisatoriska flytten av ungdomsgården revideras även respektive reglemente.

Detta ärende avser revidering av utbildningsnämndens reglemente. Vid handläggning av ärendet konstaterades att i socialnämndens nuvarande

reglemente saknades ungdomsgården som verksamhet, därav krävs ingen borttagning av ”ungdomsgården” i socialnämndens reglemente. Utbildningsförvaltningen föreslår i samband med revideringen även att ”familjecentralen” tillförs reglementet, och vissa delar skrivs om för lättare förståelse. Ändringarna är färgmarkerade i dokumentet.

Arbetsutskottets förslag till kommunstyrelsen
Förslag till reviderat reglemente för utbildningsnämnden antas, och börjar gälla från 2027-01-01.

Beslutsgång
Ordföranden frågar om förslag till beslut kan antas och finner att så sker.

Beslutsunderlag
- § 164 KSAU Revidering av reglemente för utbildningsnämnden
- Reglemente för utbildningsnämnden

Skickas till
Kommunfullmäktige

Paragrafen är justerad

Fastställd: Kommunfullmäktige 2021-03-18, § 37

Reviderad: Kommunfullmäktige 2026-xx-xx, § xx

Gäller för: Utbildningsnämnden
Dokumentansvarig: Kanslichef

Dnr :

Reglemente för utbildningsnämnden

Gäller från och med 2027-01-01.

Utöver det som föreskrivs i kommunallagen, andra lagar, kommungemensamt reglemente för kommunstyrelsen och nämnderna i Bollebygds kommun, och styrmodell (inkl styrprinciper) för Bollebygds kommun gäller bestämmelserna i detta reglemente.

Verksamhetsområde

§ 1 Huvudarbetsuppgifter

Utbildningsnämnden fullgör kommunens uppgifter enligt skollag (2010:800).

Utbildningsnämnden är huvudman för kommunens bibliotek enligt bibliotekslag (2013:801).

~~Utbildningsnämnden ska samarbeta med i kommunen verksamma föreningar och organisationer samt inom ramen för av fullmäktige beviljade anslag och fastställda normer fördela bidrag till föreningar och organisationer.~~

Utbildningsnämnden ska genom ett nära samarbete med i kommunen verksamma föreningar, organisationer och enskilda inom nämndens verksamhetsområde stimulera och stödja det arbete som dessa bedriver.

Utbildningsnämnden ska inom ramen för av fullmäktige beviljade anslag och fastställda normer fördela bidrag till föreningar, organisationer och enskilda samt dela ut stipendier och priser inom kultur- och fritidsområdet.

Utbildningsnämnden ansvarar för:

- fullgörande, uppföljning och utvärdering av kommunens uppgifter som huvudman enligt skollagen eller annan författning med undantag för det kommunala aktivitetsansvaret, som socialnämnden ansvarar för,
- kulturverksamheten i kommunen,
- kulturskolan,

- ungdomsgården,
- familjecentralen,
- registrering enligt 6 kap. 9 § spellag (2018:1138).

Sammansättning

§ 2 Nämnden

Utbildningsnämnden består av 7 ledamöter och 7 ersättare. Kommunfullmäktige utser bland ledamöterna en ordförande och en vice ordförande.

§ 3 Förvaltning

Under utbildningsnämnden lyder utbildningsförvaltningen.

Utbildningsnämnden ansvarar, inom sitt verksamhetsområde, för och leder arbetet som utförs av utbildningsförvaltningen. Förvaltningen leds av en förvaltningschef som inför nämnden är ansvarig för verksamheten. Nämnden har personalansvaret inom sitt ansvarsområde med undantag för förvaltningschef. Förvaltningschefen är anställd av kommunstyrelsen och underställd kommunchefen.

Nämnden får utfärda riktlinjer för utbildningsförvaltningen och dess personal.

9. Svar på motion (SD/(KD) om hundrastgård KS2024/315

§190 KS2024/315

Svar på motion (SD/(KD) om hundrastgård

Beslut
Kommunstyrelsen tillstyrker teknik- och servicenämndens förslag;
Kommunfullmäktige bifaller motionen.

Ärendet
Ewa Fröjd (SD), Ewa-Maria Andorff-Ripa (SD) och Rune Kennborn (KD) föreslår i motion 2024-11-22 att kommunfullmäktige beslutar att anlägga en hundrastgård i Bollebygd. Motionärerna anser att det finns stor önskan hos Bollebygds hundägare att det uppförs en hundrastgård i Bollebygd dit även icke bilburna personer samt individer med rullstol/rollator ska kunna ta sig. Placeringen bör vara så central som möjligt.

Kommunfullmäktige har på sammanträde 2024-12-11, § 119, remitterat motionen till teknik- och servicenämnden för handläggning. Nämnden har behandlat motionssvar på sammanträde 2026-09-23, § 60, och föreslår kommunfullmäktige att bifalla motionen.

Arbetsutskottets förslag till kommunstyrelsen
Kommunstyrelsen tillstyrker teknik- och servicenämndens förslag om att bifalla motionen.

Beslutsgång
Ordföranden frågar om förslag till beslut kan antas och finner att så sker.

Beslutsunderlag

- § 168 KSAU Svar på motion (SD/(KD) om hundrastgård (kf fattar slutligt beslut)
- § 60 TSN Motion (SD)-(KD) om hundrastgård
- Karta(TSN2024176-5)
- Motion (SD-(KD) om hundrastgård

Skickas till

Kommunfullmäktige

Paragrafen är justerad

§60 TSN2024/176

Motion (SD)-(KD) om hundrastgård

Beslut

Teknik- och servicenämnden föreslår kommunfullmäktige att bifalla motionen.

Ärendet

Ewa Fröjd (SD), Ewa-Maria Andorff-Ripa (SD) och Rune Kennborn (KD) föreslår i motion 2024-11-22 att kommunfullmäktige beslutar att anlägga en hundrastgård i Bollebygd. Motionärerna anser att det finns stor önskan hos Bollebygds hundägare att det uppförs en hundrastgård i Bollebygd dit även icke bilburna personer samt individer med rullstol/rollator ska kunna ta sig. Placeringen bör vara så central som möjligt. Kommunfullmäktige har 2024-12-11, § 119, remitterat motionen till teknik- och servicenämnden för handläggning.
Ärendet har tidigare behandlats av teknik och servicenämnden, som återremitterade ärendet till förvaltningen för vidare handläggning.
Förvaltningen delar bedömningen att en hundrastgård skulle kunna bidra positivt till social samvaro och vara till nytta för många hundägare. För att projektet ska vara genomförbart behövs tillgång till lämplig mark och finansiering.
Lokaliseringen av en hundrastgård har analyserats av förvaltningen och den samlade bedömningen är att den lämpligaste placeringen är där HVB-hemmet idag står; på Lokes väg i Bollebygd centrum (se bifogad karta). Byggnation på platsen är beroende av att nuvarande fastigheter monteras ner, vilket ska ske innan 2026-12-31 av köparen till modulerna. Inga hinder finns i gällande detaljplan.

Värt att notera är att en anläggning av detta slag kan medföra tillfälligt höga ljud för närboende.

Givet att kommunfullmäktige fattar beslut om byggnationen tas cirka 0,3 mnkr av reinvesteringsbudgetens utrymme för 2027 i anspråk till projektet. Investeringen kan genomföras givet att de reinvesteringsbudgetar som beslutats för 2027 i kommunens mål och budget 2026–2028, förblir de samma. Förvaltningen förespråkar dock en utökad investeringsram om motsvarande summa för att projektet inte ska innebära avkall på andra reinvesteringar.
Eftersom byggnationen kan genomföras på en plats där återställning av marken ska ske av entreprenören som köpt HVB-modulerna, finns samordningsvinster som gör att byggnationen blir mer ekonomiskt försvarbar än på andra lokaliseringar. Förvaltningen ser det därför som ett mycket bra tillfälle att genomföra projektet.

Förvaltningen bedömer att motionens syfte är relevant och att en hundrastgård säkerligen skulle uppskattas av många hundägare i kommunen. Eftersom modulerna ska avetableras under 2026 finns det möjlighet att bifalla motionen och genomföra byggnationen på den föreslagna platsen, men det är viktigt att notera att denna bedömning baseras på att ett antagande om att de reinvesteringsbudgetar som beslutats för 2027 i kommunens mål och budget 2026–2028, förblir de samma, eller utökas.

Förvaltningens förslag till beslut
Teknik- och servicenämnden föreslår kommunfullmäktige att bifalla motionen.

Beslutsgång

Ordförande frågar om förslag till beslut kan antas och finner att så sker.

Beslutsunderlag

- Svar på motion (SD/KD) om hundrastgård
- Karta
- § 119 Kf Inkommen Motion (SD)(KD) om hundrastgård
- Motion (SD-(KD) om hundrastgård

Skickas till

Kommunfullmäktige

Paragrafen är justerad

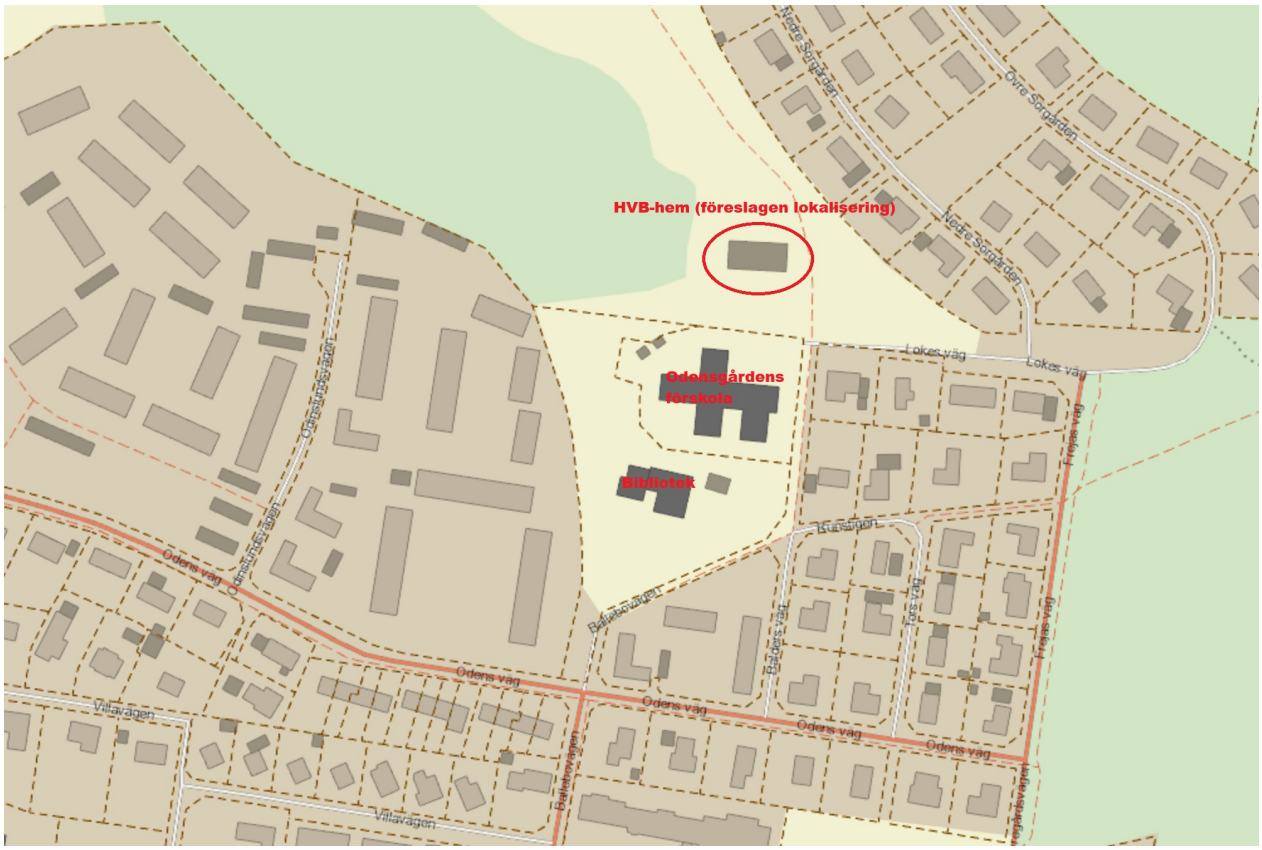
HVB-hem (föreslagen lokalisering)
Odensgårdens förskola
Bibliotek
Nedre Sorgården
Övre Sorgården
Lokes väg
Frejas väg
Odens väg
Villavägen
Ballebovägen
Runstigen
Balders väg
Tors väg
Odinslundsvägen

ANKOM
2024 -11- 22

Motion till fullmäktige 2024-11-22

Hundrastgård

För ungefär ett halvår sedan så avslogs vår motion om att uppföra en hundrastgård med en knapp majoritet av kommunfullmäktige. Motståndarsidan hävdade att grönplanen behöver vara klar först och att det där efter kan hända saker.

Nu är grönplanen beslutat men några initiativ till hundrastgård har vi inte sätt. Vi väljer därför att lyfta frågan igen eftersom hindret gällande grönplanen nu borde vara passé.

Vi har många invånare med hund i Bollebygd och en stor del av dessa bor i centrala Bollebygd. Det har tidigare inkommit flera medborgarförslag om att anlägga en hundrastgård men utan respons. Hunden är en stor del av många människors liv och många hundägare lever ensamma. En hundrastgård skulle inte bara möjliggöra rekreation för hunden, det skulle även skapa möjligheter för hundägare att träffa likasinnade

Det finns stor önskan hos Bollebygds hundägare att det uppförs en hundrastgård i Bollebygd dit även icke bilburna personer samt individer med rullstol/rollator ska kunna ta sig. Placeringen bör vara så centralt som möjligt.

Vi yrkar att kommunfullmäktige beslutar att anlägga en hundrastgård i Bollebygd.

Ewa Fröjd
Ewa-Maria Andorff-Ripa
Sverigedemokraterna

Rune Kennborn
Kristdemokraterna

10. Svar på motion (C) om att säkra laddinfrastruktur i hela Bollebygds kommun KS2026/123

§186 KS2026/123

Svar på motion (C) om att säkra laddinfrastruktur i hela Bollebygds kommun

Beslut

Kommunstyrelsens förslag till kommunfullmäktige

Kommunfullmäktige avslår motionens del som handlar om att ta fram en plan för laddinfrastruktur.

Kommunfullmäktige bifaller motionens del som handlar om att utreda möjligheten att erbjuda anställda laddning vid kommunala arbetsplatsen och att kommunfullmäktige uppdrar till kommunstyrelsen att genomföra utredningen.

Ärendet

Yvonne Andrén (C) och Fredrik Olofsson (C) föreslår i motion 2025-04-25, att kommunfullmäktige beslutar följande;

• att uppdra åt kommunstyrelsen att ta fram en konkret plan för utbyggnad av publik laddinfrastruktur i Bollebygd, Olsfors och Töllsjö,

• att planen ska identifiera prioriterade lägen vid pendelparkeringar, idrottsanläggningar, kommunala arbetsplatser och andra centrala målpunkter samt inkludera samverkan med privata aktörer och nätägare,

• att planen ska säkerställa att Bollebygds kommun uppfyller EU:s krav på laddinfrastruktur på både kort och lång sikt,

• att utreda möjligheten att erbjuda anställda laddning vid kommunala arbetsplatser i enlighet med gällande skatteregler, som ett led i att

stärka kommunens attraktivitet som arbetsgivare

Kommunfullmäktige har på sammanträde 2026-06-04, § 74, remitterat motionen till kommunstyrelsen för handläggning.

Motionen föreslår två insatser (i fortsättningen kallade del 1 och del 2) för att utveckla infrastrukturen för laddning av elfordon inom kommunens geografiska område. Då motionen enbart avser framtagande av plan och utredning finns det ekonomiska förutsättningarna för genomförande av motionen. Genomförandet kommer att kräva omprioritering av arbetstid.

Kommunstyrelseförvaltningen gör följande bedömning:
Del 1, plan för utbyggnad:
Bollebygds kommun har sedan den 31 december 2022 ett styrdokument med namnet ”Program för publik laddinfrastruktur i Bollebygds kommun”. I programmet beskrivs ställningstaganden som ska leda till utbyggnad av publik laddinfrastruktur i kommunen.
I den nyligen antagna mobilitetsplanen lyfts dessutom kommunens positiva inställning till utvecklingen av publik laddinfrasturkur i ställningstagande 13.
Det bedöms inte föreligga behov av en ny plan eller styrdokument. Motionens intention i del 1 bedöms kommer tillmötesgås i och med den kommande revidering av programmet. I det befintliga programmet anförs att dokumentet ska följas upp och revideras regelbundet. Sedan programmet har antagits har viss utbyggnad skett och förutsättningarna har förändrats och därför är det rimligt med en revidering.
Det ska dock påpekas att EU:s krav på laddinfrastruktur som motionen hänvisar till, AFIR (Förordningen om infrastruktur för alternativa drivmedel), avser hela

Sverige och gäller inte på kommunnivå. Det är Energimyndigheten som ansvarar för arbetet med förordningen. Att mäta en kommuns uppfyllelse av detta EU-krav är ett trubbigt mått eftersom laddbehoven kan se mycket olika ut i olika delar av Sverige.
Del 2, anställdas laddning:
Tanken att uppmuntra personer till att byta till elbil ligger i linje med regionala klimat- och miljömål som Bollebygds kommun har ställt sig bakom. Det är också ett sätt att vara en mer attraktiv arbetsgivare för dem som har lång resväg till Bollebygd. En del arbete och undersökningar som ligger i linje med motionens intension har redan pågått sedan tidigare men en samlad utredning kan förtydliga behoven, kostnader, risker och liknande.

Arbetsutskottets förslag till kommunstyrelsen
Kommunstyrelsen föreslår kommunfullmäktige att avslå motionens del som handlar om att ta fram en plan för laddinfrastruktur. Kommunstyrelsen föreslår kommunfullmäktige att bifalla motionens del som handlar om att utreda möjligheten att erbjuda anställda laddning vid kommunala arbetsplatsen och att kommunfullmäktige uppdrar till kommunstyrelsen att genomföra utredningen.

Beslutsgång
Ordföranden frågar om förslag till beslut kan antas och finner att så sker.

Beslutsunderlag

- § 158 KSAU Svar på motion (C) om att säkra laddinfrastruktur i hela Bollebygds kommun
- Motion (C) om att säkra laddinfrastruktur i hela Bollebygds kommun

Skickas till
Kommunfullmäktige

Paragrafen är justerad

Motion till Bollebygds kommunfullmäktige

Säkra laddinfrastrukturen i hela Bollebygds kommun

Centerpartiet arbetar för **att jobben ska bli fler och utsläppen ska ner**. För att nå dit behöver vi lokalt skapa förutsättningar för att fler invånare och pendlare ska kunna välja elbil eller laddhybrid. I en kommun som Bollebygd, där bilen är avgörande för vardag och arbete, måste den gröna omställningen fungera i praktiken.

Läget är nu allvarligt. En granskning från Riksförbundet M Sverige (se bilaga), som uppmärksammades i Göteborgs-Posten den 27 mars 2026, pekar ut Bollebygd som en av de kommuner som riskerar att inte leva upp till EU:s krav på laddinfrastruktur enligt AFIR. Det är en tydlig varningssignal som kommunen måste ta på allvar. Om Bollebygd ska vara en attraktiv kommun att bo, arbeta och verka i behöver det finnas goda laddmöjligheter i hela kommunen – i Bollebygd, Olsfors och Töllsjö.

Laddinfrastruktur är också en viktig fråga för kommunens kompetensförsörjning. Om Bollebygds kommun kan erbjuda sina anställda gratis eller billig laddning vid kommunala arbetsplatser stärks kommunens attraktivitet som arbetsgivare. Det underlättar för pendlare och främjar omställningen till fossilfria transporter. Redan i dag finns en tillfällig skattefrihet för laddel vid arbetsplatsen, som gäller till och med den 30 juni 2026. Regeringen har dessutom lämnat förslag om att denna skattefrihet ska gälla permanent från den 1 juli 2026.

Centerpartiet föreslår därför kommunfullmäktige besluta:

- att uppdra åt kommunstyrelsen att ta fram en konkret plan för utbyggnad av publik laddinfrastruktur i Bollebygd, Olsfors och Töllsjö,

- att planen ska identifiera prioriterade lägen vid pendelparkeringar, idrottsanläggningar, kommunala arbetsplatser och andra centrala målpunkter samt inkludera samverkan med privata aktörer och nätägare,

- att planen ska säkerställa att Bollebygds kommun uppfyller EU:s krav på laddinfrastruktur på både kort och lång sikt,

- att utreda möjligheten att erbjuda anställda laddning vid kommunala arbetsplatser i enlighet med gällande skatteregler, som ett led i att stärka kommunens attraktivitet som arbetsgivare.

Bollebygd, 25 apr 2026

Yvonne Andrén, Centerpartiet

Fredrik Olofsson, Centerpartiet

Bilaga: https://msverige.se/sa-tycker-vi/nyheter/m-sveriges-jamforelse-klar-laddinfrastrukturen-2026/

11. Val av kommunens revisorer, samt ordförande och vice ordförande för åren 2027-2030 KS2026/244

§3 KS2026/244

Val av kommunens revisorer, samt ordförande och vice ordförande för åren 2027-2030

Beslut

Val- och arvodesberedningens förslag till kommunfullmäktige

Kommunfullmäktige väljer för mandatperioden 2026-2030 följande personer till valda revisorer:
Jan Gustavsson (M)
Jan-Åke Andersson (S)
Tomas Sailon Gustafsson (SD)
Krister Schwartz (KD)
Vakant

Kommunfullmäktige väljer för samma tid Tomas Sailon Gustafsson (SD) till ordförande och Jan-Åke Andersson (S) till vice ordförande.

Ärendet

Enligt revisionsreglementet för Bollebygds kommun ska kommunfullmäktige välja fem revisorer för den nya mandatperioden. Uppdraget för revisorerna är slutfört när de under det femte året efter valet har avslutat granskningen av det fjärde årets verksamhet och till fullmäktige lämnat revisionsberättelse för det fjärde året.

Följande personer föreslås:
Jan Gustavsson (M), Jan-Åke Andersson (S) (föreslås som vice ordförande), Tomas Sailon Gustafsson (SD) (föreslås som ordförande), Krister Schwartz (KD).
En plats är vakant till fullmäktiges sammanträde 2026-11-19.

Beslutsgång
Ordföranden frågar först om de föreslagna personerna kan väljas och finner samtliga valda. Ordföranden frågar därefter om Tomas Sailon Gustafsson (SD) och Jan-Åke Andersson (S) kan väljas till ordförande respektive vice ordförande och finner dem valda.

Skickas till
Kommunfullmäktige

Paragrafen är justerad

12. Val av kommunstyrelsen samt ordförande, 1:a vice ordförande och 2:a vice ordförande, mandatperioden 2026-2030 KS2026/245

§4 KS2026/245

Val av kommunstyrelsen samt ordförande, 1:a vice ordförande och 2:a vice ordförande, mandatperioden 2026-2030

Beslut

Val- och arvodesberedningens förslag till kommunfullmäktige

Kommunfullmäktige väljer för tiden 1 januari 2027 - 31 december 2030 följande personer till ledamöter och ersättare i kommunstyrelsen:

Ordinarie

Stefan Hederdal (M) (ordförande)
AnnSofie Aiazzi (M)
Ulf Rapp (S) (1:a vice ordförande)
Emma Isfeldt (S)
Fredrik Olofsson (C)
Gunnar Riegertz (SD) (2:a vice ordförande)
Daniel Persson (SD)
Cecilia Carlhson (KD)
Rose-Marie Grune (MP)

Ersättare

Margaretha Almqvist-Malmsjö (M)
Monika Hansson (M)
Jonas Ahlgren (S)
Lars-Erik Olsson (S)
Beatrice Ekelund (S)
Lisette Vermeulen (SD)

Sören Rasmussen (SD)
Hannu Sutinen (L)
Mattias Ekenberg (MP)

Kommunfullmäktige väljer för samma tid Stefan Hederdal (M) till ordförande, Ulf Rapp (S) till 1:a vice ordförande och Gunnar Riegertz (SD) till 2:a vice ordförande.

Ärendet
9 ledamöter och 9 ersättare ska utses, samt ordförande, 1:a vice ordförande och 2:a vice ordförande. Följande personer föreslås:

Ordinarie
Stefan Hederdal (M) (ordförande)
AnnSofie Aiazzi (M)
Ulf Rapp (S) (1:a vice ordförande)
Emma Isfeldt (S)
Fredrik Olofsson (C)
Gunnar Riegertz (SD) (2:a vice ordförande)
Daniel Persson (SD)
Cecilia Carlhson (KD)
Rose-Marie Grune (MP)

Ersättare
Margaretha Almqvist-Malmsjö (M)
Monika Hansson (M)

Jonas Ahlgren (S)
Lars-Erik Olsson (S)
Beatrice Ekelund (S)
Lisette Vermeulen (SD)
Sören Rasmussen (SD)
Hannu Sutinen (L)
Mattias Ekenberg (MP)

Beslutsgång

Ordföranden frågar först om de föreslagna personerna kan väljas och finner samtliga valda. Ordföranden frågar därefter i tur och ordning om Stefan Hederdal (M) kan väljas till ordförande, Ulf Rapp (S) till 1:a vice ordförande och Gunnar Riegertz (SD) till 2:a vice ordförande, och finner dem valda.

Skickas till

Kommunfullmäktige

Paragrafen är justerad

13. Val av socialnämnden samt ordförande och vice ordförande, mandatperioden 2026-2030 KS2026/249

§5 KS2026/249

Val av socialnämnden samt ordförande och vice ordförande, mandatperioden 2026-2030

Beslut

Val- och arvodesberedningens förslag till kommunfullmäktige

Kommunfullmäktige väljer för tiden 1 januari 2027 - 31 december 2030 följande personer till ledamöter och ersättare i socialnämnden:

Ordinarie

Monika Hansson (M)
Tomas Bedö (M)
Barbro Orrestrand (S) (ordförande)
Hilja Lust (S)
Birgitta Rasmussen (SD)
Patrik Karlsson (KD) (vice ordförande)
Kerstin Sutinen (L)

Ersättare

Carola Grönesjö (M)
Emelie Nilsson (S)
Ari Lehto (S)
Asta Royson (C)
Johanna Gunnarsson (SD)
Sara Danielsson (SD)
Vakant (oppositionen)

Kommunfullmäktige väljer för samma tid Barbro Orrestrand (S) till ordförande, och Patrik Karlsson (KD) till vice ordförande.

Ärendet

7 ledamöter och 7 ersättare ska utses, samt ordförande och vice ordförande. Följande personer föreslås:

Ordinarie

Monika Hansson (M)
Tomas Bedö (M)
Barbro Orrestrand (S) (ordförande)
Hilja Lust (S)
Birgitta Rasmussen (SD)
Patrik Karlsson (KD) (vice ordförande)
Kerstin Sutinen (L)

Ersättare

Carola Grönesjö (M)
Emelie Nilsson (S)
Ari Lehto (S)
Asta Royson (C)
Johanna Gunnarsson (SD)
Sara Danielsson (SD)
Vakant (oppositionen)

Beslutsgång

Ordföranden frågar först om de föreslagna personerna kan väljas och finner samtliga valda. Ordföranden frågar därefter i tur och ordning om Barbro Orrestrand (S) kan väljas till ordförande och Patrik Karlsson (KD) till vice ordförande, och finner dem valda.

Skickas till

Kommunfullmäktige

Paragrafen är justerad

14. Val av utbildningsnämnden samt ordförande och vice ordförande, mandatperioden 2026-2030 KS2026/248

§6 KS2026/248

Val av utbildningsnämnden samt ordförande och vice ordförande, mandatperioden 2026-2030

Beslut

Val- och arvodesberedningens förslag till kommunfullmäktige

Kommunfullmäktige väljer för tiden 1 januari 2027 - 31 december 2030 följande personer till ledamöter och ersättare i utbildningsnämnden:

Ordinarie

Peter Gregorics (M)
Fredrik Drugge (M)
Jonny Svensson (S) (ordförande)
Christina Hein (S)
Lisette Vermeulen (SD) (vice ordförande)
Johanna Gunnarsson (SD)
Emma Sutinen-Persson (L)

Ersättare

Robin Hejdengård (M)
Tomas Bedö (M)
Jakob Engelbrektsson (S)
Patrik Solérius (C)
Amanda Danz (SD)
Sara Danielsson (SD)
Jessica Strandberg (KD)

Kommunfullmäktige väljer för samma tid Jonny Svensson (S) till ordförande, och Lisette Vermeulen (SD) till vice ordförande.

Ärendet

7 ledamöter och 7 ersättare ska utses, samt ordförande och vice ordförande. Följande personer föreslås:

Ordinarie

Peter Gregorics (M)
Fredrik Drugge (M)
Jonny Svensson (S) (ordförande)
Christina Hein (S)
Lisette Vermeulen (SD) (vice ordförande)
Johanna Gunnarsson (SD)
Emma Sutinen-Persson (L)

Ersättare

Robin Hejdengård (M)
Tomas Bedö (M)
Jakob Engelbrektsson (S)
Patrik Solérius (C)
Amanda Danz (SD)
Sara Danielsson (SD)
Jessica Strandberg (KD)

Beslutsgång

Ordföranden frågar först om de föreslagna personerna kan väljas och finner samtliga valda. Ordföranden frågar därefter i tur och ordning om Jonny Svensson (S) kan väljas till ordförande och Lisette Vermeulen (SD) till vice ordförande, och finner dem valda.

Skickas till

Kommunfullmäktige

Paragrafen är justerad

15. Val av bygg- och miljönämnden samt ordförande och vice ordförande, mandatperioden 2026-2030 KS2026/246

§7 KS2026/246

Val av bygg- och miljönämnden samt ordförande och vice ordförande, mandatperioden 2026-2030

Beslut

Val- och arvodesberedningens förslag till kommunfullmäktige

Kommunfullmäktige väljer för tiden 1 januari 2027 - 31 december 2030 följande personer till ledamöter och ersättare i bygg- och miljönämnden:

Ordinarie

Hanna Malmsjö (M) (ordförande)
Andreas Eriksson (M)
Peter Rosholm (S)
Felicia Ahlgren (S)
Sören Rasmussen (SD)
Fredrik Lind (SD)
Rune Kennborn (KD) (vice ordförande)

Ersättare

Benjamin Evensen (M)
Bobbo Bolin (S)
Ronny Karlsson (S)
Agneta Andersson (C)
Ewa Fröjd (SD)
Cecilia Carlhson (KD)
Karl Sutinen Persson (L)

Kommunfullmäktige väljer för samma tid Hanna Malmsjö (M) till ordförande, och Rune Kennborn (KD) till vice ordförande.

Ärendet

7 ledamöter och 7 ersättare ska utses, samt ordförande och vice ordförande. Följande personer föreslås:

Ordinarie

Hanna Malmsjö (M) (ordförande)
Andreas Eriksson (M)
Peter Rosholm (S)
Felicia Ahlgren (S)
Sören Rasmussen (SD)
Fredrik Lind (SD)
Rune Kennborn (KD) (vice ordförande)

Ersättare

Benjamin Evensen (M)
Bobbo Bolin (S)
Ronny Karlsson (S)
Agneta Andersson (C)
Ewa Fröjd (SD)
Cecilia Carlhson (KD)
Karl Sutinen Persson (L)

Beslutsgång

Ordföranden frågar först om de föreslagna personerna kan väljas och finner samtliga valda. Ordföranden frågar därefter i tur och ordning om Hanna Malmsjö (M) kan väljas till ordförande och Rune Kennborn (KD) till vice ordförande, och finner dem valda.

Skickas till

Kommunfullmäktige

Paragrafen är justerad

16. Val av teknik- och servicenämnden samt ordförande och vice ordförande, mandatperioden 2026-2030 KS2026/247

§8 KS2026/247

Val av teknik- och servicenämnden samt ordförande och vice ordförande, mandatperioden 2026-2030

Beslut

Val- och arvodesberedningens förslag till kommunfullmäktige

Kommunfullmäktige väljer för tiden 1 januari 2027 - 31 december 2030 följande personer till ledamöter och ersättare i teknik- och servicenämnden:

Ordinarie

Göran Augustsson (M) (ordförande)
Carina Svensson (S)
Tomas Karlsson (S)
Daniel Persson (SD) (vice ordförande)
Mathias Carlzon (KD)

Ersättare

Robin Hejdengård (M)
Maja Rosholm (S)
Anneli Henriksson (C)
Robert Brandt (SD)
Christoffer Almstrand (SD)

Kommunfullmäktige väljer för samma tid Göran Augustsson (M) till ordförande, och Daniel Persson (SD) till vice ordförande.

Ärendet
5 ledamöter och 5 ersättare ska utses, samt ordförande och vice ordförande. Följande personer föreslås:

Ordinarie
Göran Augustsson (M) (ordförande)
Carina Svensson (S)
Tomas Karlsson (S)
Daniel Persson (SD) (vice ordförande)
Mathias Carlzon (KD)

Ersättare
Robin Hejdengård (M)
Maja Rosholm (S)
Anneli Henriksson (C)
Robert Brandt (SD)
Christoffer Almstrand (SD)

Beslutsgång
Ordföranden frågar först om de föreslagna personerna kan väljas och finner samtliga valda. Ordföranden frågar därefter i tur och ordning om Göran Augustsson (M) kan väljas till ordförande och Daniel Persson (SD) till vice ordförande, och finner dem valda.

Skickas till
Kommunfullmäktige

Paragrafen är justerad

17. Val av valnämnden samt ordförande och vice ordförande, mandatperioden 2026-2030 KS2026/250

§9 KS2026/250

Val av valnämnden samt ordförande och vice ordförande, mandatperioden 2026-2030

Beslut

Val- och arvodesberedningens förslag till kommunfullmäktige

Kommunfullmäktige väljer för tiden 1 januari 2027 - 31 december 2030 följande personer till ledamöter och ersättare i valnämnden:

Ordinarie

Göran Augustsson (M)
Fredrik Drugge (M)
Bengt Forsling (S) (ordförande)
Daniel Persson (SD) (vice ordförande)
Vakant (KD)

Ersättare

Peter Gregorics (M)
Maja Rosholm (S)
Jenny Johansson (S)
Amanda Danz (SD)
Robert Brandt (SD)

Kommunfullmäktige väljer för samma tid Bengt Forsling (S) till ordförande, och Daniel Persson (SD) till vice ordförande.

Ärendet
5 ledamöter och 5 ersättare ska utses, samt ordförande och vice ordförande. Följande personer föreslås:

Ordinarie
Göran Augustsson (M)
Fredrik Drugge (M)
Bengt Forsling (S) (ordförande)
Daniel Persson (SD) (vice ordförande)
Vakant (KD)

Ersättare
Peter Gregorics (M)
Maja Rosholm (S)
Jenny Johansson (S)
Amanda Danz (SD)
Robert Brandt (SD)

Beslutsgång
Ordföranden frågar först om de föreslagna personerna kan väljas och finner samtliga valda. Ordföranden frågar därefter i tur och ordning om Bengt Forsling (S) kan väljas till ordförande och Daniel Persson (SD) till vice ordförande, och finner dem valda.

Skickas till
Kommunfullmäktige

Paragrafen är justerad

18. Val av krisledningsnämnden samt ordförande och vice ordförande, mandatperioden 2026-2030 KS2026/251

§10 KS2026/251

Val av krisledningsnämnden samt ordförande och vice ordförande, mandatperioden 2026-2030

Beslut

Val- och arvodesberedningens förslag till kommunfullmäktige

Kommunfullmäktige väljer för tiden 1 januari 2027 - 31 december 2030 följande personer till ledamöter i krisledningsnämnden:
Stefan Hederdal (M)
Ulf Rapp (S)
Gunnar Riegertz (SD
Barbro Orrestrand (S)
Göran Augustsson (M)

Kommunfullmäktige väljer för samma tid Stefan Hederdal (M) till ordförande, och Ulf Rapp (S) till vice ordförande.

Ärendet

5 ledamöter ska utses (varav 1 ordförande och 1 vice ordförande).
Krisledningsnämndens reglemente stipulerar att krisledningsnämnden normalt ska bestå av ledamöterna i kommunstyrelsens arbetsutskott, samt ytterligare två ledamöter. Följande personer föreslås därmed:
Stefan Hederdal (M) (ordförande)
Ulf Rapp (S) (vice ordförande)
Gunnar Riegertz (SD

Barbro Orrestrand (S)
Göran Augustsson (M)

Beslutsgång
Ordföranden frågar först om de föreslagna personerna kan väljas och finner samtliga valda. Ordföranden frågar därefter i tur och ordning om Stefan Hederdal (M) kan väljas till ordförande och Ulf Rapp (S) till vice ordförande, och finner dem valda.

Skickas till
Kommunfullmäktige

Paragrafen är justerad

19. Val av överförmyndare, mandatperioden 2026-2030 KS2026/252

§11 KS2026/252

Val av överförmyndare, mandatperioden 2026-2030

Beslut

Val- och arvodesberedningens förslag till kommunfullmäktige

Kommunfullmäktige väljer Fia Wickström till överförmyndare för tiden 1 januari 2027-31 december 2030.

Val- och arvodesberedningens beslut

Platsen som ersättare lämnas vakant till kommunfullmäktiges sammanträde 2026-11-19.

Ärendet

1 överförmyndare och 1 ersättare ska utses. Val- och arvodesberedningens ordförande Tomas Bedö (M) föreslår att Fia Wickström väljs till överförmyndare, men att platsen som ersättare lämnas vakant till kommunfullmäktiges sammanträde 2026-11-19.

Beslutsgång

Ordföranden frågar om Fia Wickström kan väljas till överförmyndare och finner att så sker.

Skickas till

Kommunfullmäktige

Paragrafen är justerad

20. Val till stiftelsen Bollebygds hyresbostäder (Bollebo), mandatperioden 2026-2030 KS2026/253

§12 KS2026/253

Val till stiftelsen Bollebygds hyresbostäder (Bollebo), mandatperioden 2026-2030

Beslut

Val- och arvodesberedningens förslag till kommunfullmäktige

Kommunfullmäktige väljer för tiden 1 januari 2027 - 31 december 2030 följande personer till ledamöter, ersättare och revisorer i stiftelsen Bollebygds hyresbostäder (Bollebo):

Ordinarie

Fredrik Drugge (M)
Andreas Eriksson (M)
Beatrice Ekelund (S) (ordförande)
Sören Rasmussen (SD) (vice ordförande)
Ewa Fröjd (SD)

Ersättare

Carola Grönesjö (M)
Ralph Utbult (S)
Jakob Engelbrektsson (S)
Robert Brandt (SD)
Eivor Carlsson (KD)

Revisorer

Tomas Sailon Gustafsson (SD)

Jan-Åke Andersson (S) (ersättare)

Kommunfullmäktige väljer för samma tid Beatrice Ekelund (S) till ordförande och Sören Rasmussen (SD) till vice ordförande.

Ärendet
5 ledamöter (varav 1 ordförande och 1 vice ordförande), 5 ersättare, 1 revisor, 1 revisorsersättare, 1 revisor auktoriserad, 1 revisor auktoriserad (ersättare) ska utses. Kommunen utser lekmannarevisorer 1 ordinarie och 1 suppleant. Bollebo upphandlar professionella revisorer 1 ordinarie och 1 suppleant som kommunen sedan godkänner.

Följande personer föreslås till Bollebos styrelse:
Ordinarie
Fredrik Drugge (M)
Andreas Eriksson (M)
Beatrice Ekelund (S) (ordförande)
Sören Rasmussen (SD) (vice ordförande)
Ewa Fröjd (SD)

Ersättare
Carola Grönesjö (M)
Ralph Utbult (S)
Jakob Engelbrektsson (S)
Robert Brandt (SD)

Eivor Carlsson (KD)

Revisorer
Tomas Sailon Gustafsson (SD)
Jan-Åke Andersson (S) (ersättare)

Beslutsgång
Ordföranden frågar först om de föreslagna personerna kan väljas och finner samtliga valda. Ordföranden frågar därefter i tur och ordning om Beatrice Ekelund (S) och Sören Rasmussen (SD) kan väljas till ordförande respektive vice ordförande och finner dem valda.

Skickas till
Kommunfullmäktige

Paragrafen är justerad

21. Val till Boråsregionen, Sjuhärads kommunalförbund, mandatperioden 2026-2030 KS2026/227

§13 KS2026/227

Val till Boråsregionen, Sjuhärads kommunalförbund, mandatperioden 2026-2030

Beslut

Val- och arvodesberedningens förslag till kommunfullmäktige

Kommunfullmäktige väljer för tiden 1 januari 2027 - 31 december 2030 följande personer till ledamot och ersättare i Boråsregionen, Sjuhärads kommunalförbund:

Ledamot Stefan Hederdal (M)
Ersättare Gunnar Riegertz (SD)

Ärendet

1 ledamot och 1 ersättare ska utses till Boråsregionen, Sjuhärads kommunalförbund. Enligt förbundsordningen ska det eftersträvas att kommunledningarna representerar respektive kommun. Följande personer föreslås:
Ledamot Stefan Hederdal (M)
Ersättare Gunnar Riegertz (SD)

Beslutsgång

Ordföranden frågar om de föreslagna personerna kan väljas och finner dem valda.

Skickas till

Kommunfullmäktige

Paragrafen är justerad

BOLLEBYGDS KOMMUN

SAMMANTRÄDESPROTOKOLL

Kommunfullmäktiges val- och arvodesberedning

Sammanträdesdatum

2026-11-03

22. Val till samordningsförbundet FINSAM, mandatperioden 2026-2030 KS2026/254

§14 KS2026/254

Val till samordningsförbundet FINSAM, mandatperioden 2026-2030

Beslut

Val- och arvodesberedningens förslag till kommunfullmäktige

Kommunfullmäktige väljer Barbro Orrestrand (S) till ledamot i styrelsen för samordningsförbundet FINSAM, och Patrik Karlsson (KD) till ersättare, för tiden 1 januari 2027 - 31 december 2030.

Ärendet

1 ledamot och 1 ersättare ska utses. Ingående kommuner utser också en gemensam revisor i samråd med Västra Götalandsregionen. Följande personer föreslås:

Ledamot

Barbro Orrestrand (S)

Ersättare

Patrik Karlsson (KD)

Skickas till

Kommunfullmäktige

Paragrafen är justerad

23. Val till Södra Älvsborgs räddningstjänstförbund (SÄRF), mandatperioden 2026-2030 KS2026/255

§15 KS2026/255

Val till Södra Älvsborgs räddningstjänstförbund (SÄRF), mandatperioden 2026-2030

Beslut

Val- och arvodesberedningens förslag till kommunfullmäktige

Kommunfullmäktige väljer för tiden 1 januari 2027 - 31 december 2030 följande personer till ledamot, ersättare och revisor i Södra Älvsborgs räddningstjänstförbund (SÄRF):

Ledamot Stefan Hederdal (M)
Ersättare Gunnar Riegertz (SD)
Revisor Tomas Sailon Gustafsson (SD)

Ärendet

1 ledamot, 1 ersättare, 1 revisor ska utses till SÄRF. Följande personer föreslås:

Ledamot

Stefan Hederdal (M)

Ersättare

Gunnar Riegertz (SD)

Revisor

Tomas Sailon Gustafsson (SD)

Beslutsgång

Ordföranden frågar om de föreslagna personerna kan väljas och finner dem valda.

Skickas till

Kommunfullmäktige

Paragrafen är justerad

24. Val till Tolkförmedling Väst, mandatperioden 2026-2030 KS2026/256

§16 KS2026/256

Val till Tolkförmedling Väst, mandatperioden 2026-2030

Beslut

Val- och arvodesberedningens förslag till kommunfullmäktige

Kommunfullmäktige utser Jonny Svensson (S) till ledamot och Lisette Vermeulen (SD) till ersättare, till direktionen för Tolkförmedling Väst för tiden 1 januari 2027 - 31 december 2030.

Ärendet

Sedan 1 januari 2019 är Bollebygd medlemskommun i Tolkförmedling Väst. Bollebygds kommun ska utse en ledamot och en ersättare till direktionen för mandatperioden 2026-2030. Följande personer föreslås:

Ledamot

Jonny Svensson (S)

Ersättare

Lisette Vermeulen (SD)

Beslutsgång

Ordföranden frågar om de föreslagna personerna kan väljas och finner dem valda.

Skickas till

Kommunfullmäktige

Paragrafen är justerad

25. Val till Gryaab AB, mandatperioden 2026-2030 KS2026/257

§17 KS2026/257

Val till Gryaab AB, mandatperioden 2026-2030

Beslut

Val- och arvodesberedningens förslag till kommunfullmäktige

Kommunfullmäktige väljer Jonny Svensson (S) till ersättare i Gryaab AB, för tiden 1 januari 2027 - 31 december 2030.

Ärendet

Bollebygds kommun är medlemskommun i Gryaab AB. Enligt bolagsordningen stipuleras att bolagets styrelse ska bestå av 7 ledamöter och 6 ersättare. Göteborgs kommunfullmäktige ska utse 4 ledamöter och 2 ersättare. Kommunfullmäktige i Härryda, Mölndal respektive Lerum utser vardera 1 ledamot. Kommunfullmäktige i Ale, Kungälv, Partille respektive Bollebygd utser vardera 1 ersättare. Styrelseledamöterna och styrelsesuppleanterna väljs för varje år för tiden intill slutet av nästa årsstämma. Kommunfullmäktige i Bollebygds kommun ska utse 1 ersättare.

Val- och arvodesberedningens ordförande Tomas Bedö (M) föreslår att Jonny Svensson (S) väljs till ersättare i Gryaab AB.

Beslutsgång

Ordföranden frågar om Jonny Svensson (S) kan väljas och finner att så sker.

Skickas till

Kommunfullmäktige

Paragrafen är justerad

26. Val till Bollebygds föreningsarkiv, mandatperioden 2026-2030 KS2026/258

§18 KS2026/258

Val till Bollebygds föreningsarkiv, mandatperioden 2026-2030

Beslut

Val- och arvodesberedningens förslag till kommunfullmäktige

Kommunfullmäktige väljer för tiden 1 januari 2027 - 31 december 2030 följande personer till Bollebygds föreningsarkiv:

Ledamot

Gunnel Brandt (S)

Ersättare

Vakant (KD)

Revisor

Tomas Sailon Gustafsson (SD)

Revisorsersättare

Jan-Åke Andersson (S)

Ärendet

Enligt stadgarna för föreningsarkivet i Bollebygds kommun ska kommunen utse en ordinarie ledamot till styrelsen, samt en ersättare. Även en revisor och en ersättare för revisor ska utses. Följande personer föreslås:

Ledamot

Gunnel Brandt (S)

Ersättare

Vakant (KD)

Revisor

Tomas Sailon Gustafsson (SD)

Revisorsersättare

Jan-Åke Andersson (S)

Beslutsgång

Ordföranden frågar om föreslagna personer kan väljas och finner samtliga valda.

Skickas till

Kommunfullmäktige

Paragrafen är justerad

27. Val till Verner Olofssons stiftelse, mandatperioden 2026-2030 KS2026/259

§19 KS2026/259

Val till Verner Olofssons stiftelse, mandatperioden 2026-2030

Beslut

Val- och arvodesberedningens förslag till kommunfullmäktige

Kommunfullmäktige väljer Tomas Sailon Gustafsson (SD) till revisor i Verner Olofssons stiftelse, för tiden 1 januari 2027 - 31 december 2030.

Ärendet

1 revisor till Verner Olofssons stiftelse ska utses. Historiskt har det varit kommunrevisionens ordförande. Val- och arvodesberedningens ordförande Tomas Bedö (M) föreslår att Tomas Sailon Gustafsson (SD) väljs till revisor.

Beslutsgång

Ordföranden frågar om Tomas Sailon Gustafsson (SD) kan väljas och finner att så sker.

Skickas till

Kommunfullmäktige

Paragrafen är justerad

28. Val av gode män vid lantmäteriförrättningar, mandatperioden 2027-2030 KS2026/216

§20 KS2026/216

Val av gode män vid lantmäteriförrättningar, mandatperioden 2027-2030

Beslut

Val- och arvodesberedningens förslag till kommunfullmäktige

Kommunfullmäktige väljer för tiden 1 januari 2027 - 31 december 2030 följande personer till gode män vid lantmäteriförrättningar:

Gode män

Göran Augustsson (M)
Linnea Johansson (S)
Sören Rasmussen (SD)

Ärendet

Länsstyrelsen bestämmer antalet gode män vid fastighetsbildnings förrättningar. Gode män utses genom val av kommunfullmäktige. Den som utses till god man ska ha erfarenhet i fråga om tätortsförhållanden eller vara kunnig i jordbruks- eller skogsbruksfrågor. God man utses för fyra år. Det möter inget hinder att uppdraget som god man innefattar såväl tätortsförhållanden som jordbruks- och skogsbruksfrågor. Uppgifter om de gode män som utses ska skickas till Länsstyrelsen, vastragotaland@lansstyrelsen.se och till Lantmäteriet, lantmateriet@lm.se. Av uppgiften ska framgå vilken sakkunskap den valde företräder.

Bollebygds kommun ska utse 3 gode män för tätort, och 3 gode män för jordbruks- och skogsbruksfrågor. Uppdraget som god man kan innefatta såväl tätortsförhållanden som jordbruks- och skogsbruksfrågor. Följande personer föreslås:

Gode män

Göran Augustsson (M)

Linnea Johansson (S)

Sören Rasmussen (SD)

Beslutsgång

Ordföranden frågar om föreslagna personer kan väljas och finner dem valda.

Skickas till

Kommunfullmäktige

Paragrafen är justerad

29. Val av ombud vid föreningsstämma - Kommuninvest, mandatperioden 2026-2030 KS2026/260

§21 KS2026/260

Val av ombud vid föreningsstämma - Kommuninvest, mandatperioden 2026-2030

Beslut

Val- och arvodesberedningens förslag till kommunfullmäktige

Kommunfullmäktige väljer för tiden 1 januari 2027 - 31 december 2030 följande personer till ombud och ersättare vid föreningsstämma för Kommuninvest:

Ordinarie ombud

Stefan Hederdal (M)

Ersättare för ombud

Ulf Rapp (S)

Ärendet

1 ombud och 1 ersättare för ombud ska utses till föreningsstämma för Kommuninvest. Val- och arvodesberedningens ordförande Tomas Bedö (M) lämnar följande förslag:

Ordinarie ombud

Stefan Hederdal (M)

Ersättare för ombud

Ulf Rapp (S)

Beslutsgång

Ordföranden frågar om de föreslagna personerna kan väljas och finner dem valda.

Skickas till

Kommunfullmäktige

Paragrafen är justerad

30. Regler för inkallande av ersättare i styrelse och nämnder mandatperioden 2026-2030 KS2026/239

§22 KS2026/239

Regler för inkallande av ersättare i styrelse och nämnder mandatperioden 2026-2030

Beslut

Val- och arvodesberedningens förslag till kommunfullmäktige

Följande turordning för inkallande av ersättare gäller för mandatperioden 2026-2030:

1) Ersättare från det parti vars ordinarie ledamot är frånvarande inträder i den ordning som de är valda.

2) Om ersättare (enligt punkt 1) inte finns närvarande inträder ersättare i följande ordning:

Moderaterna: Socialdemokraterna, Centerpartiet, Kristdemokraterna, Sverigedemokraterna

Socialdemokraterna: Moderaterna, Centerpartiet, Miljöpartiet, Vänsterpartiet, Liberalerna

Centerpartiet: Moderaterna, Socialdemokraterna

Sverigedemokraterna: Kristdemokraterna, Liberalerna, Moderaterna

Kristdemokraterna: Sverigedemokraterna, Liberalerna, Moderaterna

Liberalerna: Kristdemokraterna, Sverigedemokraterna, Centerpartiet

Miljöpartiet: Socialdemokraterna, Centerpartiet, Moderaterna

3) Om ersättare enligt punkt 1 och 2 inte finns närvarande inträder den ersättare som är äldst och inte redan inträtt för ledamot enligt punkt 1 och 2.

4) Beslutet gäller från och med 2027-01-01, till och med 2030-12-31.

Ärendet
Enligt kommunallagen 6 kap § 17 ska kommunfullmäktige besluta i vilken ordning som ersättarna i kommunstyrelsen och nämnderna ska tjänstgöra. Vänsterpartiet och Folkets Röst innehar inga ordinarie mandat i nämnder och kommunstyrelse.

Förslag till beslut
Följande turordning för inkallande av ersättare gäller för mandatperioden 2026-2030:

1) Ersättare från det parti vars ordinarie ledamot är frånvarande inträder i den ordning som de är valda.

2) Om ersättare (enligt punkt 1) inte finns närvarande inträder ersättare i följande ordning:
Moderaterna: Socialdemokraterna, Centerpartiet, Kristdemokraterna, Sverigedemokraterna
Socialdemokraterna: Moderaterna, Centerpartiet, Miljöpartiet, Vänsterpartiet, Liberalerna
Centerpartiet: Moderaterna, Socialdemokraterna

Sverigedemokraterna: Kristdemokraterna, Liberalerna, Moderaterna
Kristdemokraterna: Sverigedemokraterna, Liberalerna, Moderaterna
Liberalerna: Kristdemokraterna, Sverigedemokraterna, Centerpartiet
Miljöpartiet: Socialdemokraterna, Centerpartiet, Moderaterna

3) Om ersättare enligt punkt 1 och 2 inte finns närvarande inträder den ersättare som är äldst och inte redan inträtt för ledamot enligt punkt 1 och 2.

4) Beslutet gäller från och med 2027-01-01, till och med 2030-12-31.

Beslutsgång
Ordföranden frågar om förslag till beslut kan antas och finner att så sker.

Beslutsunderlag
- Regler för inkallande av ersättare i styrelse och nämnder, mandatperioden 2026-2030
- § 156 Kf Regler för inkallande av ersättare i styrelse och nämnder mandatperioden 2022-2026(KS2022208-3)

Skickas till
Kommunfullmäktige

Paragrafen är justerad

31. Befrielse från uppdrag som ersättare (M) i kommunfullmäktige KS2026/241

Från: Suzanna Bengtsson
Till: Tommy Andersson
Ärende: VB: Entledigande från uppdrag
Datum: den 12 november 2026 08:48:24

Diarieförs i KS2026/241.

Från: Jonatan Backlund <jonatan.backlund@bollebygd.se>
Skickat: den 11 november 2026 21:03
Till: Suzanna Bengtsson <suzanna.bengtsson@bollebygd.se>
Ämne: Entledigande från uppdrag

Hej,

Jag vill härmed begära entledigande från mitt uppdrag som ersättare i kommunfullmäktige.
Jag önskar därmed bli befriad från uppdraget.

Tack.

Med vänlig hälsning,
Jonatan Backlund