

Datum: 2020-09-01

Tid: 14:00

Plats: Tingshuset, Bollebygd

Ordförande

Michael Plogell (FR)

Ledamöter

Lars-Erik Olsson (S), vice ordförande

Sverre Fredriksson (M), 2:e vice ordförande

Fredrik Olofsson (C)

Rune Kennborn (KD)

Hannu Sutinen (L)

Beatrice Ekelund (S)

Jonas Ahlgren (S)

Daniel Persson (SD)

Ersättare

Carl Pålsson (FR)

Tomas Andersson (M)

Agneta Andersson (C)

Krister Schwartz (KD)

Alec Sintorn (L)

Emma Isfeldt (S)

Helena Thelin (S)

Sassi Wemmer (MP)

Caroline Frodin (SD)

Övriga

Suzanna Bengtsson, Kommunsekreterare

Monica Holmgren, Kommunchef



1. Upprop
2. Val av protokollsjusterare
Ärendet i korthet
Förslag justering: Måndag 7 september juni kl 13.30 i kommunhuset.
3. Anmälan jäv
4. Aktuellt om arbetet med översiktsplanen (ÖP) - information (inga handlingar) Kristina Axelsson,
planchef 14:00
5. Ytterligare utredning av lokalisering av skollokaler i Bollebygds kommun
KS2017/52
Sammanfattning
I kallelsen finns på begäran från KSO de handlingar som finns i ärendet från start hos kommunstyrelsen 2017.
6. Fastighetsförvärv av del av Flässjum 1:93
KS2020/180
7. Information/rapport från socialnämnden kring budget och prognosläge (inga handlingar) Gunilla Lundgren,
förvaltningschef, samt
socialnämndens presidium
14:45
8. Coronarelaterade kostnader och intäkter - information (inga handlingar) Daniel Aronsson,
ekonomichef 15:30
9. Begäran från socialnämnden om medel för utökad bemanning under 2020
KS2020/18
10. Begäran från utbildningsnämnden om medel för grundsärskola
KS2019/297
11. Begäran från socialnämnden om medel för en projektledare för FVM (Framtidens Vårdinformationsmiljö)
KS2019/16



12. Begäran från socialnämnden om att frånga kommunens styrprinciper
KS2020/183
13. Svar på motion (S) om att en barnkonsekvensanalys införs vid varje beslut i kommunen (kf fattar slutligt beslut)
KS2019/245
14. Svar på motion (MP) om aktiv fritid i Bollebygds kommun (kf fattar slutligt beslut)
KS2019/260
15. Svar på motion (SD) om kameraövervakning i Bollebygds centrum (kf fattar slutligt beslut)
KS2017/145
16. Samverkansmöjligheter inom miljöbalkens och livsmedelslagens områden – uppdrag till kommunstyrelseförvaltningen
KS2020/174
17. Komplettering till förbundsordning för Södra Älvsborgs Räddningstjänstförbund (SÄRF) (kf fattar slutligt beslut)
KS2019/204
18. Taxor 2021 för Södra Älvsborgs Räddningstjänstförbund (SÄRF) (kf fattar slutligt beslut)
KS2020/169
19. Samverkansavtal, lokalt folkhälsoarbete i Bollebygds kommun för perioden 2021-2024
KS2020/170
20. Samverkansavtal avseende folkhälsotjänst i Bollebygds kommun för 2021 och tills vidare
KS2020/171
21. Utbetalning av partistöd 2020 - Folkets Röst (återremiss) (kf fattar slutligt beslut)
KS2020/141



22. Svar på remiss; regional utvecklingsstrategi för Västra Götaland 2021-2030 (RUS) - yttrande till Boråsregionen
KS2020/128
Sammanfattning
Obs! Omedelbar justering.
23. Revidering av arvodesreglemente för förtroendevalda i Bollebygds kommun (kf fattar slutligt beslut)
KS2018/48
24. Hållbarhetspolicy för Bollebygds kommun (kf fattar slutligt beslut)
KS2020/30
25. Miljöpolicy för Bollebygds kommun (kf fattar slutligt beslut)
KS2020/45
26. Åtgärder för budget i balans, kommunstyrelsen
KS2020/124
27. Information om medborgarlöfte 2020 mellan Bollebygds kommun och lokalpolisområde Borås
KS2020/17
28. Meddelanden
Anmälningar
- KS2019/303-27 Rådande beslut vad det gäller 15-timmars barns rätt att nyttja sin plats
 - KS2019/303-37 §143 SBN Åtgärder för budget i balans
 - KS2020/176-1 §126 SBN Äskande om tilläggsanslag för framtagande av översiktsplan
 - KS2019/303-38 §144 SBN Utredningsuppdrag avseende fastighetsförvaltning(144034)
 - SBN2020/48-10 §149 SBN Köpare av Solvikens lägergård
 - SBN2020/115-5 §170 SBN Återrapporering- Budget i balans
29. Redovisning av delegeringsbeslut
Delegeringsbeslut
- UN2020/209-2 Avskrivan fordran avgift förskola
 - KS2020/152-1 Avskrivning avgift förskola, delegeringsbeslut av FC utbildningsförvaltningen
 - KS2019/105-4 Tilldelningsbeslut



- KS2019/107-7 Tilldelningsbeslut - Golv
 - KS2019/107-4 Tilldelningsbeslut - Måleri
 - KS2019/106-4 Tilldelningsbeslut - Kyla
 - KS2019/106-5 Tilldelningsbeslut - Rör
 - KS2019/117-4 Tilldelningsbeslut
 - KS2020/47-4 Tilldelningsbeslut
 - KS2019/90-4 Tilldelningsbeslut
 - KS2020/152-4 Delegeringsbeslut FC utbildningsförvaltningen, avskrivan av fordran, förskoleavgift GDPR
 - KS2020/154-2 Svar på förfrågan om användning av kommunens logotyp
 - KS2020/156-1 Eldningsförbud i Bollebygds kommun
 - KS2020/156-2 Upphävande av eldningsförbud
 - KS2020/1-4 Kommunstyrelsens attestlista 2020, reviderad juni 2020
 - KS2020/152-5 Delegationsbeslut, kommunstyrelsens delegeringsordning, avskrivan av fordran MR
30. Information från ksau info/planberedning (inga handlingar) Ks ordförande
- Ärendet i korthet**
Muntlig information från möte 2020-06-03
31. Information från politiska uppdrag (inga handlingar)
32. Kommunchefen informerar (inga handlingar)



5. Ytterligare utredning av lokalisering av skollokaler i Bollebygds kommun KS2017/52

§65

KS2017/52

Ytterligare utredning av lokalisering av skollokaler i Bollebygds kommun

Beslut

Arbetsutskottets förslag till kommunstyrelsen

Kommunstyrelsens beslut 2018-01-22, § 5, läggs vilande i avvaktan på vidare utredning.

Kommunstyrelsen ger samhällsbyggnadsnämnden i uppdrag att studera möjligheterna att lokalisera skollokaler och kommunal service på befintlig byggrätt på Flässjum 13:1, Flässjum 3:135 eller Bollebygds prästgård 1:1. Utredningarna startar och återrapporteras till kommunstyrelsen snarast, förutsatt att samhällsbyggnadsnämnden beviljar ianspråktagande av medel ur investeringsbudgeten för fastighet.

Reservation

Lars-Erik Olsson (S) reserverar sig mot arbetsutskottets beslut med följande motivering: I januari 2018 beslutade kommunstyrelsen att fastställa "Kulla" för lokalisering av ny förskola samt skola för årskurs 7-9. Lokaliseringen av Fjällastorpsskolan är framtagen i samarbete mellan dåvarande bildnings- och omsorgsnämnd, numera utbildningsnämnd, och samhällsbyggnadsnämnden. Detaljplanen är framtagen av en plankonsult, en mark- och exploateringskonsult, och planchef samt planarkitekt från kommunen. Samhällsbyggnadsnämnden har den 20 augusti 2018 godkänt planförslag för Prästgårdsgärdet för samråd. Samrådstiden pågick från den 3 till 31 oktober 2018. Därefter finns det ingen protokollförd information/ beslut vare sig i samhällsbyggnadsnämnden eller kommunstyrelsen. Ett utdrag ur tjänsteskrivelsen lyder; (Samråd har genomförts för detaljplanen "Del av Bollebygds prästgård 1:1 m.fl." utifrån samrådshandlingarna och de inkomna synpunkterna kan konstateras att planen inte kan gå ut på granskning utan stora omarbetningar av samrådsförslaget. Det är i dagsläget oklart om marken där skollokalerna har placerats i samrådshandlingen är lämplig för bebyggelse.) Med andra ord har inget gjorts för att informera respektive nämnd om problemen, inte heller finns det förslag på lösningar som delgivits nämnderna. Det har gått ca 20 månader utan att det hänt någonting med den viktigaste frågan vi har i kommunen för tillfället. Fjällastorpsskolan är den enskilt viktigaste frågan för Bollebygds kommun. Det har lagts ner stora resurser i form av pengar och tjänstepersonstimmar på Prästgårdsgårdsplanen. Långsiktiga planer som när det gäller Fjällastorpsskolan bör kommunen vara ihärdig och inte påbörja andra alternativ som redan har utretts såsom förtätning av befintligt skolområde.

Ärendet

Bollebygds kommun är i behov av lokaler för skola, förskola, matsal, idrottshall m.m. Kommunfullmäktige beslutade om medel till ny skola, förskola och idrottshall i budgeten 2018. I januari 2018 beslutade kommunstyrelsen att fastställa "Kulla" för lokalisering av ny förskola samt skola för årskurs 7-9. Projektet namnsattes därefter av samhällsbyggnadsnämnden i mars 2018

(SBN2018/61 § 62). I framtagandet av detaljplanen förlades sedan ett område markerat med skola på fastigheten Bollebygds prästgård 1:1 utmed Kullavägen. Sedan kommunstyrelsens beslut i januari 2018 har ny information och nya förutsättningar tillkommit som gör att verkställigheten av kommunstyrelsens beslut behöver avvaktas i syfte att göra fler utredningar.

Kommunstyrelseförvaltningens förslag till beslut

Kommunstyrelsens beslut 2018-01-22, § 5, läggs vilande i avvaktan på vidare utredning.

Kommunstyrelsen ger samhällsbyggnadsnämnden i uppdrag att studera möjligheterna att lokalisera skollokaler och kommunal service på befintlig bygggrätt på Flässjum 13:1, Flässjum 3:135 eller Bollebygds prästgård 1:1. Utredningarna startar och återrapporteras till kommunstyrelsen snarast, förutsatt att samhällsbyggnadsnämnden beviljar ianspråktagande av medel ur investeringsbudgeten för fastighet.

Ledamöternas förslag till beslut

Lars-Erik Olsson (S) föreslår avslag på kommunstyrelseförvaltningens förslag.

Beslutsgång

Ordföranden konstaterar att det finns två förslag; dels kommunstyrelseförvaltningens, dels Lars-Erik Olssons (S) avslagsförslag. Ordföranden ställer förslagen mot varandra och finner att arbetsutskottet beslutar enligt förvaltningens förslag.

Reservation

Lars-Erik Olsson (S) reserverar sig mot arbetsutskottets beslut med följande motivering: I januari 2018 beslutade kommunstyrelsen att fastställa ”Kulla” för lokalisering av ny förskola samt skola för årskurs 7-9. Lokaliseringen av Fjällastorpsskolan är framtagen i samarbete mellan dåvarande bildnings- och omsorgsnämnd, numera utbildningsnämnd, och samhällsbyggnadsnämnden. Detaljplanen är framtagen av en plankonsult, en mark- och exploateringskonsult, och planchef samt planarkitekt från kommunen. Samhällsbyggnadsnämnden har den 20 augusti 2018 godkänt planförslag för Prästgårdsgården för samråd. Samrådstiden pågick från den 3 till 31 oktober 2018. Därefter finns det ingen protokollförd information/ beslut vare sig i samhällsbyggnadsnämnden eller kommunstyrelsen. Ett utdrag ur tjänsteskrivelsen lyder; (Samråd har genomförts för detaljplanen ”Del av Bollebygds prästgård 1:1 m.fl.” utifrån samrådshandlingarna och de inkomna synpunkterna kan konstateras att planen inte kan gå ut på granskning utan stora omarbetningar av samrådsförslaget. Det är i dagsläget oklart om marken där skollokalerna har placerats i samrådshandlingen är lämplig för bebyggelse.) Med andra ord har inget gjorts för att informera respektive nämnd om problemen, inte heller finns det förslag på lösningar som delgivits nämnderna. Det har gått ca 20 månader utan att det hänt någonting med den viktigaste frågan vi har i kommunen för tillfället. Fjällastorpsskolan är den enskilt viktigaste frågan för Bollebygds kommun. Det har lagts ner stora resurser i form av pengar och tjänstepersonstimmar på Prästgårdsgårdsplanen. Långsiktiga planer som när det gäller Fjällastorpsskolan bör kommunen vara ihärdig och inte påbörja andra alternativ som redan har utretts såsom förtätning av befintligt skolområde.

Beslutsunderlag

- Beslut om ytterligare utredning av lokalisering av skollokaler

Skickas till

Kommunstyrelsen

Kommunstyrelseförvaltningen

Kristina Axelsson | Plan- och exploateringschef
0734-647101 | kristina.axelsson@bollebygd.se

Kommunstyrelsen

Beslut om ytterligare utredning av lokalisering av skollokaler

Förslag till beslut

Kommunstyrelsens beslut 2018-01-22, § 5, läggs vilande i avvaktan på vidare utredning.

Kommunstyrelsen ger samhällsbyggnadsnämnden i uppdrag att studera möjligheterna att lokalisera skollokaler och kommunal service på befintlig byggrätt på Flässjum 13:1, Flässjum 3:135 eller Bollebygds prästgård 1:1. Utredningarna startar och återrapporteras till kommunstyrelsen snarast, förutsatt att samhällsbyggnadsnämnden beviljar ianspråktagande av medel ur investeringsbudgeten för fastighet.

Ärendet

Bollebygds kommun är i behov lokaler för skola, förskola, matsal, idrottshall m.m. Kommunfullmäktige beslutade om medel till ny skola, förskola och idrottshall i budgeten 2018. I januari 2018 beslutade kommunstyrelsen att fastställa ”Kulla” för lokalisering av ny förskola samt skola för årskurs 7-9. Projektet namnsattes därefter av samhällsbyggnadsnämnden i mars 2018 (SBN2018/61 § 62). I framtagandet av detaljplanen förlades sedan ett område markerat med skola på fastigheten Bollebygds prästgård 1:1 utmed Kullavägen. Sedan kommunstyrelsens beslut i januari 2018 har ny information och nya förutsättningar tillkommit som gör att verkställigheten av kommunstyrelsens beslut behöver avvaktas i syfte att göra fler utredningar.

Ändrade förutsättningar

- Samråd har genomförts för detaljplanen ”Del av Bollebygds prästgård 1:1 m.fl.” utifrån samrådshandlingarna och de inkomna synpunkterna kan konstateras att planen inte kan gå ut på granskning utan stora omarbetningar av samrådsförslaget. Det är i dagsläget oklart om marken där skollokalerna har placerats i samrådshandlingen är lämplig för bebyggelse. Att formulera om kommunstyrelsens beslut och samhällsbyggnadsnämndens uppdrag möjliggör fler lösningar på skolans lokalisering och gör att en plan för skola kan tas fram snabbare och troligen till en längre totalkostnad.
- Arbetet med översiktsplanen har kommit igång och lokaliseringen av skolverksamhet är mycket stukturbilande. Skolan är en stor arbetsplats och bör ligga nära kommunikationer för att det ska bli bra logistik för föräldrar och för att ha en attraktiv arbetsplats.
- Den lokaliseringsutredning som finns behöver göras om då den saknar en plan för långsiktigt förvaltande och en ekonomisk analys för befintliga skollokaler. Samhällsbyggnadsnämnden behöver i samråd med utbildningsnämnden redogöra för hur länge de befintliga skollokalerna kommer vara ändamålsenliga.

Befintlig skolgård har idag ett ineffektivt nyttjande av kommunens markresurser. Även andra faktorer behöver utredas för att bedöma den långsiktiga planen för befintligt bebyggelse t.ex. översvämningsrisk och trafiksäkerhet.

- Sedan kommunstyrelsens beslut har nya arbetssätt med planprioriteringen gjorts. Tillsammans med den nya befolkningsprognosen påverkar detta planeringen för framtida skollokaler. Slutsatserna behöver även arbetas in i kommunens lokalresursplan.

Ekonomiska förutsättningar

Medel för nya skollokaler anslogs i investeringsbudgeten 2018-2020. Ny skola, förskola, idrottshall fanns även med i budget 2019-2021. I budget 2020-2022 har budgeten minskas. När utredningarna är klara bör även budgeten ses över och tidsättas på nytt. Hittills nedlagda kostnader för projektet är 3,1 mnkr, främst avseende arkitekter samt byggledning.

Samhällsbyggnadsförvaltningen bedömer att kostnaderna för utredningar för skolan att få den klar kommer att uppgå till ca 280 tkr-1 333 tkr. Då är inte kostnader för arkitekter samt byggledning medräknat. Dessa kostnader kan täckas av investeringsbudgeten för fastigheter inom samhällsbyggnadsnämnden förutsatt att nämnden beviljar ianspråktagande av medel ur investeringsbudgeten för fastighet.

Skickas till

Samhällsbyggnadsnämnden

BOLLEBYGDS KOMMUN

Kommunstyrelseförvaltningen

Monica Holmgren

Förvaltningschef

Kristina Axelsson

Plan- och exploateringschef

Underlag för yttrande "nybyggnation skola för årskurs 7-9, förskola samt allaktivitetshall i Bollebygds tätort

Ärende

För att klara försörjningen av elevplatser i Bollebygd så behövs en ny skola med kapacitet för minst 500 elever och en förskola med 8 avdelningar/plats för 160 barn. Förutom utökat behov av skol- och förskolelokaler finns i anslutning till den nya skolan behov av allaktivitetshall, lokaler för kulturskolans undervisning samt skolbibliotek. Skolan behöver vara klar för inflyttning årsskiftet 2021/2022 detta kan ske under förutsättning att detaljplan är klar.

Bakgrund

Bollebygds fortsatta tillväxt med tillkommande nya bostadsområden ger ett ökat befolkningsunderlag på minst 1000 invånare fram till och med år 2022 enligt statistik framtagen av Statistikon AB 2016. För att klara försörjningen av elevplatser i Bollebygd så behövs en ny skolbyggnad med kapacitet för minst 500 elever. Under förutsättning att detaljplanen är klar så planeras skolan kunna vara klar för inflyttning till årsskiftet 2021/2022.

Bollebygd fortsätter att växa. Nybyggnation av F-6 skola stod klart VT 2017. Redan före byggnationens färdigställande stod klart att skolans elevantal är fyllt. Detta innebär att från HT 2017 kommer inte samtliga klasser F-6 att rymmas i nya skolan, för att hantera detta så kommer lokaler i gamla skolan att bibehållas. Här kommer skolverksamhet att bedrivas men utifrån ökat behov av barnomsorgsplatser kommer också en förskola att upprättas VT 2017. Kulturskolan flyttar även sin verksamhet hit. Detta bör ses som provisoriska lokaler där statusen upprätthålls under tiden verksamhet bedrivs. Ursprunglig plan var att riva denna byggnad utifrån bland annat renoveringsbehov, miljö och energieffektivitet.

Nuvarande matsal med funktion samlingslokal har nått sin maxkapacitet och fungerar inte optimalt, ljud och måltidsmiljön är inte bra för eleverna. Att nyttja lokalen som samlingslokal har inte kunnat göras i den omfattning som tänkts då måltider serveras mellan spannet 7.30-15:30 med kort uppehåll för bland annat utförande av lokalvård.

Bollebygd saknar idag en lämplig större lokal för större sammanträden, utbildningsinsats, föreläsningar med mera.

Utifrån ovan beskrivning samt med orientering mot framtiden, befolkningstillväxt, planer för bostäder med mera så har Bildnings- och omsorgsförvaltningen gjort en utredning/analys kring framtiden och utifrån det arbetat fram ett lokalprogram. Detta lokalprogram gäller för Bollebygds tätort och föreslår skola för årskurs 7-9 samt inom samma område ny förskola samt idrottshall.

Beskrivning av ärendet

Bildnings- och omsorgsförvaltningen har av en för uppdraget utsedd arbetsgrupp arbetat fram ett lokalprogram för ny skola 7-9 samt förskola och idrottshall vilken är lämnad till samhällsbyggnadsförvaltningen. Lokalprogrammet är en behovsinventering gjord av Bildnings och omsorgsförvaltningen. Den ligger till grund för nybyggnation av ny skola, förskola samt idrottshall men även renovering och iordningsställande av nuvarande 7-9 skola för maximal lokaloptimering.

Förutom utökat behov av skol- och förskolelokaler finns i anslutning till den nya skolan behov av lokaler för kulturskolans undervisning, skolbibliotek och allaktivitetshall.

Föreslagna lokaler för dessa ändamål kan för invånarna i ett växande Bollebygd komma att innebära en mötesplats med möjlighet till idrotts- och kulturaktiviteter och därmed en ökad kommunal service vilket skapar mervärde även för den kringliggande landsbygden.

Det är viktigt att projektet kring ny skola förskola samt allaktivitetshall får ett helt nytt namn, vilket skapar identitet, förslag är att namnberedningen tar fram detta namn.

Den nya 7-9 skolan kommer att bli en attraktiv skola för årskurserna 7-9. Lokalerna är dimensionerade för minst 500 elever i årskurs 7-9. Intilliggande förskola med 8 avdelningar kommer att möta framtidens behov av lärmiljö för barn i åldrarna 1-5 år. Tillagningskök för dessa enheter inklusive matsal i skola och i förskolan finns med samt en separat aula som rymmer 300 personer. En fullstor allaktivitetshall inklusive omklädning och läktare samt lokal för föreningar.

Det fortsatta arbetet kan starta snarast efter fattat beslut och då kan byggstart ske hösten 2018. Dialog mellan Samhällsbyggnadsförvaltningen och bildnings- och omsorgsförvaltningen sker kontinuerligt via utsedd styrgrupp.

Nuvarande 7-9 skola kommer att kunna användas i många år till. Förslaget är att skolan renoveras och iordningställs för F-6 verksamhet vilket gör att F-6 blir en större skola som rymmer behovet av elevplatser i årskurserna F-6 i Bollebygd tätort. Verksamheten kan bedrivas som en helhet i samma huskropp alternativt som två skolor som harmonierar med varandra.

För att minska kostnader för underhåll samt tillse att kommunen använder lokaler som är energieffektiva föreslås att när nya skolan är klar kan gamla F-6 skolan rivas enligt plan samt i samband med det även den gamla idrottshallen. Efter rivning kan exempelvis marken bli grönområde för kreativ lek för förskola och skola.

När ny förskola står klar finns inte behov av tillfälligt upprättad förskola i gamla F-6 lokaler. I detta program omfattas förskolan Ekdalen som kommer att bli en del av den nya förskolan.

Ekdalens lokaler som är i bra skick och har ett strategiskt läge kommer istället att kunna användas till andra verksamheter inom förvaltningarna.

Kommunfullmäktige har för Bollebygd kommun antagit en utvecklingsplan där det framgår vilka områden som ska växa. Placering som förordas för ny skola och förskola samt allaktivitetshall följer den antagna utvecklingsplanen. Det pågående projektet Västra Forsa och Prästgårdsgärdet innebär en synnerligen stor andel nya bostäder i Bollebygds västra delar. Det är i detta område Bollebygd expanderar genom att fler söker bygglov för nybyggnation samt ombyggnation/renoveringar.

Det vore inte strategiskt hållbart att bygga en skola vid annan lokalisering som då innebär en skola i ett område där inte Bollebygd expanderar. Det skulle innebära betydligt fler persontransporter genom samhället. I ett område som redan är övertrafikerat vilket också innebär risker ur ett säkerhetsperspektiv.

Det är viktigt ur ett hållbarhetsperspektiv att den nya skolan ligger i närheten av befintliga skolor för att kunna optimera lokalnyttjandet, resurser och logistik. Det finns flera synergieffekter avseende bland annat energianvändning i lokaler, men också gällande skolskjuts och andra transporter. Det kan finnas möjlighet att samordna vissa speciallämnesrum.. Det är en nära knutpunkt framförallt för kollektivtrafik. Det är av vikt för vårdnadshavare som skjutsar sina barn till förskola respektive skola att det finns ett bra logistikflöde gärna i nära anslutning till kollektivtrafik och större genomfarter.

Gemensamma lokaler såsom allaktivitetshall skapar mötesplatser och ger synergieffekter för personal, elever samt barn på närliggande F-6 skola samt förskolan Krokdal.

Ett beslut om nybyggnation av skola 7-9, förskola samt idrottshall innebär ett långsiktigt ekonomiskt åtagande i form av ianspråktagande av kommunens investeringsutrymme under flera år framöver. Efter det att utformning av lokalerna har arbetats fram kan kalkyl upprättas vilken presenteras i underlag inför upphandling av entreprenad

BOLLEBYGDS KOMMUN

Kommunstyrelseförvaltningen

Anders Einarsson

Förvaltningschef

Jennie Wessbo

Verksamhetschef och
Lokalstrateg

§21

KS2017/52

Nybyggnation av skola för årskurs 7-9, förskola samt allaktivitetshall i Bollebygds tätort - remiss

Beslut

Kommunstyrelsens arbetsutskott remitterar ärendet om nybyggnation av skola för årskurs 7-9, förskola samt allaktivitetshall i Bollebygds tätort, till bildnings- och omsorgsnämnden samt samhällsbyggnadsnämnden för yttrande.

Yttrandet behöver behandlas i respektive nämnd under april 2017.

Ärendet

För att klara försörjningen av elevplatser i Bollebygd så behövs en ny skola med kapacitet för minst 500 elever och en förskola med 8 avdelningar/plats för 160 barn. Förutom utökat behov av skol- och förskolelokaler finns i anslutning till den nya skolan behov av allaktivitetshall, lokaler för kulturskolans undervisning samt skolbibliotek. Skolan behöver vara klar för inflyttning årsskiftet 2021/2022. Detta kan ske under förutsättning att detaljplan är klar. Ett beslut om nybyggnation av skola 7-9, förskola samt idrottshall innebär ett långsiktigt ekonomiskt åtagande i form av ianspråktagande av kommunens investeringsutrymme under flera år framöver. Efter det att utformning av lokalerna har arbetats fram kan kalkyl upprättas vilken presenteras i underlag inför upphandling av entreprenad.

Samhällsbyggnadsförvaltningen har utarbetat ett förslag till skrivelse angående nybyggnation av skola 7-9, förskola samt allaktivitetshall i samråd med bildnings- och omsorgsförvaltningen.

Kommunstyrelsensförvaltningens förslag till beslut

Kommunstyrelsens arbetsutskott remitterar ärendet till bildnings- och omsorgsnämnden samt samhällsbyggnadsnämnden för yttrande. Yttrandet behöver behandlas i respektive nämnd under april 2017.

Beslutsgång

Ordföranden frågar om förslag till beslut kan antas och finner att så sker.

Beslutsunderlag

- Nybyggnation av skola för årskurs 7-9, förskola samt allaktivitetshall i Bollebygds tätort
- Underlag för yttrande "nybyggnation skola för årskurs 7-9, förskola samt allaktivitetshall i Bollebygds tätort"
- §107 BON Lokalprogram ny förskola och grundskola

- Lokalprogram förskola, grundskola, kök och kultur

Skickas till

Bildnings- och omsorgsnämnden, samhällsbyggnadsnämnden

§63

SBN2017/163

Samhällsbyggnadsnämndens yttrande om nybyggnation skola 7-9, förskola samt allaktivitetshall i Bollebygds tätort**Beslut**

Samhällsbyggnadsnämnden antar Otto Andreasson (S) förslag till yttrande och översänder det till kommunstyrelsen.

Reservationer

Caroline Frodin (SD) reserverar sig med följande motivering:

"Man kan utläsa av handlingen just ingenting, mer än att det behövs nya skolor, men inte vet riktigt var de ska ligga?"

Istället för verbala gymnastikövningar efterlyses lite realistisk handlingskraft. Det talas om god ekonomisk hushållning och att kommunen ska vara ett föredöme. Detta föredöme borde då visa vägen för ett samhälle som växer i den takt som vi förmår.

När vi nu växer över vår förmåga riskerar ytterligare exploatering bli mer omfattande och kostnadskrävande.

Dessutom saknas adekvata konsekvensanalyser, kostnads kalkyler och olika platsförslag.

Det bör fokuseras mer på områden österut, och inte envisas med förtätning i centrumkärnan och exploatering västerut".

Sandra Eliasson (C), Bengt Classon (M) och Stefan Waldeholt (M) reserverar sig mot beslutet med följande motivering:

"Alliansens ser inte att underlaget som föreligger är komplett. Det saknas skrivningar om finansiering bland annat. Vi ser också att ett såhär stort projekt behöver tid för politiskt förankring, vilket inte förberetts här.

Vidare saknas en konsekvensanalys om vilka andra projekt som kommer få prioriteras ned då detta kommer tränga undan annat så som LSS, äldreboende, med mera.

Om nybyggnation av ny f-6 skola görs avlastas Bollebygdsskolan och 7-9 kan vara kvar på befintlig plats och växa vilket minskar kostnader för ombyggnation av 7-9 till F-6 lokaler.

Utredningen klargör också det faktum att inga som helst samlokaliseringsfördelar finns med att bygga ytterligare en skola i samma område. Utredningen påvisar problemen med skol- och förskolelokaler i Olsfors, men underlaget är undermåligt hur det problemet ska lösas. Fokus i rapporten är bara Bollebygds tätort.

Alliansen ställer sig negativt till att utbyggnationen av förskolan i Bollebygds tätort ska förutsätta en nedläggningen av den enda mindre enheten som finns kvar i vår kommun. Det är en fråga om valfrihet och den bör finnas kvar för de familjer som föredrar det. Att förskolorna sedan bildar stora enheter ställer stora krav på organisationen kring barnen för att skapa trygghet och stabilitet. Det är i förskolan vi lägger grunden för trygga barn med lust att lära. Kan trygghet och kontinuitet säkras har vi inget emot att stora enheter byggs, sålänge det finns en valfrihet att välja en mindre enhet också".

Protokollsanteckning

Åke Lindkvist (M), Robert Sellgren (M) och Ulf Wahlne (KD) noterar till protokollet att de står bakom Sandra Eliasson (C), Bengt Classon (M) och Stefan Waldeholts (M) reservation.

Ärendet

Kommunstyrelsens arbetsutskott har genom beslut 2017-03-22 § 21 remitterat ärendet till samhällsbyggnadsnämnden för yttrande.

Ajournering

Samhällsbyggnadsnämnden ajournerar sig mellan 15:25 till 15:45.

Yrkanden

Otto Andreasson (S) föreslår att första meningen i förvaltningens förslag till yttrande ändras från:

"Samhällsbyggnadsnämnden ställer sig bakom framtaget underlag" till

"Samhällsbyggnadsnämnden har noterat framtaget underlag". Otto Andreasson (S) föreslår även att sista två raderna i förvaltningens förslag till yttrande stryks.

Beslutsgång

Ordföranden konstaterar att det finns två förslag till beslut. Dels förvaltningens förslag, dels Otto Andreassons (S) förslag.

Ordföranden ställer förslagen mot varandra och finner att samhällsbyggnadsnämnden beslutat enligt Otto Andreassons förslag.

Beslutsunderlag

- Samhällsbyggnadsnämndens yttrande om nybyggnation skola 7-9, förskola samt allaktivitetshall i Bollebygds tätort, tjänsteskrivelse
- Samhällsbyggnadsnämndens yttrande om nybyggnation skola 7-9, förskola samt allaktivitetshall i Bollebygds tätort, förvaltningens förslag till yttrande
- §107 BON Lokalprogram ny förskola och grundskola
- Lokalprogram förskola, grundskola, kök och kultur
- §21 KSAU Nybyggnation av skola för årskurs 7-9, förskola samt allaktivitetshall i Bollebygds tätort - remiss

Skickas till

Kommunstyrelsens arbetsutskott

Samhällsbyggnadsnämnden

Anders Simonsson | Upphandlingsansvarig
033-430 55 23 | anders.simonsson@bollebygd.se

Dnr : SBN2017/163-6

Kommunstyrelsens arbetsutskott

Samhällsbyggnadsnämndens yttrande om nybyggnation skola 7-9, förskola samt allaktivitetshall i Bollebygds tätort, samhällsbyggnadsnämndens yttrande

Sammanfattning av ärendet

Samhällsbyggnadsförvaltningen har tillsammans med bildnings- och omsorgsförvaltningen utarbetat ett förslag till nybyggnation av skola 7-9, förskola samt allaktivitetshall i Bollebygds tätort. Bakgrunden till detta är att Bollebygd fortsätter att växa och behoven med det.

För att klara försörjningen av elevplatser i Bollebygd så behövs en ny skola med kapacitet för minst 500 elever och en förskola med 8 avdelningar/plats för 160 barn. Nuvarande F-6 skola behöver vara en samlad enhet och gamla lokaler rivs enligt plan. Utifrån senaste befolkningsprognos för Bollebygd så är det sannolikt att ytterligare en grundskola behövs före år 2026 i Bollebygds kommun. Nybyggnation i nytt område alternativt att större skola byggs som inrymmer fler än 500 elever.

Förutom utökad behov av skol- och förskolelokaler finns i anslutning till den nya skolan behov av allaktivitetshall, lokaler för kulturskolans undervisning samt skolbibliotek. Skolan behöver vara klar för inflyttning årsskiftet 2021/2022. Detta kan ske under förutsättning att detaljplan vunnit laga kraft.

Kommunstyrelsens arbetsutskott har 2017-03-22 § 21 skickat ärendet för yttrande till samhällsbyggnadsnämnden samt bildnings- och omsorgsnämnden.

Yttrande

Samhällsbyggnadsnämnden har noterat framtaget underlag men ser, mot bakgrund av den senaste befolkningsprognosen för Bollebygd (som kommit kommunen tillhanda efter det att underlaget skrevs fram), att det sannolikt behövs ytterligare en grundskola före år 2026 i Bollebygds kommun. Nybyggnation med annan lokalisering alternativt att en större skola byggs som inrymmer fler än 500 elever.

BOLLEBYGDS KOMMUN
Samhällsbyggnadsnämnden

Lars-Erik Olsson
Ordförande

Ann-Charlotte Lind
Förvaltningschef

§48

KS2017/52

Nybyggnation av skola för årskurs 7-9, förskola, samt allaktivitetshall i Bollebygds tätort

Beslut**Arbetsutskottets förslag till kommunstyrelsen**

Kommunfullmäktige ger samhällsbyggnadsnämnden i uppdrag att tillsammans med bildnings- och omsorgsnämnden planera ny skola för årskurs 7-9, förskola samt idrottshall i enlighet med av bildnings- och omsorgsförvaltningen upprättat lokalprogram.

Ärendet

För att klara försörjningen av elevplatser i Bollebygd så behövs en ny skola med kapacitet för minst 500 elever och en förskola med 8 avdelningar/plats för 160 barn. Förutom utökat behov av skol- och förskolelokaler finns i anslutning till den nya skolan behov av allaktivitetshall, lokaler för kulturskolans undervisning samt skolbibliotek. Skolan behöver vara klar för inflyttning årsskiftet 2021/2022. Detta kan ske under förutsättning att detaljplan är klar. Ett beslut om nybyggnation av skola 7-9, förskola samt idrottshall innebär ett långsiktigt ekonomiskt åtagande i form av ianspråktagande av kommunens investeringsutrymme under flera år framöver. Efter det att utformning av lokalerna har arbetats fram kan kalkyl upprättas vilken presenteras i underlag inför upphandling av entreprenad.

Samhällsbyggnadsförvaltningen har utarbetat ett förslag till skrivelse angående nybyggnation av skola 7-9, förskola samt allaktivitetshall i samråd med bildnings- och omsorgsförvaltningen. Kommunstyrelsens arbetsutskott remitterade förslaget till samhällsbyggnadsnämnden och bildnings- och omsorgsnämnden för yttrande, på sammanträde den 22 mars 2017, § 21.

Samhällsbyggnadsnämnden har lämnat yttrande daterat den 10 april 2017; Samhällsbyggnadsnämnden har noterat framtaget underlag men ser, mot bakgrund av den senaste befolkningsprognosen för Bollebygd (som kommit kommunen tillhanda efter det att underlaget skrevs fram), att det sannolikt behövs ytterligare en grundskola före år 2026 i Bollebygds kommun. Nybyggnation med annan lokalisering alternativt att en större skola byggs som inrymmer fler än 500 elever.

Kommunfullmäktige fattar slutligt beslut i ärendet.

Kommunstyrelsensförvaltningens förslag till beslut

Kommunfullmäktige ger samhällsbyggnadsnämnden i uppdrag att tillsammans med bildnings-

och omsorgsnämnden planera ny skola för årskurs 7-9, förskola samt idrottshall i enlighet med av bildnings- och omsorgsförvaltningen upprättat lokalprogram.

Beslutsgång

Ordföranden frågar om förslag till beslut kan antas och finner att så sker.

Beslutsunderlag

- §21 KSAU Nybyggnation av skola för årskurs 7-9, förskola samt allaktivitetshall i Bollebygds tätort - remiss
- §63 SBN Samhällsbyggnadsnämndens yttrande om nybyggnation skola 7-9 förskola samt allaktivitetshall i Bollebygds tätort
- Samhällsbyggnadsnämndens yttrande om nybyggnation skola 7-9, förskola samt allaktivitetshall i Bollebygds tätort, samhällsbyggnadsnämndens yttrande
- Uppdrag Nybyggnation 7-9 skola, förskola samt allaktivitetshall Bollebygds tätort
- Nybyggnation av skola för årskurs 7-9, förskola, samt allaktivitetshall i Bollebygds tätort

Skickas till

Kommunstyrelsen



Samhällsbyggnadsförvaltningen

Jennie Wessbo | Verksamhetschef och Lokalstrateg
033-430 55 75 |

Nybyggnation 7-9 skola, förskola samt allaktivitetshall Bollebygd tätort

Förslag till beslut

Samhällsbyggnadsnämnden beslutar att anta upprättat yttrande daterat 20170410 som sitt och översända det till kommunstyrelsen.

Ärendet

KSAU har genom beslut 2017-03-22 remitterat ärendet till samhällsbyggnadsnämnden för yttrande.

Beslutsunderlag

Nybyggnation skola årskurs 7-9, förskola samt allaktivitetshall i Bollebygds tätort.

Lokalprogram för ombyggnad nybyggnation skola 7-9, förskola och idrottshall Bollebygd.

Yttrande Samhällsbyggnadsnämnden skapat 2017-03-15

Skickas till

Kommunstyrelsen
Bildnings- och omsorgsnämnden

BOLLEBYGDS KOMMUN

Samhällsbyggnadsförvaltningen

Ann-Charlotte Lind

Förvaltningschef

Jennie Wessbo

Verksamhetschef och Lokalstrateg

Samhällsbyggnadsnämnden

Jennie Wessbo | Verksamhetschef och Lokalstrateg
033-430 55 75 |

Dnr : KS2017/52-6

Kommunstyrelsen

SBN Yttrande Nybyggnation skola 7-9, förskola samt allaktivitetshall i Bollebygds tätort

Sammanfattning av ärendet

Samhällsbyggnadsförvaltningen har tillsammans med bildnings- och omsorgsförvaltningen utarbetat ett förslag till nybyggnation av skola 7-9, förskola samt allaktivitetshall i Bollebygds tätort. Bakgrunden till detta är att Bollebygd fortsätter att växa och behoven med det.

För att klara försörjningen av elevplatser i Bollebygd så behövs en ny skola med kapacitet för minst 500 elever och en förskola med 8 avdelningar/plats för 160 barn. Nuvarande F-6 skola behöver vara en samlad enhet och gamla lokaler rivs enligt plan,

Förutom utökat behov av skol- och förskolelokaler finns i anslutning till den nya skolan behov av allaktivitetshall, lokaler för kulturskolans undervisning samt skolbibliotek. Skolan behöver vara klar för inflyttning årsskiftet 2021/2022. Detta kan ske under förutsättning att detaljplan är klar.

Ärendet skickades till Kommunstyrelsen för beredning i april 2017. Kommunstyrelsen har skickat ärendet för yttrande till Samhällsbyggnadsnämnden samt Bildnings och omsorgsförvaltningen

Yttrande

Samhällsbyggnadsnämnden föreslår kommunstyrelsen att uppdra till samhällsbyggnadsnämnden att tillsammans med bildnings- och omsorgsförvaltningen planera ny skola för årskurs 7-9, förskola samt idrottshall i enlighet med av Bildnings och omsorgsförvaltningen upprättat lokalprogram.

Att namnberedningen tar fram namnförslag för ny skola förskola samt allaktivitetshall.

Att projektgruppens sammankallande återkommer till kommunfullmäktige med ett förslag till utformning **innan entreprenadförfrågan skickas ut på upphandling.**

BOLLEBYGDS KOMMUN
Samhällsbyggnadsnämnden

Lars-Erik Olsson
Ordförande

Ann-Charlotte Lind
Förvaltningschef

§107

BON2016/269

Lokalprogram ny förskola och grundskola

Beslut

Bildnings- och omsorgsnämnden beslutar att skicka programmet till samhällsbyggnadsnämnden för vidare bearbetning samt till kommunstyrelsen för information.

Ärendet

Med anledning av den befolkningsökning som har varit i Bollebygds kommun de senaste åren samt den befolkningsökning som beräknas vara finns det ett stort behov av fler förskolor samt grundskola i Bollebygds tätort.

Bildning- och omsorgsförvaltningen har därför arbetat fram ett lokalprogram för förskola och grundskola som även innefattar måltid samt kultur och fritid.

Beslutsunderlag

- Lokalprogram förskola, grundskola, måltid, kultur och fritid, tjänsteskrivelse 2016-10-24
- Lokalprogram förskola, grundskola, kök och kultur

Skickas till

Samhällsbyggnadsnämnden

Kommunstyrelsen

Kommunstyrelseförvaltningen

Jennie Wessbo | Verksamhetschef och Lokalstrateg
033-430 55 75 | jennie.wessbo@bollebygd.se

Kommunstyrelsens arbetsutskott

Nybyggnation av skola för årskurs 7-9, förskola samt allaktivitetshall i Bollebygds tätort

Förslag till beslut

Kommunstyrelsens arbetsutskott remitterar ärendet till bildnings- och omsorgsnämnden samt samhällsbyggnadsnämnden för yttrande. Yttrandet behöver behandlas i respektive nämnd under april månad.

Ärendet

För att klara försörjningen av elevplatser i Bollebygd så behövs en ny skola med kapacitet för minst 500 elever och en förskola med 8 avdelningar/plats för 160 barn. Förutom utökat behov av skol- och förskolelokaler finns i anslutning till den nya skolan behov av allaktivitetshall, lokaler för kulturskolans undervisning samt skolbibliotek. Skolan behöver vara klar för inflyttning årsskiftet 2021/2022. Detta kan ske under förutsättning att detaljplan är klar.

Samhällsbyggnadsförvaltningen har utarbetat ett förslag till skrivelse angående nybyggnation av skola 7-9, förskola samt allaktivitetshall i samråd med bildnings- och omsorgsförvaltningen.

Ekonomiska förutsättningar

Ett beslut om nybyggnation av skola 7-9, förskola samt idrottshall innebär ett långsiktigt ekonomiskt åtagande i form av ianspråktagande av kommunens investeringsutrymme under flera år framöver. Efter det att utformning av lokalerna har arbetats fram kan kalkyl upprättas vilken presenteras i underlag inför upphandling av entreprenad.

Beslutsunderlag

Nybyggnation av skola för årskurs 7-9, förskola samt allaktivitetshall i Bollebygds tätort, tjänsteskrivelse 2017-03-14

Lokalprogram för ombyggnation skola 7-9, förskola och idrottshall Bollebygd 2016-11-15 §107

Lokalprogram förskola, grundskola, kök och kultur

Samhällsbyggnadsförvaltningens underlag för yttrande 2017-03-14

Skickas till

BON, SBN

BOLLEBYGDS KOMMUN

Kommunstyrelseförvaltningen

Anders Einarsson

Förvaltningschef

Jennie Wessbo

Verksamhetschef och Lokalstrateg

LOKALPROGRAM

Lokalprogram för ny förskola och grundskola
i Bollebygds kommun

Arbetsgrupp

Helen Petersson
Jennie Wessbo
Patrik Gimfalk
Eva Westlund

Innehåll

1. Beskrivning av nuläge.....	2
1.1 Omvärldsbevakning.....	2
1.2 Förskola.....	4
1.3 Förskoleklass, grundskola, fritidshem.....	4
1.4 Kök, tillagning.....	6
1.5 Idrottshallar, fritid, föreningar.....	6
2. Beskrivning av behov.....	8
2.1 Förskola.....	8
2.2 Förskoleklass, grundskola, fritidshem, introduktionsprogram.....	9
2.3 Kök, tillagning.....	11
2.4 Lokalvård.....	12
2.5 Idrottshallar, fritid, föreningar.....	13
2.5.1 Idrottshall- Föreningsliv.....	13
2.5.2 Folkbildning/Studieverksamhet.....	13
2.5.3 Kulturskola.....	13
2.5.4 Skolbibliotek.....	13
2.5.5 Mötesplatser.....	14
3. Hållbarhet.....	14
3.1 IT.....	14
3.2 Miljö.....	14
3.3 Lokaler ska fungera över tid.....	14
3.4 Modern teknik.....	14
3.5 Energieffektivitet.....	14
3.6 Transporter.....	15
4. Platsen ska ha en känsla av.....	15
5. Förvaltningen anser.....	15
6. Framtiden.....	15

1. Beskrivning av nuläge

1.1 Omvärldsbevakning

Befolkningsökningen i Bollebygds kommun har de senaste åren varit ca 2 % per år och den beräknas att fortsätta. I Bollebygds tätort är den som störst och där planeras flera nya bostadsområden de närmsta åren. Dessutom har flera nya områden stått klara sedan 2014. 2022 beräknas Bollebygds kommun passera 10 000 invånare varav antalet barn i förskoleålder (1-5 år) då är ca 640 st och elever i grundskolan (7-15 år) 1200. Därtill kommer 6-åringarna, vilka under ett år kommer tillhöra både förskola och förskoleklass/grundskola.

Den främsta befolkningsökningen har skett och beräknas ske i Bollebygds tätort.

I dessa beräkningar är endast hänsyn tagen till det som är planerat i form av nybyggnationer. Hur Bollebygds kommuns invånarantal påverkas av de flyktingströmmar, som är i världen måste fortsatt bevakas. Det är osäkra prognoser i dagsläget.

Antal invånare 2015-2022, 1-5 år

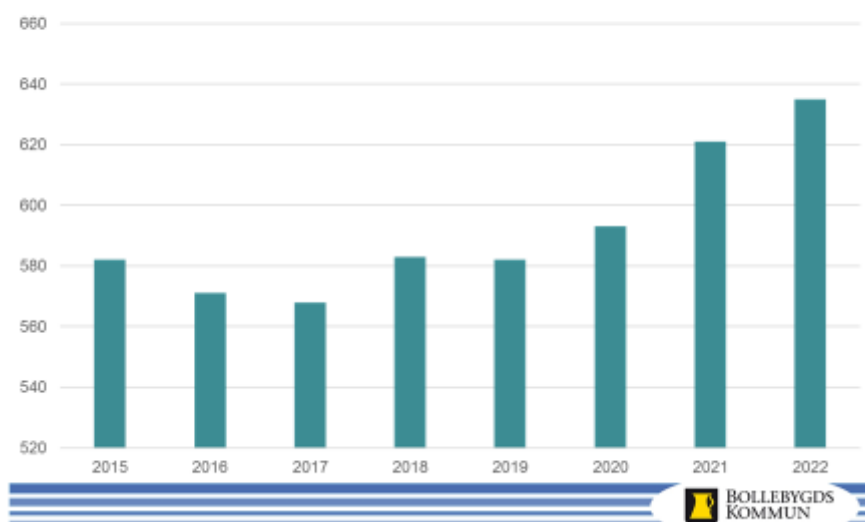

Antalet barn i förskoleåldern beräknas öka med start 2018 och därefter fortgå till 2022. Störst ökning beräknas vara mellan år 2020 och 2021. Av dessa barn är ca 90% inskrivna i förskola.

Antal invånare 2015-2022, 7-15 år



Antalet elever i grundskolan beräknas ha en konstant ökning från 2016 till 2022, alla dessa elever ska ha plats i en grundskola då det för dem är skolplikt.

Aktuell statistik från 2016-07-31

* juli 2016

Ålder årets slut	Män	Kvinnor	Totalt
0*	27	37	64
1	52	48	100
2	50	54	104
3	68	64	132
4	49	55	104
5	57	66	123
6	74	60	134
7	74	62	136
8	63	60	123
9	56	66	122
10	62	64	126
11	69	52	121
12	61	51	112
13	57	67	124
14	52	50	102
15	51	65	116
16	47	45	92

Förvaltningen upplever en viss osäkerhet i prognoserna då det utöver nybyggnationer finns tendens att det i vissa bostadsområden sker en generationsväxling. Det finns även viss svårighet i att förutse vilken ålder som nya kommuninvånare kommer att ha. Det kan vara av stor betydelse om tex ett barn är 3 eller 6 år vid inflyttning i kommunen för vilken verksamhet, som främst kommer påverkas. Bollebygds kommun påverkas även av etableringslagstiftningen som reviderades 1 mars 2016.

1.2 Förskola

I Bollebygds kommun finns det sex förskolor, varav fyra är i Bollebygd, en i Olsfors samt en i Töllsjö. På en av förskolorna (Ekdalen) i Bollebygds tätort är den pedagogiska omsorgen för barn som har behov av omsorg kvällar, nätter och helger lokaliserad. Det har hittills varit svårt att i förhand beräkna behovet av denna omsorg och behovet har varit större än man förutsåg. Då behovet ökat är det idag svårt att bereda de barn som är i behov av både förskola (kl 6-18, vardagar) och pedagogisk omsorg (övrig tid) förskoleplats på Ekdalen.

Av tabellen nedan framgår det antal barn som är inskrivna i förskola i Bollebygds kommun samt hur många av dem som är placerade i Bollebygds tätort. Då det är i Bollebygds tätort, som befolkningsökning genom nybyggnation beräknas ske, är det de siffrorna som är beräknade de närmsta åren.

	Inskrivna barn totalt (exl köpta platser, inkl sålda)	Varav i Bollebygds tätort	Antal platser Bollebygds tätort	Antal platser Olsfors	Antal platser Töllsjö
2016(juni)	530	350	360	120	80
2017*	532	380		90	80
2018**	543	388			80
2019**	553	395			80
2020**	565	403			80

* siffrorna bygger på det kända antalet barn samt prognos utifrån de barn som 2016-10-01 var boende i Bollebygds kommun och tillhör förskoleåldern (65% av 1-åringarna beräknas vara i förskola och 93% av 2-5-åringarna).

** siffrorna bygger på föregående år samt en 2%-ökning, baserad på att befolkningsökningen beräknas vara det.

I Bollebygds tätort finns det inför januari 2017 ett bekymmer med antalet förskoleplatser för de barn som önskar placering under våren.

1.3 Förskoleklass, grundskola, fritidshem

1.3.1 Örelundskolan

Örelundskolan är redan idag en trång skola. Ett försök att komma till rätta med detta skedde 2015 då man planerade för en utbyggnad/tillbyggnad på befintlig skola. Då skolan ligger nära järnvägen beviljades inte ansökan. En renovering och ombyggnation inom befintlig byggnad gjordes då. Denna var bra för stunden, men uppfyller inte skolans behov på sikt. Redan läsåret 2017/2018 kommer det att vara så många barn i förskoleklass så två grupper måste skapas.

Genom förändring av Kastanjen kommer man att lösa utökningen av grupper, men det stora problemet återstår gällande kökets kapacitet.

Örelundskolan kommande år

	2016/2017	2017/2018	2018/2019	2019/2020	2020/2021	2021/2022
Faktiskt antal barn*	142	152	157	156	153	151
2 %	145	155	**			

* utifrån befolkningsstatistik augusti 2016

** alltför osäkert antal

Förutom kommunens egna elever finns varje år en grupp barn som söker till Örelundskolan från Borås kommun angränsande till Olsfors. Det har de senaste åren varit 2-5 barn som kommer över kommungränsen.

Augusti 2016 har Örelundskolan 142 barn fördelade på sju klasser (Fk – åk 6). Förutom dessa grupper finns 100 barn i fritidshemmet på skolan.

1.3.2 Fritidshem

Antalet barn på Bollebygds kommuns fritidshem har de senaste åren ökat markant. Detta behöver tas hänsyn till då allt fler av kommunens elever vistas inom skolans omsorg. Siffrorna i nedanstående tabell är från augusti 2014-2016.

	Bollebygds skolan F-6	Töllsjöskolan	Örelundskolan
2016	280	62	94
2015	260	61	77
2014	246	45	74

1.3.3 Bollebygds skolan F-6

Januari 2017 står den nya Bollebygds skolan F-6 klar för inflyttning. Skolan byggs för 450 elever och i september 2016 finns 439 elever, vilket innebär att skolan i princip är full när inflyttning sker. Därutöver finns 280 barn registrerade i skolans fritidshem.

	2016/2017	2017/2018	2018/2019	2019/2020	2020/2021	2021/2022
Faktiskt antal barn*	439	451	437	433	441	432
2 %	448	460	**			

* utifrån befolkningsstatistik augusti 2016

** alltför osäkert antal

Upptagningsområdet är förskolorna inne i Bollebygd samt Hindås. Gaddens skolan har klasser på 22 elever. Då föräldrarna gör ett aktivt val till Gaddens skolan finns här en osäkerhet i antal barn till Bollebygds skolan F-2 och 3-6. Skulle ingen förälder välja kommunens fristående skola har kommunen skyldighet att placera även dessa barn.

1.3.3 Bollebygds skolan 7-9

Bollebygds skolan 7-9 tar emot samtliga elever i Bollebygds kommun. Eleverna kommer från Bollebygds skolan 3-6, Töllsjöskolan, Örelundskolan och Gaddens skolan. Skolan byggdes 1980 och hade då för avseende att inrymma fyra parallella klasser i årskurserna 7-9. Det innebär 12 klasser med 25-30 elever i varje. I byggnaden finns även lokaler för elevhälsan, bestående av två

skolsköterskor, en skolpsykolog och en skolkurator. Kommunens SYV har också sin arbetsplats på skolan.

Bollebygdskolan 7-9 har idag 342 elever och i jämförelse kan nämnas att skolan hade 240 elever år 2013. Snittet är idag 29 elever per klass.

Introduktionsprogrammen (IM) inom Bollebygds gymnasieskola är förlagd till Krafthuset sedan många år. Huvuddelen var tidigare elever som inte blev behöriga för nationella program i gymnasieskolan. De gick då ofta ett år på IM och kunde sedan börja nationella program i gymnasieskolan. Den gruppen har under de senaste åren blivit mindre då måluppfyllelsen förbättrats i grundskolan. En grupp som ökar är däremot ensamkommande flyktingbarn. Denna grupp kan inte heller förväntas bli behörig för vidare studier på ett år. Eleverna kommer inte längre att få plats i Krafthuset, då där endast finns plats för upp till 20 elever i dagens lokaler. Det finns också en pedagogisk fördel att eleverna finns i skolområdet för möjligheten till att organisera undervisningen till fler ämnen. Den integreringen har påbörjats från hösten 2016.

Årskurs 7-9 kommande år

	2016/2017	2017/2018	2018/2019	2019/2020	2020/2021	2021/2022
Faktiskt antal barn*	342	343	357	359	369	371
2 %	349	350	**			

* utifrån befolkningsstatistik augusti 2016

** alltför osäkert antal

Utifrån aktuellt antal barn i kommunen, augusti 2016, kan man se hur många elever, som kommer att finnas på Bollebygdsskolan 7-9 framöver. Under första halvan av 2016 har Bollebygds kommun ökat med 2 % och utifrån den ökningen kan man anta att även antalet elever på skolan kommer att öka.

1.4 Kök, tillagning

I Bollebygd finns tillagningskök på Bollegården, Eriksgårdens förskola Odensgårdens förskola samt på Krokdals kök. I dagsläget finns möjlighet till en liten utökning av portioner på dessa enheter. På Krokdals kök som är det största tillagningskök finns möjlighet att tillaga uppemot 100 ytterligare portioner men situationen i skolrestaurangen är mycket ansträngd, måltidsmiljön är inte optimal. Cirka 800 elever ska äta inom loppet av två timmar, rekommenderad tidpunkt för servering av skollunch är mellan kl 11-13. På Krokdals förskola som ligger i direkt anslutning till kök och skolrestaurang finns en matsal, där är det redan mycket trångt och barnen äter i flera omgångar.

1.5 Idrottshallar, fritid, föreningar

1.5.1 Idrott och föreningsliv

I Bollebygd finns en fullstor idrottshall med godkända mått för seriespel enligt riks-idrottsförbundets normer, samt ytterligare 3 st idrottshallar med mindre mått som inte är godkända för seriespel men fullt funktionella för lek och träning. Ytterligare en idrottshall finns i privat regi på friskolan Gadden även den för liten för seriespel av inomhusidrotterna, handboll, basket och innebandy.

På grund av de små möjligheterna till att kunna delta i seriespel har Bollebygds kommun inte kunnat uppmuntra och stimulera till ett ökat antal inomhussporter bland barn och unga, utan det är de stora bollsporterna handboll och fotboll som dominerar kommunens föreningsutbud.

I Bollebygds kommuns riktlinjer för stöd till föreningslivet står att läsa att kommunen ska stimulera till en bredd av aktiviteter i de kommunägda idrottshallarna.

I riktlinjerna står också att Bollebygds kommun ser vikten av att stödja föreningslivet för att:

- Föreningslivet lägger grunden till ett demokratiskt samhällsliv och social träning
- Föreningarna skapar ett utbud av aktiviteter
- Föreningslivet svarar för utbudet av idrottsverksamhet
- Föreningslivet organiserar frivilliginsatser
- Föreningslivet skapar grunden för folkhälsa och folkbildning
- Föreningarna skapar publikarrangemang och är ett stort ansikte utåt för Bollebygds kommun

1.5.2 Folkbildning

Under flera år har vi sett hur studieförbunden lämnar de små orterna och centraliserar sin verksamhet detta görs av två skäl, dels att det finns och är större tillgång på både deltagare och mötesplatser i de stora kommunerna samt att man har så olika syn på hur mycket man stöttar folkbildningens studiebidrag i mindre och större kommuner. Det är inte speciellt konstigt att man väljer att lägga en studiecirkel i Härryda eller Borås istället för Bollebygd då man får nästa det dubbla bidraget /deltagare där?

Vi kanske inte kan påverka de ekonomiska ramarna för studiebidrag men vi kan skapa bra studiemöjligheter för studiecirkel på hemmaplan.

1.5.3 Kulturskolan

Bollebygds kulturskola är en samverkan med Härryda kommun och viktigt att påpeka är just samarbetet inom BoHäM. Samarbetet har utvecklats under åren och idag är det väl fungerande och positivt. Kulturskolan har i dagsläget 165 elevplatser fördelat på kurser i dans, drama, piano, gitarr, elbas och trummor. Kulturskolan har i dagsläget en kö på ca 40 elever.

Lokalerna för kulturskolan har inte varit vidare bra anpassade för verksamheten utan hittills har kommunen bara varit glada att man har lyckats lösa lokaler för verksamheten utifrån förutsättningarna på bästa sätt.

1.5.4 Skolbibliotek

Nuläge är ju att det finns ett skolbibliotek på varje skola. Eleverna i Bollebygds skolor lånar fler böcker än genomsnittseleven och i den statistiken vill kommunen fortsätta att vara på topp. Skolbiblioteken ska utifrån sina förutsättningar kunna vara den centrala kulturella mötesplatsen på skolan. Bibliotek och framförallt de i skolan håller på att genomgå stora förändringar från att bara ha varit böcker till att bli det som kallas MIK- centrum (Media- och informationskunnighet).

1.5.5 Mötesplatser

I Bollebygd finns det mötesplatser för olika människor, tex i föreningslivet äger och förvaltar de flesta föreningarna sina egna anläggningar med olika framgång. På landsbygden finns också relativt stora tillgångar till mötesplatser via hembygdsgårdar, kyrkor och församlingshem. I tätorten finns flera kommunala mötesplatser, varav Bollebygdsskolan, Bollebygds bibliotek, Krafthuset och Bollegården utgör de största. Tillsammans skapar alla dessa stora möjligheter för människor att mötas.

Viktigt att fundera på vid nybyggnation är vilket flöde av människor vill kommunen ha på ett område? Man kan tänka olika scenario. Finns viljan att det ska sjuda av liv dygnet runt? Hur

integreras åldrar? Hur integreras personalkategorier? Ska flödena av olika aktiviteter/verksamheter mötas eller inte? Ska alla äta på samma ställe? Parkering? Angöring? Entréer? Rumsupplevelsen både ute och inne. Idrottsplatsområde eller multiarena?

2. Beskrivning av behov

2.1 Förskola

Utifrån den ovan beskrivna beräknade befolknings ökningen i Bollebygds kommun och i synnerhet i Bollebygds tätort finns det behov av ytterligare en (eller??) förskola. En ny förskola bör inrymma minst 8 avdelningar, ev kan flera vara en fördel, samt att man i det tar hänsyn till att kunna lokalisera den pedagogiska omsorgen (omsorg på kvällar, nätter och helger) här. Genom att den förläggs på en större förskola bör behovet av omsorg samt att barnen enbart behöver vara på en förskola kunna mötas betydligt bättre än idag.

En förskola ska lokaler som är anpassade för den verksamhet som där ska bedrivas, det gäller så väl inomhusmiljön som utemiljön. Det är viktigt att det finns ytor som både bidrar till möten i större grupp, mindre grupp och även ytor/platser där barnen kan få vara i fred. Miljön ska stimulera till kreativitet, både vad gäller lek och lust att lära. Utomhusmiljön ska bidra till möjligheten att utforska och upptäcka. Det är viktigt att förskolan är en trygg plats för barnen, för att känna sig trygg vill barn ha närhet till en vuxen och att de är sedda. Det är därför viktigt att det inte finns utrymmen som är sådana att det inte är möjligt med insyn. Förskolans miljö ska vara anpassad för att kunna möta barn i åldrarna 1-5 år och så mycket som möjligt ska barnen ha möjlighet att klara av utan hjälp från vuxen. Därför är det viktigt att tex krokare i hallen, handfat, toaletter placeras i höjd som är lämplig för barn. Likaså ska fönster göra det möjligt för barnen att se ut genom, de behöver därför vara låga eller höga. Det ska vara möjligt att olika delar av förskolan möts genom att ska transparenta väggar, inomhus och utomhus ska mötas liksom de olika rummen inne i förskolan. När man kommer till förskolan ska man känna sig välkommen, en känsla av att vilja var där ska förmedlas. Det är även viktigt att tamburen blir en plats där barn och förälder kan vara för sig själva en stund.

Att bygga en större förskola (minst 8 avdelningar) bör ge möjlighet att avveckla förskolan Ekdalen. Det finns fördelar med en större enhet vad gäller förskolans kvalitet. Ekdalen kan med fördel användas till annan verksamhet inom Bollebygds kommun, vad kan avgöras först efter utredning.

Säkerhet är en viktig fråga för förskolan. Här behöver planeras så att både inrymning och utrymning¹ fungerar för barns och personals trygghet.

2.1.1 Utemiljö²

För förskolor bör friytan placeras i direkt anslutning till förskolan och barnen bör själva kunna ta sig mellan byggnaden och friytan. Vid bedömningen av om friytan är tillräckligt stor bör hänsyn tas till både storleken på friytan per barn och till den totala storleken på friytan. Ett rimligt mått på friyta kan vara 40 kvm per barn i förskolan.

Forskning visar att den totala storleken på friytan helst bör överstiga 3000 kvm . På en gård som är mindre, oavsett antal barn, kan en barngrupp få svårt att utveckla lek och socialt samspel på ett sätt som tillgodoser deras behov (Mårtensson, Boldemann, o.a. 2009).

¹ Väpnat våld i skolan <http://www.skolverket.se/publikationer?id=3284>

² Friyta för lek och utevistelse för förskolor och skolor, Boverket

Friytan bör kännetecknas av varierande terräng – och vegetationsförhållanden, goda sol- och skuggförhållanden, god luftkvalitet samt god ljudkvalitet. Vid placering och anordnande av friytan bör särskilt beaktas friytans tillgänglighet, säkerhet och förutsättningarna för att bedriva ändamålsenlig verksamhet.

Alla barn ska kunna använda och vara delaktiga i utemiljön på förskolegårdar och skolgårdar. Tillgänglighet är en förutsättning för att alla barn ska kunna ta sig fram på gården och det ska vara lätt att orientera sig så att man känner sig trygg. Utemiljö behöver innehålla reträttplatser som erbjuder paus och återhämtning.

2.1.2 Personalutrymmen

Det är viktigt att det finns utrymmen som ger lärare, förskollärare och övrig personal goda förutsättningar att klara sitt uppdrag. Beroende på hur byggnaden ser ut kan troligen vissa lokaler samnyttjas mellan förskola och grundskola, viktigt är dock att beakta att många gånger är det samma tid som många är i behov av denna typ av lokaler.

Personalutrymmen ska ligga väl avskilda från de delar där barnen vistas. Det är viktigt att det inte är fönster som vetter ut mot förskolegård eller att personalutrymmena ligger i direkt anslutning till entréer där många barn rör sig tillsammans med sina föräldrar. Det är viktigt att personalen kan koppla bort och vara fokuserade på det arbete de ska göra i ett arbetsrum, det samtal man genomför. Likaså är det viktigt att kunna ha rast och paus utan att bli störd med arbetsrelaterade frågor av brukare.

Det är viktigt att det finns lokaler för arbetsrum där det på förskolan bör finnas en arbetsplats per 3 personal och samtidigt ska det kunna vara en per arbetslag/avdelning som arbetar där samtidigt. Arbetsrummet ska ha goda uppkopplingar för att kunna arbeta digitalt och det är viktigt att det är en belysning som är anpassad för skärmarbete.

På förskolan behöver det även finnas rum för samtal, detta rum bör ge plats för ca 6 personer. Med fördel kan det finnas ett rum för 6 personer och ett mindre där man kan inrymma 2 personer. Det mindre rummet kan då även vara ett alternativ till den som behöver tystnad och därför vissa tider kan ha svårt att vara i arbetsrummet, beroende på vad som ska göras.

På förskolan behöver det även finnas ett konferensrum där möten kan hållas med all personal som arbetar på förskolan. Detta rum behöver vara utrustat med inredning för att kunna ta del av ljud och bild gemensamt.

På förskolan behöver det finnas personalrum som ger den avkoppling och vila som är viktig under arbetsdagen. Enligt AFS 2009:2 ska dessa utrymmen vara inredda för möjlighet till vila. Det är viktigt att det inreds för möjlighet till socialsamvaro samtidigt som det ska ge avkoppling från arbete. I rummet ska det även finnas köksutrymme med diskmaskin.. I ett personalrum är det troligt att ca 1/3 av personalen på förskolan vistas samtidigt, det är därför viktigt att storleken på det dimensioneras i relation till detta.

2.2 Förskoleklass, grundskola, fritidshem, introduktionsprogram

Att sitta om framtiden och fatta beslut på kort- och lång sikt kräver att man ser över samtliga faktorer och tar ställning utifrån dessa.

2.2.1 Örelundskolan

Redan läsåret 2017/2018 har skolan svårigheter att få plats med alla elever. Då många elever börjar i förskoleklass behöver dessa delas i två grupper. Enligt rektor ser hon att skolan därefter kommer att bli en två-parallellig skola, alltså två grupper i varje årskurs. Här finns flera sätt att tänka på lösningar.

- Örelundskolan blir en F-3-skola då eleverna i årskurs 4-6 går inne i Bollebygd.
- Dagens lokaler för Söråns förskola tas i bruk för förskoleklass till årskurs 3. Årskurs 4-6 går då i dagens Örelundskola. Här krävs en nybyggnation av en förskola med 6-8 avdelningar.
- Dra ny gräns för upptaget till Örelundskola respektive Bollebygdskolan F-2 och 3-6. Skolskjutsarna går närmare Olsfors och hämtar barn i samtliga årskurser till Bollebygd.

2.2.2 Bollebygdskolan F-6

Utifrån beslut gällande Olsfors skola och förskola kan Bollebygdskolan F-2 och 3-6 påverkas. Oberoende om man flyttar 4-6 eller drar om gränsen för skolskjutsarna kommer antalet elever att öka. Ökningen är cirka en klass per årskurs.

Nya områden med bostäder i centrala Bollebygd är under uppbyggnad och i planeringsstadiet. Redan nu behöver Bollebygds kommun planera för hur nya kommuninvånare i centralorten ska få sin skolgång tillgodosedd i förskoleklass till årskurs 6.

2.2.3 Bollebygdskolan 7-9

Idag har Bollebygds kommun fler än 9 000 invånare och beräknas vara 10 000 i början av 2020-talet. Detta kommer att märkas tydligt inom våra verksamheter. Redan idag är Bollebygdskolan 7-9, en skola med allt för många elever i varje klas. Flera av skolans salar rymmer inte dagens klasser med upp till 30 elever. På sikt kommer skolan att behöva ha fem klasser i varje årskurs. Det innebär krav på nybyggnation.

Lokalerna behöver vara flexibla för att kunna möta den undervisningsmiljö som framtidens skola ställer krav på. Skolan bör möta behovet av alternativa lärmiljöer och möjlighet till variation av möblering samt variation av teknisk utrustning. Flexibel skola innebär också att kommunen ska kunna ta emot den ökade befolkningen utan att lokaler begränsar. Ledorden för skolan bör vara respekt, öppenhet, samarbete, flexibilitet och mångfald. Framtidens skola arbetar med differentiering för att möta alla barn – de som har särskilda behov för att kompensera men också de som är särbegåvade. Skolan bör ha en god digitaliserad miljö³ för lärande men också som ett demokratiskt uppdrag.

Säkerhet är en viktig fråga för skolan. Här behöver planeras så att både inrymning och utrymning⁴ fungerar för elevers och personals trygghet.

Skolan är till för alla elever. Här behöver alla aktörer tänka till så att den är tillgänglig oavsett elevers svårigheter.

³ Nationell strategi för digitaliserande av skolväsendet <http://www.skolverket.se/publikationer?id=3621>

⁴ Väpnat våld i skolan <http://www.skolverket.se/publikationer?id=3284>

2.2.4 Utemiljö⁵

För skolor och fritidshem årskurs F-6 bör friytan placeras i direkt anslutning till skolan eller fritidshemmet och eleverna bör själva kunna ta sig mellan byggnaden och friytan. För skolor årskurs sju till nio bör friytan placeras i direkt eller i nära anslutning till skolbyggnaden. Eleverna bör självständigt kunna ta sig mellan byggnaden och friytan. Vid bedömningen av om friytan är tillräckligt stor bör hänsyn tas till både storleken på friytan per barn och till den totala storleken på friytan. Ett rimligt mått på friyta kan vara 30 kvm per barn i grundskolan.

Forskning visar att den totala storleken på friytan helst bör överstiga 3000 kvm. På en gård som är mindre, oavsett antal barn, kan en barngrupp få svårt att utveckla lek och socialt samspel på ett sätt som tillgodoser deras behov (Mårtensson, Boldemann, o.a. 2009).

Entréerna för gående och cyklande bör placeras i förhållande till barnens färdväg till skolan. Väl placerade cykelställ, gärna under uppsikt från byggnaden är viktigt för att ge bästa möjliga förutsättningar för barnen att själva ta sig till skolan.

Alla unga ska kunna använda och vara delaktiga i utemiljön på skolgårdar. Tillgänglighet är en förutsättning för att alla elever ska kunna ta sig fram på gården och det ska vara lätt att orientera sig så att man känner sig trygg. Utemiljö behöver innehålla reträttplatser som erbjuder paus och återhämtning.

2.2.5 Personalutrymmen

Det är viktigt att den goda kultur, som idag finns på Bollebygds skolan 7-9 där lärarrummet alltid finns öppet för eleverna, bevaras.

Det är viktigt att det finns utrymmen som ger lärare och övrig personal goda förutsättningar att klara sitt uppdrag. Läraryrket pågår inte enbart i klassrummet utan även utanför. Beroende på hur byggnaden ser ut kan troligen vissa lokaler samnyttjas mellan förskola och grundskola, viktigt är dock att beakta att många gånger är det samma tid som många är i behov av denna typ av lokaler.

I ett personalperspektiv är det viktigt att kunna koppla bort och vara fokuserade på planeringsarbete i tex ett arbetsrum, eller i olika typer av samtal som ingår i uppdraget. Arbetsrummet ska ha goda uppkopplingar för att kunna arbeta digitalt och det är viktigt att det är en belysning som är anpassad för skärmarbete. Likaså är det viktigt att kunna ha rast och paus utan att bli störd med arbetsrelaterade frågor av elever och vårdnadshavare.

På skolan behöver det finnas olika typer av rum för samtal, alltifrån grupper på ca sex personer upp till hela arbetsgruppen. Det stora rummet behöver vara utrustat med inredning för att kunna ta del av ljud och bild gemensamt.

På skolan behöver det finnas personalrum som ger den avkoppling och vila som är viktig under arbetsdagen. Enligt AFS 2009:2 ska dessa utrymmen vara inredda för möjlighet till vila. Det är viktigt att det inreds för möjlighet till social samvaro samtidigt som det ska ge avkoppling från arbete. I rummet ska det även finnas köksutrymme med diskmaskin.

2.3 Kök, tillagning

För en ny förskola samt skola krävs nybyggnation av ett tillagningskök som kan tillgodose måltider till det antal som lokalerna ska inrymma, det är också rekommenderad och av vinst att

⁵ Friyta för lek och utevistelse för förskolor och skolor, Boverket

det finns möjlighet att utöka antalet portioner för att möta kommande behov samt möjlighet att kunna avlasta Krokdals kök.

Tillagningsköket ska vara till ytan anpassad med funktionella ytor/utrymmen, möjlighet till matlagning från grunden i största möjliga utsträckning, ergonomi och säker hantering ska genomsyra planeringen. Det ska finnas goda möjligheter att separera och förvara råvaror likväl som beredningsytor.. Till exempel bör det finnas möjlighet till matlagning på varierande sätt i samma maskin, gärna motsvarande ”Frima cooking center” (energismål köksmaskin med flera inbyggda funktioner för tillagning på varierande sätt och ökad effektivitet och flexibilitet) eller likvärdigt ska finnas i beredningen. Specifika ytor begränsningar så som kök för specialkost samt möjlighet att kunna baka

Hänsyn ska tas till miljö och klimat med ett helhetsperspektiv ur miljösynpunkt. Såväl till energieffektivitet, energi och vattenförbrukning samt lång livslängd maskiner.

Hänsyn till buller och ljudnivå är viktig för såväl kök som restaurang. För att hålla ned bullernivån i köket är det lämpligt med separata rum för bullrande maskiner (diskrum, renseri, etc). Diskinlämning skall utformas så ljud inte kan spridas ut i matsalen. Öppen inlämning direkt mot matsal är inte tillåten. Buller från diskrum skall tas omhand så att det inte tränger ut i köket och leder till en dålig ljudmiljö för kökspersonalen.

Tillhörande servering med restaurangkänsla i anslutning till kök. Framtidens skolmat och den pedagogiska måltiden i centrum, maten blir allt viktigare och mer integrerad i verksamheten, måltiden som en central del i förskolan och skolan, som kan mätas utifrån kvalitetsaspekter.

Ett exempel kan vara att yngsta barnen har en egen del av matsalen med speciell ljuddämpning i golv och tak och som kan ljud- och ljusanpassas till exempel för synskadade elever

2.3.1 Omklädningsrum

Personal som arbetar i kök måste ha ett eget omklädningsrum, det måste vara placerat så att man når det utan att passera genom tillagningsdelen. Det är viktigt att utrymmet utformas så att gällande lagar och föreskrifter kan efterlevas.

2.3.2 Personalutrymme

Den personal som arbetar i tillagningsköket behöver ha ett eget personalutrymme, detta för att de ska kunna uppfylla de hygienkrav som de enligt lag är skyldiga att följa.

2.4 Lokalvård

För att kunna underhålla och bibehålla fräscha lokaler på lång sikt krävs ett bra grundtänk utifrån lokalvårdsperspektiv. Inredning ska vara tålig och den långsiktiga kostnaden för drift och underhåll ska vara låg. Välj material med låg egenemission och lågemitterande under de förhållanden som det ska användas i. Känsligheten för påverkan från andra material eller fukt ska beaktas. Inga material/ytskikt innehålla ämnen som klassas som är allergiframkallande eller på annat sätt kan påverka hälsan eller välbefinnandet. Vid val av golvmaterial ska hänsyn tas till det dagliga/periodiska underhållet. Inte lägga linoleumgolv i entréer, matsalar, toaletter och dusch/omklädningsrum, det vill säga i lokaler som behöver våttorkas. Om möjligt bör golvet ha en uppvikt sockel.

Entréer bör förses med skrapgaller utomhus och efterföljande textil gummimatta inomhus som torkar av skorna. Kapprum bör ha en egen ingång och med möjlighet till bra utrymme att hänga ytterkläder samt förvaring av extrakläder. Vägghängda skohyllor ska finnas i tillräcklig omfattning i de förskolor och skolor där ytterskorna tas av. Förvaring i skåp ska väljas före öppna hyllor,

skåpen ska vara sådana som går från golv till tak eller har sluttande överdel. Fast inredning som samlar damm ska undvikas, till exempel högt belägna horisontella ytor såsom rör, armaturer, inte takanslutna skåp och lösa innertak.

Det måste finnas ett ändamålsenligt teknikrum för lokalvård. Maskiner och städmaterial ska ingå i projektet som är anpassade till att ge bra vård och underhåll till materialet.

2.4.1 Omklädningsrum

Det krävs eget omklädningsrum för lokalvården då de har krav att byta om till arbetskläder innan de kan påbörja sitt arbete. Omklädningsrummet kan med fördel placeras i anslutning till personalutrymmen (som lokalvården kommer nyttja gemensamt med förskola och skola).

2.5 Idrottshallar, fritid, föreningar

2.5.1 Idrottshall- Föreningsliv

En idrottshall/sporthall (inte arena storlek, men nationella mått för seriespel) skulle göra Bollebygds kommun attraktiv som idrottsarena för våra föreningsars seriespel (en ny hall kanske även skulle locka närliggande kommuners seriespelande lag att få en bra ny hemma arena via tex BoHäM). Det är dock viktigt att kopplingen till de idrottshallar som redan finns i området finns kvar och att man samverkar och låter föreningslivet ta fortsatt stort ansvar för de anläggningar de nyttjar även om de är kommunalt ägda. Det kräver vid en nybyggnation att man lägger extra krut på att underlätta för allmänhet och föreningar vid just idrottshall. Lätt att boka, lätt att ta sig in, bra parkering, läktare, cafémöjligheter samt bra tillgänglighet för funktionsnedsatta.. Goda möjligheter att ”samla laget” och att byta om, kanske tillgång till föreningskanslier och förråd utifrån dialog och behov.

2.5.2 Folkbildning/Studieverksamhet

Om man vill nyttja skolan för detta ändamål på kvällar och helger när skolverksamheten inte är igång så finns det egentligen inget nytt framgångsrikt koncept på det vad jag har sett utan på samma sätt som diskussionerna gick på 80-talet vid byggnation av integrerade kommunala centrum (och på samma sätt som Bollebygdsskolan är byggd) så är det smidigast att lägga de lokaler som nyttjas flest av dygnets timmar närmast entrén och sedan jobba sig inåt med lås och larmceller i flera steg så att så få kvadratmeter som möjligt som inte används står olarmade och att man får ett så bra nyttjande av lokaler som möjligt.

2.5.3 Kulturskola

Det är viktigt att se helheten i all verksamhet i Bollebygds Kommun och behovet hos kulturskolan är mer anpassade lokaler och kanske inte så mycket nya och växande på samma sätt. Därmed skulle som tidigare diskuterats en anpassning av A-huset på nuvarande Bollebygdsskolan vara det bästa för kulturskolans utveckling. Det skulle ge ökade möjligheter till fler gemensamma projekt samt möjlighet till ensemblespel. På sikt kanske man kan se ett kulturcentrum för kreativt musikskapande i huset med möjligheter till studio, blackbox, danslokaler samt replokaler. Lokalerna kräver dock en viss renovering för ändamålet samt en tillgänglighetsanpassning av dagens mått och regler.

2.5.4 Skolbibliotek

En ny skola kräver också ett nytt och modernt skolbibliotek anpassat för vår generations elever, oavsett ålder så använder elever digitala hjälpmedel. I kombination med litteratur så blir denna plats skolans kulturella och litterära centrum. Ett skolbibliotek ska precis som övriga skolan också ge utrymme för åsikter och en plats för skapande av inflytande och delaktighet. Skolbiblioteket

ska också vara skolans MIK (media- och informationskunnighet)– centrum där skolbibliotekarien spelar en stor roll i utvecklingen av demokrati, litteratur och mediafrågorna på skolan.

2.5.5 Mötesplatser

Ovan nämnda mötesplatser skapar ett bra kluster för Bollebygdsborna att mötas. Dock har det hörts många röster om vad som saknas, mer än det som finns. Bollebygds nya invånare flyttar hit oftast från större orter och vi har flera ggr hört önskemål om simhall, ishall, konstgräsplaner och eljusspår. För skolans utveckling så har vi lärt en del av den nya matsalen på Bollebygdsskolan och sett att fram till kl 16.00 på vardagar så är det just en matsal och svårt att använda till annat. Tillgänglighet och iordningställande vid andra arrangemang tar mycket tid i anspråk. Behovet av en mer anpassad möteslokal med amfi/biosittning för kulturarrangemang, konferenser, politiska möten, personalträffar mm som inte kräver så mycket arbete i iordningställande skulle absolut gynna Bollebygd att bli en bättre mötesplats.

3. Hållbarhet

3.1 IT

Om framtiden vet vi inte mycket men kan med säkerhet säga att vi mer och mer kommer använda oss av digitala verktyg. Det är därför viktigt att det finns ett nätverk som ger möjligheter och fungerar lika väl i alla hörn av en ny byggnad. Oavsett ålder kommer barn och elever att utrustas med fler digitala verktyg än idag (nationell IT-strategi⁶).

3.2 Miljö

Hänsyn kring byggmaterial, ventilation, inredning, färg, textilier med mera. Förskolan ska kunna leva upp till begreppet ”Giftfri förskola” Alla lokaler ska leva upp till att vara miljömedvetna och anpassade för framtiden i form av miljöval.

Till en ny byggnad är det viktigt att det finns utrymmen för källsortering, i en byggnad med förskola, skola, måltid och lokalvård blir det en mängd olika avfall. Det behöver därför finnas miljörum som har utrymme för att väl kunna sortera detta.

3.3 Lokaler ska fungera över tid

Det är viktigt att det byggs lokaler som kommer att fungera i många år framåt, det får inte finnas begränsningar i form av tex antal toaletter. Lokalerna får inte heller utformas på så sätt att det inte kommer vara möjligt att fortsatt ha en modern undervisning i lokalerna även i framtiden.

3.4 Modern teknik

Det är av största vikt att lokaler utformas och inreds med varierad teknisk utrustning som bidrar till kreativitet. Infrastrukturen måste kunna hantera 1:1 samt att det är möjligt att under tid variera utrustning.

3.5 Energieffektivitet

Hänsyn behöver tas till tidigare fattade beslut i kommunen kring detta. Det är viktigt att möta framtiden och den teknik som finns för att bygga hållbart så väl i tid som energiutnyttjande.

⁶ Förslag på nationell IT-strategi för skola och förskola <http://www.skolverket.se/publikationer?id=3621>

3.6 Transporter

Transporter till och från förskola, skola och kök måste anordnas på ett säkert sätt. Det är troligt att näst intill alla barn på en förskola kommer med bil dit och likaså kommer många av eleverna till en skola med någon form av transportmedel. Beroende på lokalisering kan det variera.

4. Platsen ska ha en känsla av

Känslan ska vara att alla är välkomna till området oavsett ålder, kön, etnicitet, sexuell läggning, religion, könsöverskridande identitet eller uttryck, funktionsnedsättning.

5. Förvaltningen anser

Förvaltningen anser att:

- En grundskola med årskurserna 7-9 för minst 500 elever bör byggas i Bollebygds tätort, vilken bör innehålla en aula samt idrottshall med mått för att kunna ha seriespel.
- En förskola med minst 8 avdelning (20 barn/avdelning) bör byggas i Bollebygds tätort, vilken bör ge möjlighet att ha omsorg även kvällar, nätter och helger.
- Ett tillagningskök med tillhörande servering för grundskola och förskola bör byggas i anslutning till ny grundskola samt förskola.
- Det är möjligt att avveckla Ekdalens förskola i samband med en nybyggnation.
- Dagens Bollebygds skola 7-9 bör efter en nybyggnation användas till annan verksamhet så som; Bollebygds skolan F-2 samt 3-6 kan nyttja delar, Individuella programmet (IM) kan ha undervisning i delar, arbetsrum för elevhälsa, arbetsrum för måltid och lokalvård, lokaler för kulturskola.
- Örelundskolans problematik inte ska omhändertas i detta lokalprogram. Arbetet bör fortsätta utifrån lokala behov och möjligheter

6. Framtiden

Om vi ser längre fram, kan vi se att det med den växttakt, som är just nu finns det verksamheter som behöver beaktas.

- SFI
- Folkbildning/studieförbund
- Elevhälsa
- Bibliotek
- Kulturskola
- Möteslokaler, samlingssal som ej är kombinerat med matsal
- Alternativa lokaler för fritid, ex biograf, teater, dans

Kommunstyrelseförvaltningen

Jennie Wessbo | Verksamhetschef och Lokalstrateg
033-430 55 75 | Jennie.wessbo@bollebygd.se

Kommunstyrelsen

Nybyggnation av skola för årskurs 7-9, förskola, samt allaktivitetshall i Bollebygds tätort

Förslag till beslut

Kommunstyrelsens beslutar att föreslå kommunfullmäktige :

Att uppdra till samhällsbyggnadsnämnden att tillsammans med bildnings- och omsorgsnämnden planera ny skola för årskurs 7-9, förskola samt idrottshall i enlighet med av Bildnings och omsorgsförvaltningen upprättat lokalprogram.

Ärendet

För att klara försörjningen av elevplatser i Bollebygd så behövs en ny skola med kapacitet för minst 800 elever och en förskola med 8 avdelningar/plats för 160 barn. Förutom utökat behov av skol- och förskolelokaler finns i anslutning till den nya skolan behov av allaktivitetshall, lokaler för kulturskolans undervisning samt skolbibliotek. Skolan behöver vara klar för inflyttning årsskiftet 2021/2022 detta kan ske under förutsättning att detaljplan är klar.

Bakgrund

Bollebygds fortsatta tillväxt med tillkommande nya bostadsområden ger ett ökat befolkningsunderlag på ca 3000 invånare fram till och med år 2022 enligt statistik framtagen av Statistikon AB 2017 (mars). För att klara försörjningen av elevplatser i Bollebygd så behövs en ny skolbyggnad med kapacitet för minst 800 elever utifrån ny befolkningsprognos och yttrande från Samhällsbyggnadsnämnden samt Bildnings och omsorgsnämnden. Under förutsättning att detaljplanen vunnit laga kraft så planeras skolan kunna vara klar för inflyttning till årsskiftet 2021/2022.

Bollebygd fortsätter att växa. Nybyggnation av F-6 skola stod klart VT 2017. Redan före byggnationens färdigställande stod klart att skolans elevantal är fyllt. Detta innebär att från HT 2017 kommer inte samtliga klasser F-6 att rymmas i nya skolan, för att hantera detta så kommer lokaler i gamla skolan att bibehållas. Här kommer skolverksamhet att bedrivas men utifrån ökat behov av antal barnomsorgsplatser kommer också en förskola att upprättas VT 2017. Kulturskolan flyttar även sin verksamhet hit. Detta bör ses som provisoriska lokaler där statusen upprätthålls under tiden verksamhet bedrivs. Ursprunglig plan var att riva denna byggnad utifrån bland annat renoveringsbehov, miljö och energieffektivitet.

Nuvarande matsal med funktion samlingslokal har nått sin maxkapacitet och fungerar inte optimalt, ljud och måltidsmiljön är inte bra för eleverna. Att nyttja lokalen som samlingslokal har inte kunnat

göras i den omfattning som tänkts då måltider serveras mellan spannet 7.30-15:30 med kort uppehåll för bland annat utförande av lokalvård.

Bollebygd saknar idag en lämplig större lokal för större sammanträden, utbildningsinsats, föreläsningar med mera.

Utifrån ovan beskrivning samt med orientering mot framtiden, befolkningstillväxt, planer för bostäder med mera så har Bildnings- och omsorgsförvaltningen gjort en utredning/analys kring framtiden och utifrån det arbetat fram ett lokalprogram. Detta lokalprogram gäller för Bollebygds tätort och föreslår skola för årskurs 7-9 samt inom samma område ny förskola samt idrottshall.

Beskrivning av ärendet

Bildnings- och omsorgsförvaltningen har av en för uppdraget utsedd arbetsgrupp arbetat fram ett lokalprogram för ny skola 7-9 samt förskola och idrottshall vilken är lämnad till samhällsbyggnadsförvaltningen. Lokalprogrammet är en behovsinventering gjord av Bildnings och omsorgsförvaltningen. Den ligger till grund för nybyggnation av ny skola, förskola samt idrottshall men även renovering och iordningsställande av nuvarande 7-9 skola för maximal lokaloptimering.

Förutom utökad behov av skol- och förskolelokaler finns i anslutning till den nya skolan behov av lokaler för kulturskolans undervisning, skolbibliotek och allaktivitetshall.

Föreslagna lokaler för dessa ändamål kan för invånarna i ett växande Bollebygd komma att innebära en mötesplats med möjlighet till idrotts- och kulturaktiviteter och därmed en ökad kommunal service vilket skapar mervärde även för den kringliggande landsbygden.

Det är viktigt att projektet kring ny skola förskola samt allaktivitetshall får ett helt nytt namn, vilket skapar identitet, förslag är att namnberedningen tar fram detta namn.

Den nya 7-9 skolan kommer att bli en attraktiv skola för årskurserna 7-9. Lokalerna är dimensionerade för minst 800 elever i årskurs 7-9. Intilliggande förskola med 8 avdelningar kommer att möta framtidens behov av lärmiljö för barn i åldrarna 1-5 år. Tillagningskök för dessa enheter inklusive matsal i skola och i förskolan finns med samt en separat aula som rymmer ca 300 personer. En fullstor allaktivitetshall inklusive omklädningsrum och läktare samt lokal för föreningar.

Det fortsatta arbetet kan starta snarast efter fattat beslut. Dialog mellan Samhällsbyggnadsförvaltningen och bildnings- och omsorgsförvaltningen sker kontinuerligt via utsedd styrgrupp.

Nuvarande 7-9 skola kommer att kunna användas i många år till. Förslaget är att skolan renoveras och iordningställs för F-6 verksamhet vilket gör att F-6 blir en större skola som rymmer behovet av elevplatser i årskurserna F-6 i Bollebygd tätort. Verksamheten kan bedrivas som en helhet i samma huskropp alternativt som två skolor som harmonierar med varandra.

För att minska kostnader för underhåll samt tillse att kommunen använder lokaler som är energieffektiva föreslås att när nya skolan är klar kan gamla F-6 skolan rivras enligt plan samt i samband med det även den gamla idrottshallen. Efter rivning kan exempelvis marken bli grönområde

för kreativ lek för förskola och skola.

När ny förskola står klar finns inte behov av tillfälligt upprättad förskola i gamla F-6 lokaler. I detta program omfattas förskolan Ekdalen som kommer att bli en del av den nya förskolan. Ekdalens lokaler som är i bra skick och har ett strategiskt läge kommer istället att kunna användas till andra verksamheter inom förvaltningarna.

Kommunfullmäktige har för Bollebygd kommun antagit en utvecklingsplan där det framgår vilka områden som ska växa. Placering som förordas för ny skola och förskola samt allaktivitetshall följer den antagna utvecklingsplanen. Det pågående projektet Västra Forsa och Prästgårdsgärdet innebär en synnerligen stor andel nya bostäder i Bollebygds västra delar. Det är i detta område Bollebygd expanderar genom att fler söker bygglov för nybyggnation samt ombyggnation/renoveringar.

Det vore inte strategiskt hållbart att bygga en skola vid annan lokalisering som då innebär en skola i ett område där inte Bollebygd expanderar. Det skulle innebära betydligt fler persontransporter genom samhället. I ett område som redan är övertrafikerat vilket också innebär risker ur ett säkerhetsperspektiv.

Det är viktigt ur ett hållbarhetsperspektiv att den nya skolan ligger i närheten av befintliga skolor för att kunna optimera lokalnyttjandet, resurser och logistik. Det finns flera synergieffekter avseende bland annat energianvändning i lokaler, men också gällande skolskjuts och andra transporter. Det är en nära knutpunkt framförallt för kollektivtrafik. Det är av vikt för vårdnadshavare som skjutsar sina barn till förskola respektive skola att det finns ett bra logistikflöde gärna i nära anslutning till kollektivtrafik och större genomfarter.

Gemensamma lokaler såsom allaktivitetshall skapar mötesplatser och ger synergieffekter för personal, elever samt barn på närliggande F-6 skola samt förskolan Krokdal.

Ett beslut om nybyggnation av skola 7-9, förskola samt idrottshall innebär ett långsiktigt ekonomiskt åtagande i form av inanspråktagande av kommunens investeringsutrymme under flera år framöver.

Synpunkter

Ärendet remitterades till samhällsbyggnadsnämnden och bildnings- och omsorgsnämnden för inhämtande av synpunkter, inkomna synpunkter har beaktats i denna handling.

Samhällsbyggnadsnämnden har i sitt yttrande noterat framtaget underlag. Bildnings och omsorgsnämndens yttrande tas vid nämndens sammanträde 2017-04-26 varvid det inte har kunnat beaktas i denna tjänsteskrivelse.

Beslutsunderlag

Lokalprogram för ombyggnad nybyggnation skola 7-9, förskola och idrottshall Bollebygd.

Tjänsteskrivelse 2017-04-19

Yttrande Bildnings och omsorgsnämnden 2017-04-26

Yttrande Samhällsbyggnadsnämnden 2017-04-10

Skickas till

Bildnings och omsorgsnämnden
Samhällsbyggnadsnämnden

BOLLEBYGDS KOMMUN

Kommunstyrelseförvaltningen

Anders Einarsson

Förvaltningschef

Jennie Wessbo

Verksamhetschef och Lokalstrateg

§32

BON2017/109

Yttrande angående nybyggnation skola för årskurs 7-9, förskola samt allaktivitetshall i Bollebygds tätort

Beslut

Bildnings- och omsorgsnämnden beslutar att anta yttrandet och överlämna det till Kommunstyrelsen.

Protokollsanteckning

Bente Johansson (M) lämnar en protokollsanteckning:

Jag höjer ett varningens finger för att inte detta är ett beslut som flyttar ner BON:s andra lokalbehov på prioritet.

Ärendet

Med anledning av den befolkningsökning som har varit i Bollebygds kommun de senaste åren samt den befolkningsökning som beräknas vara finns det ett stort behov av fler förskolor samt grundskola i Bollebygds tätort. Bildnings- och omsorgsförvaltningen har därför arbetat fram ett lokalprogram för förskola och grundskola som även innefattar måltid samt kultur och fritid. Bildnings- och omsorgsnämnden beslutade 2016-11-15 §107 BON2016/269 att skicka programmet till samhällsbyggnadsnämnden för vidare bearbetning samt till kommunstyrelsen för information.

För att möta behoven i Bollebygd så bedömdes att det behövs en ny skola med kapacitet för 500 elever och en förskola med 8 avdelningar/plats för 160 barn. Förutom utökat behov av skol- och förskolelokaler finns i anslutning till den nya skolan behov av allaktivitetshall, lokaler för kulturskolans undervisning samt skolbibliotek. Ärendet skickades till kommunstyrelsen för beredning i april 2017. Kommunstyrelsens arbetsutskott har skickat ärendet för yttrande till samhällsbyggnadsnämnden samt bildnings och omsorgsnämnden.

Det finns en ny framtagen befolkningsprognos för Bollebygds kommun inför de närmaste 10 åren. Utifrån dagens beslutade bostadsområden kommer kommunen att fortsatt vara en kommun med snabb befolkningsökning. Det ställer krav på en effektiv och snabb hantering av lokalförsörjning av kommunens kärnverksamheter. Nuvarande skola F-6 tvingas nyttja gamla utdömda skollokaler pga. betydligt fler elever. Detsamma gäller förskolan som utvidgats med två avdelningar i de gamla skollokalerna. Matsalen har idag betydligt fler elever än vad den dimensionerats för vilket skapar svårigheter för en god måltidsmiljö.

Yttrande

Bildnings- och omsorgsnämnden ser att med befolkningsprognosen så är det en skola årskurs 7-9 med plats för kring 800 elever som är behovet fram tom 2030-talet. Det bör finnas plats för de elever som har behov av Introduktionsprogrammet. En förskola i nära anslutning med plats för minst 160 barn finns behov av. Däremot fyller den förskolan inte behovet på en längre sikt utan ytterligare förskolor måste planera.

Det måste projekteras för fler förskolor samt F-6 skola vid planering av större bostadsområden.

Nämnden anser att placeringen av skola och förskola bör vara i anslutning till kollektivtrafikspunkt och till väg som är strategisk för bilpendlare.

Det kommer under perioden till färdigställande att finnas behov av provisoriska lösningar för både skola, förskola och matsal.

Det är av vikt att det projekteras en skola med möjlighet för sammanhållen skoldag där det finns möjligheter till undervisning i alla delar i samtliga ämnen. Särskild vikt kan behöva läggas vid ämnen såsom idrott och hälsa där det måste finnas möjlighet till tex fröidrott och bollspel utomhus. Även inom andra ämnen finns särskilda behov av vikt såsom exempelvis effektiva laborationssalar för att fullt ut möjliggöra undersökande arbetssätt.

Bildnings- och omsorgsnämnden föreslår kommunstyrelsen;

Att uppdra till samhällsbyggnadsnämnden att tillsammans med bildnings- och omsorgsnämnden planera för ny skola för årskurs 7-9, förskola samt idrottshall i enlighet med av Bildnings och omsorgsnämnden upprättat lokalprogram.

Att namnberedningen tar fram namnförslag för ny skola, förskola samt allaktivitetshall.

Att projektgruppens sammankallande återkommer till kommunfullmäktige med ett förslag till utformning innan entreprenadförfrågan skickas ut på upphandling.

Beslutsunderlag

- Yttrande angående nybyggnation skola för årskurs 7-9, förskola samt allaktivitetshall i Bollebygds tätort
- §21 KSAU Nybyggnation av skola för årskurs 7-9, förskola samt allaktivit...

Skickas till

Kommunstyrelsen

§87

KS2017/52

Nybyggnation av skola för årskurs 7-9, förskola, samt allaktivitetshall i Bollebygds tätort

Beslut

Kommunstyrelsens förslag till kommunfullmäktige

Kommunfullmäktige ger samhällsbyggnadsnämnden i uppdrag att tillsammans med bildnings- och omsorgsnämnden planera ny skola för årskurs 7-9, förskola samt idrottshall i enlighet med av bildnings- och omsorgsförvaltningen upprättat lokalprogram. Med hänsyn till diskussionen om kommunens tillväxttakt och den kraftigt försämrade ekonomin bör den fortsatta planeringen inledas med en bredare politisk förankring i likhet med tidigare skolbyggnation, samt en reviderad behovsanalys vad avser projektets omfattning, storlek och utbyggnadstakt.

Reservation

Yvonne Andrén (C) reserverar sig mot kommunstyrelsens förslag till förmån för eget förslag.

Ärendet

För att klara försörjningen av elevplatser i Bollebygd så behövs en ny skola med kapacitet för minst 500 elever och en förskola med 8 avdelningar/plats för 160 barn. Förutom utökat behov av skol- och förskolelokaler finns i anslutning till den nya skolan behov av allaktivitetshall, lokaler för kulturskolans undervisning samt skolbibliotek. Skolan behöver vara klar för inflyttning årsskiftet 2021/2022. Detta kan ske under förutsättning att detaljplan är klar. Ett beslut om nybyggnation av skola 7-9, förskola samt idrottshall innebär ett långsiktigt ekonomiskt åtagande i form av ianspråktagande av kommunens investeringsutrymme under flera år framöver. Efter det att utformning av lokalerna har arbetats fram kan kalkyl upprättas vilken presenteras i underlag inför upphandling av entreprenad.

Samhällsbyggnadsförvaltningen har utarbetat ett förslag till skrivelse angående nybyggnation av skola 7-9, förskola samt allaktivitetshall i samråd med bildnings- och omsorgsförvaltningen. Kommunstyrelsens arbetsutskott remitterade förslaget till samhällsbyggnadsnämnden och bildnings- och omsorgsnämnden för yttrande, på sammanträde den 22 mars 2017, § 21.

Samhällsbyggnadsnämnden har lämnat yttrande daterat den 10 april 2017; Samhällsbyggnadsnämnden har noterat framtaget underlag men ser, mot bakgrund av den senaste befolkningsprognosen för Bollebygd (som kommit kommunen tillhanda efter det att underlaget skrevs fram), att det sannolikt behövs ytterligare en grundskola före år 2026 i Bollebygds kommun. Nybyggnation med annan lokalisering alternativt att en större skola byggs som

inrymmer fler än 500 elever.

Arbetsutskottets förslag till kommunstyrelsen

Kommunfullmäktige ger samhällsbyggnadsnämnden i uppdrag att tillsammans med bildnings- och omsorgsnämnden planera ny skola för årskurs 7-9, förskola samt idrottshall i enlighet med av bildnings- och omsorgsförvaltningen upprättat lokalprogram.

Ledamöternas förslag till beslut

Christer Johansson (M) föreslår, med instämmande av Eva Svantesson (M) och Martin Bengtsson (M), följande som tilläggsförslag: Med hänsyn till diskussionen om kommunens tillväxttakt och den kraftigt försämrade ekonomin bör den fortsatta planeringen inledas med en bredare politisk förankring i likhet med tidigare skolbyggnation, samt en reviderad behovsanalys vad avser projektets omfattning, storlek och utbyggnadstakt.

Yvonne Andrén (C) föreslår att ärendet återremitteras, dels för politisk beredning och viljeyttring, dels för att ta fram bättre beslutsunderlag.

Beslutsgång

Ordföranden konstaterar att det finns tre förslag; dels arbetsutskottets, dels Yvonne Andrén (C) förslag om återremiss, och dels Christer Johanssons (M) m.fl. tilläggsförslag. Ordföranden frågar först om ärendet ska återremitteras eller avgöras på dagens sammanträde och finner att kommunstyrelsen beslutar att ärendet ska avgöras idag. Därefter frågar ordföranden om arbetsutskottets förslag antas eller avslås och finner att kommunstyrelsen antar förslaget. Sist frågar ordföranden om Christer Johanssons (M) tilläggsförslag antas eller avslås och finner att kommunstyrelsen antar förslaget.

Reservation

Yvonne Andrén (C) reserverar sig mot kommunstyrelsens förslag, till förmån för eget förslag.

Beslutsunderlag

- §48 KSAU Nybyggnation av skola för årskurs 7-9, förskola, samt allaktivitetshall i Bollebygds tätort
- §63 SBN Samhällsbyggnadsnämndens yttrande om nybyggnation skola 7-9 förskola samt allaktivitetshall i Bollebygds tätort
- Samhällsbyggnadsnämndens yttrande om nybyggnation skola 7-9, förskola samt allaktivitetshall i Bollebygds tätort, samhällsbyggnadsnämndens yttrande
- Uppdrag Nybyggnation 7-9 skola, förskola samt allaktivitetshall Bollebygds tätort
- Nybyggnation av skola för årskurs 7-9, förskola, samt allaktivitetshall i Bollebygds tätort
- §32 BON Yttrande angående nybyggnation skola för årskurs 7-9, förskola samt allaktivitetshall i Bollebygds tätort(88443)

Skickas till

Kommunfullmäktige

Plats och tid	Bollebygdskolans matsal kl. 17:00-21:45
Ledamöter	<p>Peter Rosholm (S) Barbro Orrestrand (S) Lars-Erik Olsson (S) Helena Thelin (S) Otto Andreasson (S) Gunnel Brandt (S) (ordförande) Ulf Rapp (S) Emma Isfeldt (S) Jakob Engelbrektsson (S) Gunilla Magnusson (S) Sassi Wemmer (MP) (2:e vice ordförande) Peter Berg (MP) Tomas Ridell (V) Christer Johansson (M) Bente Johansson (M) Rune Kennborn (-) Eva Svantesson (M) Bengt Classon (M) Ingridh Anderén (M) (vice ordförande) Fredrik Olofsson (C) Sandra Eliasson (C) Hannu Sutinen (L) Eivor Carlsson (KD) Caroline Nordengrip (SD) Daniel Persson (SD) Joachim Stanicki (SD) Michael Plogell (FR) Stefan Waldeholt (M) ersätter David Lidevi (M) Peter Andersson (SD) (kl 17-21.15) ersätter Monika Svensson (SD) Caroline Frodin (SD) ersätter Inger Sernestål (SD)</p>
Ersättare	<p>Jenny Johansson (S) Morgan Ohlsén (S) Maja Rosholm (S) Staffan Hellerstad (MP) (kl 17-21) Margit Jonsson (V) Christer Magnusson (V) Patrik Karlsson (-) Roland Andersson (C) Kenneth Schultz (L) Susanne Schultz (L) Krister Schwartz (KD)</p>
Övriga närvarande	<p>Suzanna Bengtsson (Kommunsekreterare) Anders Einarsson (Kommunchef)</p>

Utses att justera Peter Berg (MP)
Christer Johansson (M)

Justeringens plats och tid Kommunhuset , 2017-06-19 12:30

Paragrafer §89

Underskrifter

Sekreterare
Suzanna Bengtsson

Ordförande
Gunnel Brandt (S)

Justerande
Peter Berg (MP) Christer Johansson (M)

ANSLAG/BEVIS Protokollet är justerat. Justeringen har tillkännagivits genom anslag.

Instans Kommunfullmäktige

Sammanträdesdatum 2017-06-08

Anslag sätts upp 2017-06-19 **Anslag tas ner** 2017-07-11

Förvaringsplats för protokollet Kommunhuset

Underskrift

§89

KS2017/52

Nybyggnation av skola för årskurs 7-9, förskola, samt allaktivitetshall i Bollebygds tätort

Beslut

Kommunfullmäktige ger samhällsbyggnadsnämnden i uppdrag att tillsammans med bildnings- och omsorgsnämnden planera ny förskola och skola för årskurs 7-9. Med hänsyn till diskussionen om kommunens tillväxttakt och den kraftigt försämrade ekonomin bör den fortsatta planeringen inledas med en bredare politisk förankring i likhet med tidigare skolbyggnation, samt en reviderad behovsanalys vad avser projektets omfattning, storlek och utbyggnadstakt.

Ärendet

För att klara försörjningen av elevplatser i Bollebygd så behövs en ny skola med kapacitet för minst 500 elever och en förskola med 8 avdelningar/plats för 160 barn. Förutom utökat behov av skol- och förskolelokaler finns i anslutning till den nya skolan behov av allaktivitetshall, lokaler för kulturskolans undervisning samt skolbibliotek. Skolan behöver vara klar för inflyttning årsskiftet 2021/2022. Detta kan ske under förutsättning att detaljplan är klar. Ett beslut om nybyggnation av skola 7-9, förskola samt idrottshall innebär ett långsiktigt ekonomiskt åtagande i form av ianspråktagande av kommunens investeringsutrymme under flera år framöver. Efter det att utformning av lokalerna har arbetats fram kan kalkyl upprättas vilken presenteras i underlag inför upphandling av entreprenad. Samhällsbyggnadsförvaltningen har utarbetat ett förslag till skrivelse angående nybyggnation av skola 7-9, förskola samt allaktivitetshall i samråd med bildnings- och omsorgsförvaltningen. Kommunstyrelsens arbetsutskott remitterade förslaget till samhällsbyggnadsnämnden och bildnings- och omsorgsnämnden för yttrande, på sammanträde den 22 mars 2017, § 21.

Samhällsbyggnadsnämnden har lämnat yttrande daterat den 10 april 2017;

Samhällsbyggnadsnämnden har noterat framtaget underlag men ser, mot bakgrund av den senaste befolkningsprognosen för Bollebygd (som kommit kommunen tillhanda efter det att underlaget skrevs fram), att det sannolikt behövs ytterligare en grundskola före år 2026 i Bollebygds kommun. Nybyggnation med annan lokalisering alternativt att en större skola byggs som inrymmer fler än 500 elever.

Bildnings- och omsorgsnämnden har lämnat följande yttrande från sammanträde den 26 april 2017, § 32; Bildnings- och omsorgsnämnden ser att med befolkningsprognosen så är det en skola årskurs 7-9 med plats för kring 800 elever som är behovet fram tom 2030-talet. Det bör finnas

plats för de elever som har behov av Introduktionsprogrammet. En förskola i nära anslutning med plats för minst 160 barn finns behov av. Däremot fyller den förskolan inte behovet på en längre sikt utan ytterligare förskolor måste planeras. Det måste projekteras för fler förskolor samt F-6 skola vid planering av större bostadsområden. Nämnden anser att placeringen av skola och förskola bör vara i anslutning till kollektivtrafikspunkt och till väg som är strategisk för bilpendlare. Det kommer under perioden till färdigställande att finnas behov av provisoriska lösningar för både skola, förskola och matsal. Det är av vikt att det projekteras en skola med möjlighet för sammanhållen skoldag där det finns möjligheter till undervisning i alla delar i samtliga ämnen. Särskild vikt kan behöva läggas vid ämnen såsom idrott och hälsa där det måste finnas möjlighet till tex friidrott och bollspel utomhus. Även inom andra ämnen finns särskilda behov av vikt såsom exempelvis effektiva laborationssalar för att fullt ut möjliggöra undersökande arbetssätt.

Bildnings- och omsorgsnämnden föreslår att kommunstyrelsen ger samhällsbyggnadsnämnden i uppdrag att tillsammans med bildnings- och omsorgsnämnden planera för ny skola för årskurs 7-9, förskola samt idrottshall i enlighet med förvaltningens upprättade lokalprogram. Nämndens föreslår även att namnberedningen tar fram namnförslag för ny skola, förskola samt allaktivitetshall och att projektgruppens sammankallande återkommer till kommunfullmäktige med ett förslag till utformning innan entreprenadförfrågan skickas ut på upphandling.

Kommunstyrelsens förslag till kommunfullmäktige

Kommunfullmäktige ger samhällsbyggnadsnämnden i uppdrag att tillsammans med bildnings- och omsorgsnämnden planera ny skola för årskurs 7-9, förskola samt idrottshall i enlighet med av bildnings- och omsorgsförvaltningen upprättat lokalprogram. Med hänsyn till diskussionen om kommunens tillväxttakt och den kraftigt försämrade ekonomin bör den fortsatta planeringen inledas med en bredare politisk förankring i likhet med tidigare skolbyggnation, samt en reviderad behovsanalys vad avser projektets omfattning, storlek och utbyggnadstakt.

Ledamöternas förslag till beslut

Sandra Eliasson (C) föreslår, med instämmande av Caroline Frodin (SD), Lars-Erik Olsson (S), Christer Johansson (M) och Peter Rosholm (S), följande; Kommunfullmäktige ger samhällsbyggnadsnämnden i uppdrag att tillsammans med bildnings- och omsorgsnämnden planera ny förskola och skola för årskurs 7-9. Med hänsyn till diskussionen om kommunens tillväxttakt och den kraftigt försämrade ekonomin bör den fortsatta planeringen inledas med en bredare politisk förankring i likhet med tidigare skolbyggnation, samt en reviderad behovsanalys vad avser projektets omfattning, storlek och utbyggnadstakt.

Eivor Carlsson (KD) föreslår som tilläggsförslag att det bildas en politisk styrgrupp med alla kommunfullmäktigepartier, personal och föräldrar.

Christer Johansson (M) föreslår att Eivor Carlssons (KD) tilläggsförslag avslås.

Beslutsgång

Ordföranden konstaterar att det finns tre förslag; dels kommunstyrelsens, dels Sandra Eliassons (C) m.fl., och dels Eivor Carlssons (KD) tilläggsförslag. Ordföranden ställer först kommunstyrelsens och Sandra Eliassons (C) förslag mot varandra och finner att kommunfullmäktige beslutar enligt Sandra Eliassons (C) förslag.

Därefter frågar ordföranden om Eivor Carlssons (KD) tilläggsförslag antas eller avslås och finner att kommunfullmäktige avslår förslaget.

Beslutsunderlag

- §87 KS Nybyggnation av skola för årskurs 7-9, förskola, samt allaktivitetshall i Bollebygds tätort
- §63 SBN Samhällsbyggnadsnämndens yttrande om nybyggnation skola 7-9 förskola samt allaktivitetshall i Bollebygds tätort
- Samhällsbyggnadsnämndens yttrande om nybyggnation skola 7-9, förskola samt allaktivitetshall i Bollebygds tätort, samhällsbyggnadsnämndens yttrande
- Uppdrag Nybyggnation 7-9 skola, förskola samt allaktivitetshall Bollebygds tätort
- Nybyggnation av skola för årskurs 7-9, förskola, samt allaktivitetshall i Bollebygds tätort
- §32 BON Yttrande angående nybyggnation skola för årskurs 7-9, förskola samt allaktivitetshall i Bollebygds tätort(88443)
- Lokalprogram förskola, grundskola, kök och kultur

Skickas till

Samhällsbyggnadsnämnden, bildnings- och omsorgsnämnden

§202

SBN2017/563

Lokalisering av förskola samt skola för årskurs 7-9**Beslut****Samhällsbyggnadsnämndens förslag till kommunstyrelsen**

Alternativ 1 ("Kulla") rekommenderas för lokalisering av ny förskola samt skola för årskurs 7-9 i Bollebygds kommun.

Reservation

Sandra Eliasson (C) reserverar sig mot nämndens beslut med följande motivering: "Miljöbalkens skrivning är tydlig i att byggnation på jordbruksmark endast ska ske om det inte finns andra alternativ. I detta fallet är det ställt utom allt rimligt tvivel att det inte föreligger en sådan situation, tvärt om finns det två utredda möjliga lösningar som alternativ till Kulla i tjänsteskrivelsen varav jag förespråkar alternativ Varpås. Den konsekvensbeskrivning som finns i ärende är starkt politiskt färgad och ingenstans berör tjänsteskrivelsen det faktum att förvaltningen föreslår nämnden i sitt förslag till beslut att gå stick i stäv med miljöbalkens skrivning. Den tabell med färgkoder som finns i tjänsteskrivelsen har inga kommentarer som förtydligar den. Att bedöma att detaljplaner på Varpås, ett område som pratats om länge ska bebyggas och inte tidigare väckt större debatt skulle ta lika lång tid att ta fram som en detaljplaneläggning av ett område som tidigare väckt så stora känslor hos bollebygdsborna så man valde att starta en egen kommun och bryta sig ur Borås, det är ju inte rimligt? Att Varpås skulle ha en sämre miljökonsekvens än Kulla är inte heller rimligt då det är Kulla som genererar MER skjutsande och skolskjutsar och ianspåkstagande av skyddsvärd mark. Varpås är ett stort område, Centerpartiet har aldrig sagt att vi ska bygga på gamla soptippen, det är inte möjligt och inte lämpligt och det är den enda negativa miljöeffekter som tas upp i materialet. Avslutningsvis redovisas att kostnaden blir högre med Varpåsalternativet. Dock är inte redovisat ur vilket perspektiv kostnaderna är analyserade. Det är såklart billigare att gräva i åkermarken än att bygga i skog och berg. Har kostnaden då för inköpet av marken som beslutades om tidigare i höst räknats med? Hur vägs de ekologiska aspekten i ekonomin? Kostnad för den faktiska byggnationen är bara en del, men ska vi bygga ett hållbart samhälle så ska även ekologi och sociala aspekter vägas in. Att möjliggöra en sammanbyggnad av vår centralort genom att bebygga Varpås och möjliggöra en väganlutning mot Bergadalen är en viktig insats för framtiden och för våra invånare. Vi kan inte acceptera att ekonomi endast handlar om kronor och ören kommande mandatperiod, utan vi måste också se att vi hanterar ekonomin på ett långsiktigt hållbart sätt och inte skjuter problemen på kommande generationer. Därmed reserverar jag mig å det bestämdaste mot det beslut som fattades om placering av ny skola, till förmån för placering Varpås."

Ärendet

Bildnings- och omsorgsnämnden antog i november 2016 ett lokalprogram för förskola och grundskola. Programmet innefattar även måltid samt kultur och fritid. Bildnings- och omsorgsnämnden beslutade samtidigt att skicka programmet till samhällsbyggnadsnämnden för vidare bearbetning. Programmet beskriver bl a behov av fler platser för barn/ungdomar inom förskola och skola, detta utifrån en befolkningsprognos. Vidare framgår att skola/förskola ”bör byggas i Bollebygds tätort”.

Bildning- och omsorgsnämnden har (2017-04-26) i sitt yttrande till kommunstyrelsen (angående nybyggnationen) framfört att ”Nämnden anser att placeringen av skola och förskola bör vara i anslutning till kollektivtrafikpunkt och till väg som är strategisk för bilpendlare”.

Kommunfullmäktige beslutade vid sitt sammanträde i juni 2017 att ge samhällsbyggnadsnämnden i uppdrag att tillsammans med bildnings- och omsorgsnämnden planera ny förskola och skola för årskurs 7-9. Med hänsyn till diskussionen om kommunens tillväxttakt och den kraftigt försämrade ekonomin bör den fortsatta planeringen inledas med en bredare politisk förankring i likhet med tidigare skolbyggnation, samt en reviderad behovsanalys vad avser projektets omfattning, storlek och utbyggnadstakt.

Samhällsbyggnadsförvaltningen fick vid möte i augusti 2017 med den politiska samordningsgruppen (PSG) (då förankringsprocessen för ”nya skolan” var på dagordningen) i uppdrag att göra en mycket översiktlig analys av de olika lokaliseringsförslag som lyfts fram.

Tjänstemän från bildnings- och omsorgsförvaltningen samt samhällsbyggnadsförvaltningens olika enheter har deltagit i framtagande av lokaliseringsutredningen. Samhällsbyggnadsförvaltningen har uppfattat tre alternativa platser för lokalisering, varvid dessa har bedömts. En mycket översiktlig analys avseende lokaliseringsförslag redovisades vid planberedningens möte den 30 augusti 2017. Den 11 september 2017 redovisades den översiktliga analysen även vid möte med PSG.

Vid planberedningens möte den 10 oktober 2017 ges samhällsbyggnadsförvaltningen i uppdrag att med lokaliseringsunderlaget som grund skriva fram ett ärende för beslut om lokalisering så att detaljplanearbetet kan fortskrida.

Bildnings- och omsorgsförvaltningen har under hösten reviderat lokalprogrammet och skrivit ned elevantalet till ca 600 (från tidigare ca 800 elever). Det är endast siffrorna som är uppdaterade i programmet, detta utifrån befolkningsprognoser som tagits fram och är presenterade av Statisticon (avser perioden 2017-2026) efter bildnings- och omsorgsnämndens beslut om lokalprogram i november 2016. Denna revidering ligger i uppdraget givet från

kommunfullmäktige i juni 2017.

Ärendegången: Tjänsteskrivelse tas fram för beslut i facknämnderna i november 2017 (för inhämtande av synpunkter och prioritering av lokaliseringsalternativen) . Kommunstyrelsen fattar därefter ett samlat beslut, i januari 2018.

Faktorer för bedömning: För att kunna ta ställning till de olika lokaliseringsalternativen har konsekvensanalysen gjorts mot bakgrund av olika faktorer (se bilaga).

Bedömningsfaktorer:

- 1) Uppfyllelse utifrån nämndens lokalprogram
- 2) Markinnehav
- 3) Detaljplan (påverkar tidplan)
- 4) Infrastruktur
- 5) Kollektivtrafik
- 6) Miljöaspekter
- 7) Ekonomi
- 8) Tidsaspekt
- 9) Kompetensförsörjning

Samhällsbyggnadsförvaltningens förslag till beslut

Samhällsbyggnadsnämndens förslag till kommunstyrelsen; Alternativ 1 ("Kulla") rekommenderas för lokalisering av ny förskola samt skola.

Förvaltningen förslag bifalls av Lars-Erik Olsson (S)

Ledamöternas förslag till beslut

Sandra Eliasson (C) föreslår att samhällsbyggnadsnämnden ska rekommendera alternativ 2 (Varpås).

Beslutsgång

Ordföranden konstaterar att det finns två förslag; dels förvaltningens och dels Sandra Eliassons (C). Ordföranden ställer förslagen mot varandra och konstaterar att samhällsbyggnadsnämnden beslutar enligt förvaltningens förslag. Omröstning begärs och ska genomföras. Följande beslutsgång godkänns vid omröstningen;

Ja-röst för förvaltningens förslag.

Nej-röst för Sandra Eliassons (C) förslag.

Omröstningsresultat

Med 3 ja-röster mot 1 nej-röst antar samhällsbyggnadsnämnden förvaltningens förslag. 3

ledamöter avstår från att rösta. Omröstningslista finns i anslutning till paragrafen i protokollet.

Reservation

Sandra Eliasson (C) reserverar sig mot nämndens beslut med följande motivering: ”Miljöbalkens skrivning är tydlig i att byggnation på jordbruksmark endast ska ske om det inte finns andra alternativ. I detta fallet är det ställt utom allt rimligt tvivel att det inte föreligger en sådan situation, tvärt om finns det två utredda möjliga lösningar som alternativ till Kulla i tjänsteskrivelsen varav jag förespråkar alternativ Varpås. Den konsekvensbeskrivning som finns i ärende är starkt politiskt färgad och ingenstans berör tjänsteskrivelsen det faktum att förvaltningen föreslår nämnden i sitt förslag till beslut att går stick i stäv med miljöbalkens skrivning. Den tabell med färgkoder som finns i tjänsteskrivelsen har inga kommentarer som förtydligar den. Att bedöma att detaljplaner på Varpås, ett område som pratats om länge ska bebyggas och inte tidigare väckt större debatt skulle ta lika lång tid att ta fram som en detaljplaneläggning av ett område som tidigare väckt så stora känslor hos bollebygdsborna så man valde att starta en egen kommun och bryta sig ur Borås, det är ju inte rimligt? Att Varpås skulle ha en sämre miljökonsekvens än Kulla är inte heller rimligt då det är Kulla som genererar MER skjutsande och skolskjutsar och ianspåkstagande av skyddsvärd mark. Varpås är ett stort område, Centerpartiet har aldrig sagt att vi ska bygga på gamla soptippen, det är inte möjligt och inte lämpligt och det är den enda negativa miljöeffekter som tas upp i materialet. Avslutningsvis redovisas att kostnaden blir högre med Varpåsalternativet. Dock är inte redovisat ur vilket perspektiv kostnaderna är analyserade. Det är såklart billigare att gräva i åkermarken än att bygga i skog och berg. Har kostnaden då för inköpet av marken som beslutades om tidigare i höst räknats med? Hur vägs de ekologiska aspekten i ekonomin? Kostnad för den faktiska byggnationen är bara en del, men ska vi bygga ett hållbart samhälle så ska även ekologi och sociala aspekter vägas in. Att möjliggöra en sammanbyggnad av vår centralort genom att bebygga Varpås och möjliggöra en väganlutning mot Bergadalen är en viktig insats för framtiden och för våra invånare. Vi kan inte acceptera att ekonomi endast handlar om kronor och ören kommande mandatperiod, utan vi måste också se att vi hanterar ekonomin på ett långsiktigt hållbart sätt och inte skjuter problemen på kommande generationer. Därmed reserverar jag mig å det bestämdaste mot det beslut som fattades om placering av ny skola, till förmån för placering Varpås.”

Beslutsunderlag

- Lokalisering av förskola samt skola
- Konsekvensanalys 17-10-26
- Lokalprogram förskola grundskola kök och kultur - reviderat okt 2017

Skickas till

Kommunstyrelsen

Voteringslista: §202**Ärende:** Lokalisering av förskola samt skola för årskurs 7-9, SBN2017/563

Voteringslist(or)

Lokalisering av förskola och skola

Ledamot	Ja	Nej	Avstår
Lars-Erik Olsson(S), ordförande	X		
Jakob Engelbrektsson(S), ledamot	X		
Otto Andreasson(S), ledamot	X		
Bengt Classon(M), vice ordförande			X
Stefan Waldeholt(M), ledamot			X
Sandra Eliasson(C), ledamot		X	
Fredrik Lind(SD), ersättare			X
Resultat	3	1	3

ALTERNATIVANALYS FÖR NY SKOLA/FÖRSKOLA

Information vid planberedning samt PSG under Q3 2017

Alternativ

- 0 Nollalternativ (dvs att inte bygga en skola analyseras inte då beslut är taget i KF om uppdrag).
- 1 Kullaområdet
- 2 Varpås
- 3 Flera mindre skolor utspridda i Bollebygd tätort

Åtgärdsalternativ

1 2 3

	1	2	3
Uppfyllelse utifrån BON:s lokalprogram			
Markinnehav			
Detaljplan (påverkar tidplan)			Röd?
Infrastruktur			
Kollektivtrafik			
Miljöaspekter			
Ekonomi			
Tidsaspekt			
Kompetensförsörjning			

Moduler

Översyn utifrån Statisticons prognoser visar på att moduler kan behövas redan 2019.

Samhällsbyggnadsförvaltningen

Ann-Charlotte Lind | Samhällsbyggnadschef
033-430 55 50 | ann-charlotte.lind@bollebygd.se

Samhällsbyggnadsnämnden

Lokalisering av förskola samt skola för årskurs 7-9

Förslag till beslut

Samhällsbyggnadsnämnden föreslår kommunstyrelsen besluta att förorda alternativ 1 ("Kulla") för lokalisering av ny förskola samt skola.

Ärendet

Bildnings- och omsorgsnämnden antog 2016-11-15, § 107 ett lokalprogram för förskola och grundskola. Programmet innefattade även måltid samt kultur och fritid.

Bildnings- och omsorgsnämnden beslutade samtidigt att skicka programmet till samhällsbyggnadsnämnden för vidare bearbetning

Programmet beskriver bl a behov av fler platser för barn/ungdomar inom förskola och skola, detta utifrån en befolkningsprognos. Vidare framgår att skola/förskola "bör byggas i Bollebygds tätort".

Bildning- och omsorgsnämnden har (2017-04-26) i sitt yttrande till kommunstyrelsen (angående nybyggnationen) framfört att "Nämnden anser att placeringen av skola och förskola bör vara i anslutning till kollektivtrafikspunkt och till väg som är strategisk för bilpendlare".

Kommunfullmäktige beslutade vid sitt sammanträde 2017-06-08, §89 KS2017/52 att "ge samhällsbyggnadsnämnden i uppdrag att tillsammans med bildnings- och omsorgsnämnden planera ny förskola och skola för årskurs 7-9. Med hänsyn till diskussionen om kommunens tillväxttakt och den kraftigt försämrade ekonomin bör den fortsatta planeringen inledas med en bredare politisk förankring i likhet med tidigare skolbyggnation, samt en reviderad behovsanalys vad avser projektets omfattning, storlek och utbyggnadstakt".

Samhällsbyggnadsförvaltningen fick vid PSG 2017-08-14 (då förankringsprocessen för "nya skolan" var på dagordningen) i uppdrag att göra en mycket översiktlig analys av de olika lokaliseringsförslag som lyfts fram.

Tjänstemän från Bildnings- och omsorgsförvaltningen samt Samhällsbyggnadsförvaltningens olika enheter har deltagit i framtagande av lokaliseringsutredningen. Samhällsbyggnadsförvaltningen har uppfattat tre alternativa platser för lokalisering, varvid dessa har bedömts.

En mycket översiktlig analys avseende lokaliseringsförslag redovisades vid planberedningen den 30 augusti.

Den 11 sep redovisades den översiktliga analysen även vid PSG.

Vid planberedningen den 10 oktober ges samhällsbyggnadsförvaltningen i uppdrag att med lokaliseringsunderlaget som grund, skriva fram ett ärende för beslut om lokalisering så att detaljplanearbetet kan fortskrida.

Bildnings- och omsorgsförvaltningen har under hösten reviderat lokalprogrammet och skrivit ned relevanta till ca 600 (från tidigare ca 800 elever). Det är endast siffrorna som är uppdaterade i programmet, detta utifrån befolkningsprognoser som tagits fram och är presenterade av Statisticon (avser perioden 2017-2026) efter Bildnings- och omsorgsnämndens beslut om lokalprogram i november 2016. Denna revidering ligger i uppdraget givet från kommunfullmäktige i juni 2017.

Ärendegången:

Tjänsteskrivelse tas fram för beslut i facknämnderna i november (för inhämtande av synpunkter och prioritering av lokaliseringalternativen) . Kommunstyrelsen fattar därefter ett samlat beslut.

Metod för översiktlig analys av lokaliseringarna:

Lokaliseringsförslagen har bedömts utefter tre nivåer i förhållande till varandra (grönt- gult-rött). Avslutningsvis redovisar och föreslår samhällsbyggnadsförvaltningen den mest fördelaktiga platsen i en slutgiltig bedömning.

Övrigt:

Sedan lokaliseringsutredningens framskrivande har strategisk mark vid Kulla förvärvat , varvid justering på denna punkt har gjorts i bilagan.

Faktorer för bedömning:

För att kunna ta ställning till de olika lokaliseringalternativen har konsekvensanalysen gjorts mot bakgrund av olika faktorer (se bilaga).

Bedömningsfaktorer:

- 1) Uppfyllelse utifrån BON:s lokalprogram
- 2) Markinnehav
- 3) Detaljplan (påverkar tidplan)
- 4) Infrastruktur
- 5) Kollektivtrafik
- 6) Miljöaspekter
- 7) Ekonomi
- 8) Tidsaspekt
- 9) Kompetensförsörjning

LOKALISERING ALTERNATIV 1 ”Kulla”

Området uppfyller det ”bör” som framgår av Bildnings- och omsorgsförvaltningens yttrande till Kommunstyrelsen (avseende lokalprogram) i det avseende att det ligger i anslutning till kollektivtrafikpunkt och väg som är strategisk för bilpendlare. Utbyggnad av gång- och cykelväg krävs men kan ske ihop med utbyggnad av ny bostadsbebyggelse. En analys av åtgärdsförslag för säker passage av Rävlandavägen bedöms nödvändig.

Nya områden med bostäder i västra delen av Bollebygd är under uppförande och i planeringsstadiet vilket gör att placeringen bedöms lämplig.

Strategiskt markförvärv har skett genom beslut i kommunfullmäktige 2017-08-30.

Detaljplan krävs.

Infrastruktur samt kollektivtrafik finns i nära anslutning till området.

Jordbruksmark tas i anspråk vid en ev kommande exploatering av området.

Dalgången är skyddsvärd (Naturvårdsprogram).

Bollebygds avloppsreningsverk är högt belastat idag, men kommunen ansöker om nytt tidsbegränsat tillstånd till dess frågan om framtida avloppslösning är beslutad och i drift (gäller samtliga alternativ).

Kommunalt vatten- och avlopp finns nära och med rimliga utbyggnadskostnader.

Trafikmatningen behöver ses över i dialog med Trafikverket.

Byggnation i dalgången bör följa landskapets karaktär. Gestaltningen är viktig.

Samutnyttjande med den befintliga Bollebygds skolan är möjlig.

Bedömningen är att det är relativt låga exploateringskostnader, då det inte är berg/skog.

I ÖP2002 nämns jordbruksmarken som en viktig resurs som ska värnas (Miljöbalken 3 kap § 4).

Översiktsplanen är inte juridiskt bindande (3 kap 3 § Plan- och bygglagen) men dokumentet visar ändå hur kommunen hanterar särskilda planeringsfrågor. I utvecklingsplan för Bollebygd, Härryda och Marks kommuner, antagen i respektive kommunfullmäktige, framgår att marken är föreslagen för exploatering.

Bestämmelsen om ianspråktagande av jordbruksmark finns i Miljöbalkens 3 kapitel 4 § och formuleras enligt följande:

”Brukningsvärd jordbruksmark får tas i anspråk för bebyggelse eller anläggningar endast om det behövs för att tillgodose väsentliga samhällsintressen och detta behov inte kan tillgodoses på ett från allmän synpunkt tillfredsställande sätt genom att annan mark tas i anspråk.” (3 kap 4 § Miljöbalken)

När kommuner planerar för att exploatera mark ska Plan- och bygglagen tillämpas. I Plan- och bygglagens 1 kap 1 § beskrivs hur den fysiska planeringen ska syfta till att: ”med hänsyn till den enskilda människans frihet, främja en samhällsutveckling med jämlika och goda sociala levnadsförhållanden och en god och långsiktigt hållbar livsmiljö för människorna i dagens samhälle och för kommande generationer.” (1 kap 1 § Plan- och bygglagen).

Samhällsbyggnadsförvaltningen har tagit fram ett koncept (inget beslut i nämnd) för samråd, ett planprogram, för Kullaområdet. Programmet skall syfta till att ta ett helhetsgrepp för hela Kullaområdet och spegla rådande förutsättningar då kommunens gällande översiktsplan inte är aktuell. Avsikten med programmet är även att samråda och föra en dialog i området innan detaljplaneskedet för att i ett tidigt skede få en uppfattning om vilka frågor som kan bli betydande för en framtida utbyggnad i området. Programmet kan således även användas som ett gemensamt underlag för alla inblandade aktörer i området.

Planprogrammet ska utgöra underlag för fortsatt detaljpaneläggning.

LOKALISERING ALTERNATIV 2- Varpås

Området ligger relativt nära Grönkullemotet Rv40, men bedöms inte ligga lika strategiskt som Kulla. Detaljplan behöver tas fram. Kommunen äger mark inom området.

Ingen jordbruksmark tas i anspråk om detta alternativ föreslås. En avfallsdeponi finns inom området Varpås, ev exploatering kan riskera att påverka omgivningen negativt, detta behöver utredas. Deponin ligger över en vattendelare med avrinning både åt nordväst (Erikstorp) och sydost (Grönkullen). Deponin har en areal på ca 2 ha. Marken i nordväst består huvudsakligen av relativt grov, sandiggrusig morän med stor transportkapacitet.

Provtagning av deponin, enligt ett kontrollprogram, har pågått under en längre tidsperiod och för vissa provtagningspunkter och parametrar har en viss avtagande trend kunnat ses (Rambölls undersökning 2012). För andra punkter och parametrar är det inget som tyder på en sådan trend.

Lakvattenpåverkan har kunnat ses i grundvattenrören i anslutning till deponin. Påverkan avtar med ökat avstånd. För att kunna se i vilken omfattning som lakvattnet påverkar grundvattnet i anslutning till deponin är fortsatt provtagning motiverad. Sådan information är nyttig för att kunna veta vilken påverkan deponin och dess lakvatten kan ha på omgivningen. Vid en eventuellt kommande exploatering behöver det undersökas om tillkommande byggnation påverkar omgivningen negativt med avseende på deponin och dess lakvatten.

Kommunalt vatten och avlopp saknas idag inom området. Vatten och avlopp bör anslutas ner mot Göteborgsvägen.

Det bedöms medföra relativt höga kostnader att bygga VA och gator då det är ett bergigt område och vattnet behöver tryck-stegas.

Trafikmatning kan bli en utmaning, en anslutning via Erikstorp eller över järnvägen (ev kräver Trafikverket planskild järnvägs korsning) mot Göteborgsvägen. Järnvägen utgör en barriär.

Trolig ökad trafikmängd genom centrum med hänsyn till att utbyggnad av bostäder främst sker i väster. Det bedöms kunna ta tid innan ytterligare bostadsbebyggelse tillkommer inom området.

LOKALISERING ALTERNATIV 3- flera mindre skolor inom tätorten

Detta alternativt är svårt att bedöma.

Ändring av detaljplaner? Risker för överklagan vid befintlig bebyggelse?

Det är kostnadsdrivande att sprida ut och bygga på flera platser, både i byggkostnad samt drift.

Alternativet kan medföra stora svårigheter att försörja med behöriga lärare, vilket gör det sårbart.

Kommunalt VA kan finnas i anslutning till områdena om förskola/skola byggs i anslutning till tätorten (kontroll av befintliga ledningarnas kapacitet kan behöva göras).

Samlad bedömning:

Sammantaget bedöms lokaliseringalternativ ”Kulla” som lämplig placering för ny förskola/skola.

Den planerade utbyggnaden av bostäder och service är till största del koncentrerad (utifrån ett nuläge) till den västra sidan av samhället. Det finns därmed goda skäl, vad avser hushållens tillgänglighet till

förskola/skola, att välja detta lokaliseringsalternativ.

En samlad skolverksamhet i närhet av befintlig skola, kan även ge samordningsvinster..

Alternativet bedöms som det mest ekonomiskt fördelaktiga samt att tid för genomförande bedöms vara kortare än för de andra alternativen.

Ekonomiska förutsättningar

Vald placering påverkar kommunens budget beroende på vilken slutlig placering som väljs. En översiktlig investeringskostnad finns upptagen i budgeten. Budgeten bör justeras då förutsättningarna blir kända.

Beslutsunderlag

- Lokalisering av förskola samt skola för årskurs 7-9, samhällsbyggnadsförvaltningens tjänsteskrivelse , daterad 2017-10-20
- Bilaga, lokaliseringsutredning
- Lokalprogram för ny förskola och grundskola i Bollebygds kommun, bildnings- och omsorgsförvaltningen, reviderad okt 2017

Skickas till

Kommunstyrelsen

Bildnings- och omsorgsnämnden

BOLLEBYGDS KOMMUN

Samhällsbyggnadsförvaltningen

Ann-Charlotte Lind

Förvaltningschef

LOKALPROGRAM

Lokalprogram för ny förskola och grundskola
i Bollebygds kommun

Reviderad 171009 av Annelie Fischer

Arbetsgrupp

Helen Petersson
Jennie Wessbo
Patrik Gimfalk
Eva Westlund

Innehåll

Sammanfattning.....	2
1. Beskrivning av nuläge.....	2
1.1 Omvärldsbevakning.....	2
1.2 Förskola.....	3
1.3 Förskoleklass, grundskola, fritidshem.....	4
1.4 Kök, tillagning.....	6
1.5 Idrottshallar, fritid, föreningar.....	7
2. Beskrivning av behov.....	8
2.1 Förskola.....	8
2.2 Förskoleklass, grundskola, fritidshem, introduktionsprogram.....	10
2.3 Kök, tillagning.....	12
2.4 Lokalvård.....	13
2.5 Idrottshallar, fritid, föreningar.....	13
2.5.1 Idrottshall- Föreningsliv.....	13
2.5.2 Folkbildning/Studieverksamhet.....	13
2.5.3 Kulturskola.....	14
2.5.4 Skolbibliotek.....	14
2.5.5 Mötesplatser.....	14
3. Hållbarhet.....	14
3.1 IT.....	14
3.2 Miljö.....	14
3.3 Lokaler ska fungera över tid.....	15
3.4 Modern teknik.....	15
3.5 Energieffektivitet.....	15
3.6 Transporter.....	15
4. Platsen ska ha en känsla av.....	15
5. Förvaltningen anser.....	15
6. Framtiden.....	15

Sammanfattning

Bildning- och omsorgsnämnden beslutade 2016-11-15 att skicka lokalprogrammet vidare till Samhällsbyggnadsnämnden för vidare bearbetning samt Kommunstyrelsen för information. Därefter har det fortsatt varit en process i samverkan mellan bildning- och omsorgsförvaltningen samt samhällsbyggnadsförvaltningen. Då ärendet behandlades på Kommunfullmäktige 2017-06-08 beslutades att en ny förskola samt skola för åk 7-9 ska byggas men att det fortsatta arbetet ska inledas med en bredare politisk förankring samt revidering av behovsanalys, utbyggnadstakt samt omfattning och storlek.

Lokalprogrammet är uppdaterat utifrån nuläget och den befolkningsprognos som är presenterad av Statisticon som gäller för 2017-2026. Befolkningsprognosen är baserad på Bollebygds byggplaner för perioden. De planerna finns mestadels i Bollebygds centralort och dit sker mest inflyttning.

1. Beskrivning av nuläge

1.1 Omvärldsbevakning

Befolkningsökningen i Bollebygds kommun har de senaste åren varit ca 3 % per år och den beräknas att fortsätta. I Bollebygds tätort är den som störst och där planeras flera nya bostadsområden de närmsta åren. Dessutom har flera nya områden stått klara sedan 2014. 2020 beräknas Bollebygds kommun passera 10 000 invånare varav antalet barn i förskoleålder (1-5 år) då är ca 640 st och elever i grundskolan (7-15 år) 1200. Därtill kommer 6-åringarna, vilka under ett år kommer tillhöra både förskola och förskoleklass/grundskola.

Den främsta befolkningsökningen har skett och beräknas ske i Bollebygds tätort.

I dessa beräkningar är endast hänsyn tagen till det som är planerat i form av nybyggnationer.

Antal invånare 2017-2026 1-5 år

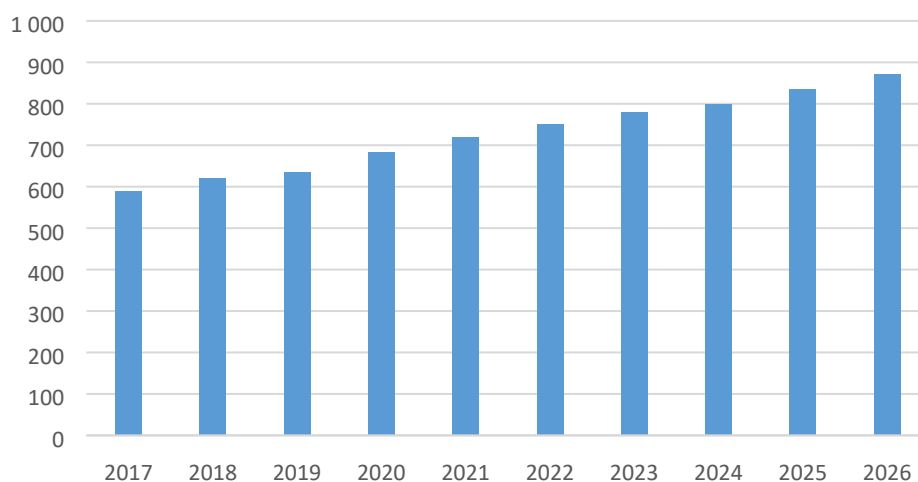

Antalet barn i förskoleåldern beräknas öka konstant årligen. Av dessa barn är ca 90 % inskrivna i förskola.

Antal invånare 2017-2026 6-15 år

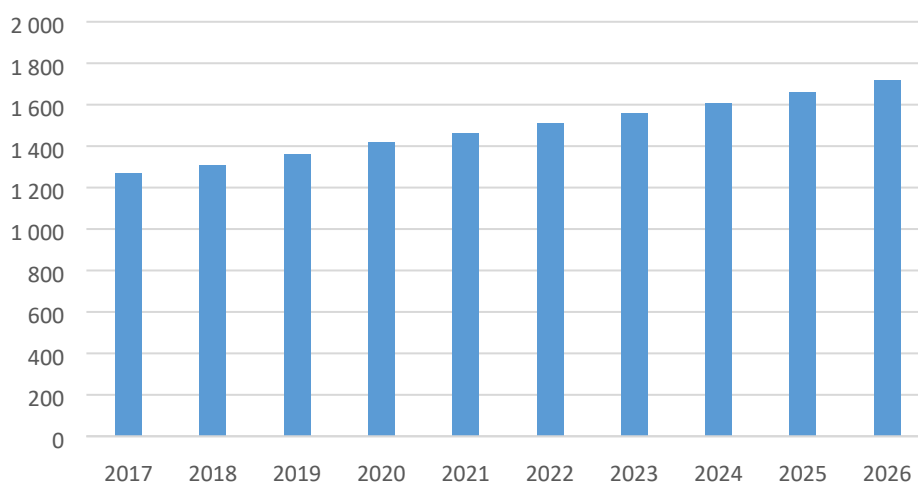

Antalet elever i grundskolan beräknas ha en konstant ökning och alla dessa elever ska ha plats i en förskoleklass/grundskola då det för dem är skolplikt.

Förvaltningen upplever en viss osäkerhet i prognoserna då det utöver nybyggnationer finns tendens att det i vissa bostadsområden sker en generationsväxling. Det finns även viss svårighet i att förutse vilken ålder som nya kommuninvånare kommer att ha. Det kan vara av stor betydelse om tex ett barn är 3 eller 6 år vid inflyttning i kommunen för vilken verksamhet, som främst kommer påverkas. Bollebygds kommun påverkas även av etableringslagstiftningen som reviderades 1 mars 2016.

Folkmängd i Bollebygds kommun efter åldersklass¹

	2017	2018	2019	2020	2021	2022	2023	2024	2025	2026
0-5	708	750	775	868	951	1032	1108	1168	1263	1360
6-9	540	543	566	584	612	668	694	741	804	866
10-12	382	395	421	456	480	480	508	522	563	590
13-15	347	374	383	405	419	443	467	480	474	495

1.2 Förskola

I Bollebygds kommun finns det sex förskolor, varav fyra är i Bollebygd, en i Olsfors samt en i Töllsjö. På en av förskolorna (Ekdalen) i Bollebygds tätort är den pedagogiska omsorgen för barn som har behov av omsorg kvällar, nätter och helger lokaliserad. Det har hittills varit svårt att i förhand beräkna behovet av denna omsorg och behovet varierat stort över tid.

I mars 2017 utökades antalet förskoleplatser i Bollebygds centralort då en ny avdelning startades i anslutning till Krokalds förskola. Det innebär att det numera finns 400 förskoleplatser i centralorten.

Antalet förskoleplatser ser från 201710-01 ut på följande sätt:

¹ Befolkningsprognos 2017-2026 Bollebygds kommun, Statisticon (50 % alternativet)

	Bollebygds tätort	Olsfors	Töllsjö	Totalt
170801	400	90	80	570

Antalet inskrivna barn i förskolan 20171015 beräknas per ort se ut på följande sätt:

	Bollebygds tätort	Olsfors	Töllsjö	Totalt
Inskrivna barn 171015	365	75	50	490

I förskolan går barn mellan 1-5 år, antalet barn i den åldern förväntas fram till 2020 se ut på följande sätt²:

	2017	2018	2019	2020	2021	2022	2023	2024	2025	2026
1-5 åringar	590	620	636	684	720	750	780	800	836	871

I oktober 2016 var 83 % av antalet barn i åldern 1-5 år inskrivna i förskola³. Då antalet inskrivna barn varierar under året i förskolan, främst med anledning av att det under våren är även 6-åringar inskrivna behöver det tas i beaktande när antalet förskoleplatser beräknas för framtiden.

Det är en stor differens mellan antalet barn i förskolan när man räknar med 6-åringarna och det är även den erfarenheten som finns i förvaltningen att det är betydlig skillnad i antalet barn under våren jämfört med hösten. Att planera antalet förskoleplatser utifrån det lägre antalet kommer med stor sannolikhet innebära att inte alla som önskar plats kommer kunna erbjudas det inom de 4 månader som är lagstadgat (Skollagen 2010:800, 8 kap § 14).

1.3 Förskoleklass, grundskola, fritidshem

1.3.1 Örelundskolan

Örelundskolan är redan idag en trång skola. Ett försök att komma till rätta med detta skedde 2015 då man planerade för en utbyggnad/tillbyggnad på befintlig skola. I det lokalprogrammet fanns följande skrivning ”för att Örelundskolan ska klara av att ge ca **150** elever, varav ca **90** är inskrivna på fritidshemmet, en god lärandemiljö behöver lokalerna anpassas”

Idag finns 154 inskrivna elever på skolan och 103 elever på fritidshemmet.

Då skolan ligger nära järnvägen beviljades inte ansökan. En renovering och ombyggnation inom befintlig byggnad gjordes då. Denna var bra för stunden, men uppfyller inte skolans behov på sikt. Redan läsåret 2017/2018 kommer det att vara så många barn i förskoleklass så två grupper måste skapas. Genom förändring av Kastanjen kommer man att lösa utökningen av grupper, men det stora problemet återstår gällande kökets kapacitet.

² Befolkningsprognos 2017-2016 Bollebygds kommun, Statisticon tabell 4A

³ <http://skolnet.skolverket.se/polopoly/kommunblad/17vt/bollebygd.pdf>

Förutom kommunens egna elever finns varje år en grupp barn som söker till Örelundskolan från Borås kommun angränsande till Olsfors. Det har de senaste åren varit 2-5 elever/årsklass som kommer över kommungränsen.

Augusti 2017 har Örelundskolan 154 elever fördelade på sju klasser (Fk – åk 6). Förutom dessa grupper finns 103 barn i fritidshemmet på skolan.

Skolan behöver anpassas efter ett något större elevantal än vad det har kapacitet för.

Beräknat elevantal Örelundskolan.

	2017	2018	2019	2020
F-6	154	160	155	153
Fritidshem	103	107	104	103

1.3.2 Fritidshem

Antalet barn på Bollebygds kommuns fritidshem har de senaste åren ökat markant. Detta behöver tas hänsyn till då allt fler av kommunens elever vistas inom skolans omsorg. Siffrorna i nedanstående tabell är från augusti 2014-2017.

	Bollebygdskolan F-6	Töllsjöskolan	Örelundskolan
2017	285	67	103
2016	280	62	94
2015	260	61	77
2014	246	45	74

1.3.3 Bollebygdskolan F-6

Januari 2017 stod den nya Bollebygdskolan F-6 klar för inflyttning. Skolan är byggd för 450 elever och i oktober 2017 finns 447 elever, vilket innebär att skolan i princip är full när inflyttning sker. Dessutom finns 285 barn registrerade i skolans fritidshem. Det finns dock en svårighet att i lokalerna organisera verksamheten så att den skapar en tydlig struktur över skoldagen för sju årskurser (förskoleklass tom årskurs 6). Med anledning av detta har man sedan skolan stod klar haft en årskurs kvar i den gamla skolbyggnaden och från höstterminen 2017 är det förskoleklassen som är lokaliserad i dessa lokaler.

Den förändringen i folkmängd som är synliggjord i tabellerna i dokumentet samt kommer främst att påverka Bollebygds centralort och därmed är det i huvudsak Bollebygdskolan F-3, 4-6 samt 7-9 som kommer ta emot det ökade elevantalet det innebär.

Upptagningsområdet är förskolorna inne i Bollebygd samt Hindås. Gaddenskolan har klasser på 22 elever. Då föräldrarna gör ett aktivt val till Gaddenskolan finns här en osäkerhet i antal barn till Bollebygdskolan F-2 och 3-6. Skulle ingen förälder välja kommunens fristående skola har kommunen skyldighet att placera även dessa barn.

Beräkning av antalet elever på Bollebygdskolan F-6 2017-2026

	17/18	18/19	19/20	20/21	21/22	22/23	23/24	24/25	25/26	26/27
F-3	261	275	286	298	307	317	327	337	348	361
4-6	186	196	204	213	219	227	234	241	249	258
F-6	447	471	490	511	526	544	561	578	597	619

1.3.3 Bollebygdskolan 7-9

Bollebygdskolan 7-9 tar emot samtliga elever i Bollebygds kommun. Eleverna kommer från Bollebygdskolan 3-6, Töllsjöskolan, Örelundskolan och Gaddensskolan. Skolan byggdes 1980 och hade då för avseende att inrymma fyra parallella klasser i årskurserna 7-9. Det innebär 12 klasser med 25-30 elever i varje. I byggnaden finns även lokaler för elevhälsan, bestående av två skolsköterskor, en skolpsykolog och en skolkurator. Kommunens studie- och yrkesvägledare har också sin arbetsplats på skolan.

Bollebygdskolan 7-9 har idag⁴ 341 elever och i jämförelse kan nämnas att skolan hade 240 elever år 2013. Snittet är idag 29 elever per klass. Vid en genomgång av klassrummen på Bollebygdskolan 7-9 så visar det sig att i nästintill inga av dem kan det vara fler än 25 elever pga ventilation. De enda salar där det enligt ventilationen kan vara fler än 25 elever är i några av NO-klassrummen, här är det dock en säkerhetsrisk att vara ett för stort antal elever samt att det fysiska utrymmet inte tillåter det (i dessa klassrum finns det extra ventilation med anledning av tex dragskåp). För att kunna följa dessa angivna antal skulle alla klasser behöva vara max 25 elever, det är dock inte möjligt för att kunna få en fungerande organisation. Begränsningarna finns främst i antalet klassrum för möjligheten att schemalägga en sammanhållen skoldag men även i att alla lektioner ska vara lärarledda och då hålla den tilldelade budgeten. Med det antalet klasser som idag finns på skolan är det nästan en lektion som pågår i varje klassrum hela dagen (8.30-15). Det är stora svårigheter att i större utsträckning öka antalet klasser och elever på skolan mot idag.

Introduktionsprogrammen (IM) inom Bollebygds gymnasieskola är förlagd till Krafthuset sedan många år. Huvuddelen var tidigare elever som inte blev behöriga för nationella program i gymnasieskolan. De gick då ofta ett år på IM och kunde sedan börja nationella program i gymnasieskolan. Den gruppen har under de senaste åren blivit mindre då måluppfyllelsen förbättrats i grundskolan. En grupp som ökar är däremot ensamkommande flyktingbarn. Denna grupp kan inte heller förväntas bli behörig för vidare studier på ett år. Eleverna kommer inte längre att få plats i Krafthuset, då där endast finns plats för upp till 20 elever i dagens lokaler. Det finns också en pedagogisk fördel att eleverna finns i skolområdet för möjligheten till att organisera undervisningen till fler ämnen. Den integreringen har påbörjats från hösten 2016.

Årskurs 7-9 kommande år

2017	2018	2019	2020	2021	2022	2023	2024	2025	2026	2027	2028	2029	2030
341	374	383	405	419	443	467	480	474	495	511	527	543	559

1.4 Kök, tillagning

I Bollebygd finns tillagningskök på Bollegården, Eriksgårdens förskola Odensgårdens förskola samt på Krokdals kök. I dagsläget finns möjlighet till en liten utökning av portioner på dessa enheter. På Krokdals kök som är det största tillagningskök finns möjlighet att tillaga uppemot 100 ytterligare portioner men situationen i skolrestaurangen är mycket ansträngd, måltidsmiljön är inte optimal. Cirka 800 elever ska äta inom loppet av två timmar, rekommenderad tidpunkt för servering av skollunch är mellan kl 11-13. På Krokdals förskola som ligger i direkt anslutning till kök och skolrestaurang finns en matsal, där är det redan mycket trångt och barnen äter i flera omgångar.

⁴ 2017-10-01

1.5 Idrottshallar, fritid, föreningar

1.5.1 Idrott och föreningsliv

I Bollebygd finns en fullstor idrottshall med godkända mått för seriespel enligt riksidsrottsförbundets normer, samt ytterligare 3 st idrottshallar med mindre mått som inte är godkända för seriespel men fullt funktionella för lek och träning. Ytterligare en idrottshall finns i privat regi på friskolan Gadden även den för liten för seriespel av inomhusidrotterna, handboll, basket och innebandy.

På grund av de små möjligheterna till att kunna delta i seriespel har Bollebygds kommun inte kunnat uppmuntra och stimulera till ett ökat antal inomhussporter bland barn och unga, utan det är de stora bollsporterna handboll och fotboll som dominerar kommunens föreningsutbud.

I Bollebygds kommuns riktlinjer för stöd till föreningslivet står att läsa att kommunen ska stimulera till en bredd av aktiviteter i de kommunägda idrottshallarna.

I riktlinjerna står också att Bollebygds kommun ser vikten av att stödja föreningslivet för att:

- Föreningslivet lägger grunden till ett demokratiskt samhällsliv och social träning
- Föreningarna skapar ett utbud av aktiviteter
- Föreningslivet svarar för utbudet av idrottsverksamhet
- Föreningslivet organiserar frivilliginsatser
- Föreningslivet skapar grunden för folkhälsa och folkbildning
- Föreningarna skapar publikarrangemang och är ett stort ansikte utåt för Bollebygds kommun

1.5.2 Folkbildning

Under flera år har vi sett hur studieförbunden lämnar de små orterna och centraliserar sin verksamhet detta görs av två skäl, dels att det finns och är större tillgång på både deltagare och mötesplatser i de stora kommunerna samt att man har så olika syn på hur mycket man stöttar folkbildningens studiebidrag i mindre och större kommuner. Det är inte speciellt konstigt att man väljer att lägga en studiecirkel i Härryda eller Borås istället för Bollebygd då man får nästa det dubbla bidraget /deltagare där?

Vi kan inte påverka de ekonomiska ramarna för studiebidrag men vi kan skapa bra studiemöjligheter för studiecirklar på hemmaplan.

1.5.3 Kulturskolan

Bollebygds kulturskola är en samverkan med Härryda kommun och viktigt att påpeka är just samarbetet inom BoHäM. Samarbetet har utvecklats under åren och idag är det väl fungerande och positivt. Kulturskolan har i dagsläget 165 elevplatser fördelat på kurser i dans, drama, piano, gitarr, elbas och trummor. Kulturskolan har i dagsläget ingen kö.

Lokalerna för kulturskolan har inte varit vidare bra anpassade för verksamheten utan hittills har kommunen bara varit glada att man har lyckats lösa lokaler för verksamheten utifrån förutsättningarna på bästa sätt.

1.5.4 Skolbibliotek

Nuläge är ju att det finns ett skolbibliotek på varje skola. Eleverna i Bollebygds skolor lånar fler böcker än genomsnittseleven och i den statistiken vill kommunen fortsätta att vara på topp.

Skolbiblioteken ska utifrån sina förutsättningar kunna vara den centrala kulturella mötesplatsen på skolan. Bibliotek och framförallt de i skolan håller på att genomgå stora förändringar från att bara ha varit böcker till att bli det som kallas MIK- centrum (Media- och informationskunnighet).

1.5.5 Mötesplatser

I Bollebygd finns det mötesplatser för olika människor, tex i föreningslivet äger och förvaltar de flesta föreningarna sina egna anläggningar med olika framgång. På landsbygden finns också relativt stora tillgångar till mötesplatser via hembygdsgårdar, kyrkor och församlingshem. I tätorten finns flera kommunala mötesplatser, varav Bollebygdsskolan, Bollebygds bibliotek, Krafthuset och Bollegården utgör de största. Tillsammans skapar alla dessa stora möjligheter för människor att mötas.

Viktigt att fundera på vid nybyggnation är vilket flöde av människor vill kommunen ha på ett område? Man kan tänka olika scenario. Finns viljan att det ska sjuda av liv dygnet runt? Hur integreras åldrar? Hur integreras personalkategorier? Ska flödena av olika aktiviteter/verksamheter mötas eller inte? Ska alla äta på samma ställe? Parkering? Angöring? Entréer? Rumsupplevelsen både ute och inne. Idrottsplatsområde eller multiarena?

2. Beskrivning av behov

2.1 Förskola

Utifrån den ovan beskrivna beräknade befolknings ökningen i Bollebygds kommun och i synnerhet i Bollebygds tätort finns det behov av ytterligare en (eller??) förskola. En ny förskola bör inrymma minst 8 avdelningar, ev kan flera vara en fördel, samt att man i det tar hänsyn till att kunna lokalisera den pedagogiska omsorgen (omsorg på kvällar, nätter och helger) här. Genom att den förläggs på en större förskola bör behovet av omsorg samt att barnen enbart behöver vara på en förskola kunna mötas betydligt bättre än idag.

En förskola ska lokaler som är anpassade för den verksamhet som där ska bedrivas, det gäller så väl inomhusmiljön som utemiljön. Det är viktigt att det finns ytor som både bidrar till möten i större grupp, mindre grupp och även ytor/platser där barnen kan få vara i fred. Miljön ska stimulera till kreativitet, både vad gäller lek och lust att lära. Utomhusmiljön ska bidra till möjligheten att utforska och upptäcka. Det är viktigt att förskolan är en trygg plats för barnen, för att känna sig trygg vill barn ha närhet till en vuxen och att de är sedda. Det är därför viktigt att det inte finns utrymmen som är sådana att det inte är möjligt med insyn. Förskolans miljö ska vara anpassad för att kunna möta barn i åldrarna 1-5 år och så mycket som möjligt ska barnen ha möjlighet att klara av utan hjälp från vuxen. Därför är det viktigt att tex krokar i hallen, handfat, toaletter placeras i höjd som är lämplig för barn. Likaså ska fönster göra det möjligt för barnen att se ut genom, de behöver därför vara låga eller höga. Det ska vara möjligt att olika delar av förskolan möts genom att ska transparenta väggar, inomhus och utomhus ska mötas liksom de olika rummen inne i förskolan. När man kommer till förskolan ska man känna sig välkommen, en känsla av att vilja var där ska förmedlas. Det är även viktigt att tamburen blir en plats där barn och förälder kan vara för sig själva en stund.

Att bygga en större förskola (minst 8 avdelningar) bör ge möjlighet att avveckla förskolan Ekdalen. Det finns fördelar med en större enhet vad gäller förskolans kvalitet. Ekdalen kan med fördel användas till annan verksamhet inom Bollebygds kommun, vad kan avgöras först efter utredning.

Säkerhet är en viktig fråga för förskolan. Här behöver planeras så att både inrymning och utrymning⁵ fungerar för barns och personals trygghet.

2.1.1 Utemiljö⁶

För förskolor bör friytan placeras i direkt anslutning till förskolan och barnen bör själva kunna ta sig mellan byggnaden och friytan. Vid bedömningen av om friytan är tillräckligt stor bör hänsyn tas till både storleken på friytan per barn och till den totala storleken på friytan. Ett rimligt mått på friyta kan vara 40 kvm per barn i förskolan.

Forskning visar att den totala storleken på friytan helst bör överstiga 3000 kvm . På en gård som är mindre, oavsett antal barn, kan en barngrupp få svårt att utveckla lek och socialt samspel på ett sätt som tillgodoser deras behov (Mårtensson, Boldemann, o.a. 2009).

Friytan bör kännetecknas av varierande terräng – och vegetationsförhållanden, goda sol- och skuggförhållanden, god luftkvalitet samt god ljudkvalitet. Vid placering och anordnande av friytan bör särskilt beaktas friytans tillgänglighet, säkerhet och förutsättningarna för att bedriva ändamålsenlig verksamhet.

Alla barn ska kunna använda och vara delaktiga i utemiljön på förskolegårdar och skolgårdar. Tillgänglighet är en förutsättning för att alla barn ska kunna ta sig fram på gården och det ska vara lätt att orientera sig så att man känner sig trygg. Utemiljö behöver innehålla reträttplatser som erbjuder paus och återhämtning.

2.1.2 Personalutrymmen

Det är viktigt att det finns utrymmen som ger lärare, förskollärare och övrig personal goda förutsättningar att klara sitt uppdrag. Beroende på hur byggnaden ser ut kan troligen vissa lokaler samnyttjas mellan förskola och grundskola, viktigt är dock att beakta att många gånger är det samma tid som många är i behov av denna typ av lokaler.

Personalutrymmen ska ligga väl avskilda från de delar där barnen vistas. Det är viktigt att det inte är fönster som vetter ut mot förskolegård eller att personalutrymmena ligger i direkt anslutning till entréer där många barn rör sig tillsammans med sina föräldrar. Det är viktigt att personalen kan koppla bort och vara fokuserade på det arbete de ska göra i ett arbetsrum, det samtal man genomför. Likaså är det viktigt att kunna ha rast och paus utan att bli störd med arbetsrelaterade frågor av brukare.

Det är viktigt att det finns lokaler för arbetsrum där det på förskolan bör finnas en arbetsplats per 3 personal och samtidigt ska det kunna vara en per arbetslag/avdelning som arbetar där samtidigt. Arbetsrummet ska ha goda uppkopplingar för att kunna arbeta digitalt och det är viktigt att det är en belysning som är anpassad för skärmarbete.

På förskolan behöver det även finnas rum för samtal, detta rum bör ge plats för ca 6 personer. Med fördel kan det finnas ett rum för 6 personer och ett mindre där man kan inrymma 2 personer. Det mindre rummet kan då även vara ett alternativ till den som behöver tystnad och därför vissa tider kan ha svårt att vara i arbetsrummet, beroende på vad som ska göras.

⁵ Väpnat våld i skolan <http://www.skolverket.se/publikationer?id=3284>

⁶ Friyta för lek och utevistelse för förskolor och skolor, Boverket

På förskolan behöver det även finnas ett konferensrum där möten kan hållas med all personal som arbetar på förskolan. Detta rum behöver vara utrustat med inredning för att kunna ta del av ljud och bild gemensamt.

På förskolan behöver det finnas personalrum som ger den avkoppling och vila som är viktig under arbetsdagen. Enligt AFS 2009:2 ska dessa utrymmen vara inredda för möjlighet till vila. Det är viktigt att det inreds för möjlighet till socialsamarvaro samtidigt som det ska ge avkoppling från arbete. I rummet ska det även finnas köksutrymme med diskmaskin.. I ett personalrum är det troligt att ca 1/3 av personalen på förskolan vistas samtidigt, det är därför viktigt att storleken på det dimensioneras i relation till detta.

2.2 Förskoleklass, grundskola, fritidshem, introduktionsprogram

Att sitta om framtiden och fatta beslut på kort- och lång sikt kräver att man ser över samtliga faktorer och tar ställning utifrån dessa.

2.2.1 Örelundskolan

Redan läsåret 2017/2018 har skolan svårigheter att få plats med alla elever. Köket har nått sin maxkapacitet, arbetsmiljön är undermålig med slitna och gamla lokalerna. Skolrestaurangen klarar inte fler antal ätande än vad som är idag. Ny lösning måste till, till exempel att vid nybyggnation av förskola bygga tillagningskök alternativt bygga ut och renovera befintligt kök och restaurang. Det är ej möjligt pga platsbrist. Då även förskolan är trångbyggda så krävs en lösning för hela utbildningsverksamheten i Olsfors.

Då många elever börjar i förskoleklass behöver dessa delas i två grupper. Enligt förvaltningen kommer skolan därefter att bli en två-parallellig skola, alltså två grupper i varje årskurs. Här finns flera sätt att tänka på lösningar.

- Örelundskolan blir en F-3-skola då eleverna i årskurs 4-6 går inne i Bollebygd.
- Dagens lokaler för Söråns förskola tas i bruk för förskoleklass till årskurs 3. Årskurs 4-6 går då i dagens Örelundskola. Här krävs en nybyggnation av en förskola med 6-8 avdelningar.

2.2.2 Bollebygdskolan F-6

Utifrån beslut gällande Olsfors skola och förskola kan Bollebygdskolan F-2 och 3-6 påverkas. Oberoende om man flyttar 4-6 eller drar om gränsen för skolskjutsarna kommer antalet elever att öka. Ökningen är cirka en klass per årskurs.

Nya områden med bostäder i centrala Bollebygd är under uppbyggnad och i planeringsstadiet. Redan nu behöver Bollebygds kommun planera för hur nya kommuninvånare i centralorten ska få sin skolgång tillgodosedd i förskoleklass till årskurs 6.

2.2.3 Bollebygdskolan 7-9

Idag har Bollebygds kommun fler än 9 000 invånare och beräknas vara 10 000 i början av 2020-talet. Detta kommer att märkas tydligt inom våra verksamheter. Redan idag är Bollebygdskolan 7-9, en skola med allt för många elever i varje klas. Flera av skolans salar rymmer inte dagens klasser med upp till 30 elever. På sikt kommer skolan att behöva ha fem klasser i varje årskurs. Det innebär krav på nybyggnation.

Lokalerna behöver vara flexibla för att kunna möta den undervisningsmiljö som framtidens skola ställer krav på. Skolan bör möta behovet av alternativa lärmiljöer och möjlighet till variation av

möblering samt variation av teknisk utrustning. Flexibel skola innebär också att kommunen ska kunna ta emot den ökade befolkningen utan att lokaler begränsas. Ledorden för skolan bör vara respekt, öppenhet, samarbete, flexibilitet och mångfald. Framtidens skola arbetar med differentiering för att möta alla barn – de som har särskilda behov för att kompensera men också de som är särbegåvade. Skolan bör ha en god digitaliserad miljö⁷ för lärande men också som ett demokratiskt uppdrag.

Säkerhet är en viktig fråga för skolan. Här behöver planeras så att både inrymning och utrymning⁸ fungerar för elevers och personals trygghet.

Skolan är till för alla elever. Här behöver alla aktörer tänka till så att den är tillgänglig oavsett elevers svårigheter.

2.2.4 Utemiljö⁹

För skolor och fritidshem årskurs F-6 bör friytan placeras i direkt anslutning till skolan eller fritidshemmet och eleverna bör själva kunna ta sig mellan byggnaden och friytan. För skolor årskurs sju till nio bör friytan placeras i direkt eller i nära anslutning till skolbyggnaden. Eleverna bör självständigt kunna ta sig mellan byggnaden och friytan. Vid bedömningen av om friytan är tillräckligt stor bör hänsyn tas till både storleken på friytan per barn och till den totala storleken på friytan. Ett rimligt mått på friyta kan vara 30 kvm per barn i grundskolan.

Forskning visar att den totala storleken på friytan helst bör överstiga 3000 kvm . På en gård som är mindre, oavsett antal barn, kan en barngrupp få svårt att utveckla lek och socialt samspel på ett sätt som tillgodoser deras behov (Mårtensson, Boldemann, o.a. 2009).

Entréerna för gående och cyklande bör placeras i förhållande till barnens färdväg till skolan. Väl placerade cykelställ, gärna under uppsikt från byggnaden är viktigt för att ge bästa möjliga förutsättningar för barnen att själva ta sig till skolan.

Alla unga ska kunna använda och vara delaktiga i utemiljön på skolgårdar. Tillgänglighet är en förutsättning för att alla elever ska kunna ta sig fram på gården och det ska vara lätt att orientera sig så att man känner sig trygg. Utemiljö behöver innehålla reträttplatser som erbjuder paus och återhämtning.

2.2.5 Personalutrymmen

Det är viktigt att den goda kultur, som idag finns på Bollebygds skolan 7-9 där lärarrummet alltid finns öppet för eleverna, bevaras.

Det är viktigt att det finns utrymmen som ger lärare och övrig personal goda förutsättningar att klara sitt uppdrag. Lärarkyrket pågår inte enbart i klassrummet utan även utanför. Beroende på hur byggnaden ser ut kan troligen vissa lokaler samnyttjas mellan förskola och grundskola, viktigt är dock att beakta att många gånger är det samma tid som många är i behov av denna typ av lokaler.

I ett personalperspektiv är det viktigt att kunna koppla bort och vara fokuserade på planeringsarbete i tex ett arbetsrum, eller i olika typer av samtal som ingår i uppdraget. Arbetsrummet ska ha goda uppkopplingar för att kunna arbeta digitalt och det är viktigt att det är en belysning som

⁷ Nationell strategi för digitaliserande av skolväsendet <http://www.skolverket.se/publikationer?id=3621>

⁸ Våpnat våld i skolan <http://www.skolverket.se/publikationer?id=3284>

⁹ Friyta för lek och utevistelse för förskolor och skolor, Boverket

är anpassad för skärmarbete. Likaså är det viktigt att kunna ha rast och paus utan att bli störd med arbetsrelaterade frågor av elever och vårdnadshavare.

På skolan behöver det finnas olika typer av rum för samtal, alltifrån grupper på ca sex personer upp till hela arbetsgruppen. Det stora rummet behöver vara utrustat med inredning för att kunna ta del av ljud och bild gemensamt.

På skolan behöver det finnas personalrum som ger den avkoppling och vila som är viktig under arbetsdagen. Enligt AFS 2009:2 ska dessa utrymmen vara inredda för möjlighet till vila. Det är viktigt att det inreds för möjlighet till social samvaro samtidigt som det ska ge avkoppling från arbete. I rummet ska det även finnas köksutrymme med diskmaskin.

2.3 Kök, tillagning

För en ny förskola samt skola krävs nybyggnation av ett tillagningskök som kan tillgodose måltider till det antal som lokalerna ska inrymma, det är också rekommenderad och av vinst att det finns möjlighet att utöka antalet portioner för att möta kommande behov samt möjlighet att kunna avlasta Krokdals kök.

Tillagningsköket ska vara till ytan anpassad med funktionella ytor/utrymmen, möjlighet till matlagning från grunden i största möjliga utsträckning, ergonomi och säker hantering ska genomsyra planeringen. Det ska finnas goda möjligheter att separera och förvara råvaror likväl som beredningsytor. Till exempel bör det finnas möjlighet till matlagning på varierande sätt i samma maskin, gärna motsvarande "Frima cooking center" (energisnål köksmaskin med flera inbyggda funktioner för tillagning på varierande sätt och ökad effektivitet och flexibilitet) eller likvärdigt ska finnas i beredningen. Specifika ytor begränsningar så som kök för specialkost samt möjlighet att kunna baka

Hänsyn ska tas till miljö och klimat med ett helhetsperspektiv ur miljösynpunkt. Såväl till energieffektivitet, energi och vattenförbrukning samt lång livslängd maskiner.

Hänsyn till buller och ljudnivå är viktig för såväl kök som restaurang. För att hålla ned bullernivån i köket är det lämpligt med separata rum för bullrande maskiner (diskrum, renseri, etc). Diskinlämning skall utformas så ljud inte kan spridas ut i matsalen. Öppen inlämning direkt mot matsal är inte tillåten. Buller från diskrum skall tas omhand så att det inte tränger ut i köket och leder till en dålig ljudmiljö för kökspersonalen.

Tillhörande servering med restaurangkänsla i anslutning till kök. Framtidens skolmat och den pedagogiska måltiden i centrum, maten blir allt viktigare och mer integrerad i verksamheten, måltiden som en central del i förskolan och skolan, som kan mätas utifrån kvalitetsaspekter.

Ett exempel kan vara att yngsta barnen har en egen del av matsalen med speciell ljuddämpning i golv och tak och som kan ljud- och ljusanpassas till exempel för synskadade elever

2.3.1 Omklädningsrum

Personal som arbetar i kök måste ha ett eget omklädningsrum, det måste vara placerat så att man når det utan att passera genom tillagningsdelen. Det är viktigt att utrymmet utformas så att gällande lagar och föreskrifter kan efterlevas.

2.3.2 Personalutrymme

Den personal som arbetar i tillagningsköket behöver ha ett eget personalutrymme, detta för att de ska kunna uppfylla de hygienkrav som de enligt lag är skyldiga att följa.

2.4 Lokalvård

För att kunna underhålla och bibehålla fräscha lokaler på lång sikt krävs ett bra grundtänk utifrån lokalvårdsperspektiv. Inredning ska vara tålig och den långsiktiga kostnaden för drift och underhåll ska vara låg. Välj material med låg egenemission och lågemitterande under de förhållanden som det ska användas i. Känsligheten för påverkan från andra material eller fukt ska beaktas. Inga material/ytskikt innehålla ämnen som klassas som är allergiframkallande eller på annat sätt kan påverka hälsan eller välbefinnandet. Vid val av golvmaterial ska hänsyn tas till det dagliga/periodiska underhållet. Inte lägga linoleumgolv i entréer, matsalar, toaletter och dusch/omklädningsrum, det vill säga i lokaler som behöver våttorkas. Om möjligt bör golvet ha en uppvikta sockel.

Entréer bör förses med skrapgaller utomhus och efterföljande textil gummimatta inomhus som torkar av skorna. Kapprum bör ha en egen ingång och med möjlighet till bra utrymme att hänga ytterkläder samt förvaring av extrakläder. Vägghängda skohyllor ska finnas i tillräcklig omfattning i de förskolor och skolor där ytterskorna tas av. Förvaring i skåp ska väljas före öppna hyllor, skåpen ska vara sådana som går från golv till tak eller har sluttande överdel. Fast inredning som samlar damm ska undvikas, till exempel högt belägna horisontella ytor såsom rör, armaturer, inte takanslutna skåp och lösa innertak.

Det måste finnas ett ändamålsenligt teknikrum för lokalvård. Maskiner och städmaterial ska ingå i projektet som är anpassade till att ge bra vård och underhåll till materialet.

2.4.1 Omklädningsrum

Det krävs eget omklädningsrum för lokalvården då de har krav att byta om till arbetskläder innan de kan påbörja sitt arbete. Omklädningsrummet kan med fördel placeras i anslutning till personalutrymmen (som lokalvården kommer nyttja gemensamt med förskola och skola).

2.5 Idrottshallar, fritid, föreningar

2.5.1 Idrottshall- Föreningsliv

En idrottshall/sporthall (inte arena storlek, men nationella mått för seriespel) skulle göra Bollebygds kommun attraktiv som idrottsarena för våra förenings seriespel (en ny hall kanske även skulle locka närliggande kommuners seriespelande lag att få en bra ny hemma arena via tex BoHäM). Det är dock viktigt att kopplingen till de idrottshallar som redan finns i området finns kvar och att man samverkar och låter föreningslivet ta fortsatt stort ansvar för de anläggningar de nyttjar även om de är kommunalt ägda. Det kräver vid en nybyggnation att man lägger extra krut på att underlätta för allmänhet och föreningar vid just idrottshall. Lätt att boka, lätt att ta sig in, bra parkering, läktare, cafémöjligheter samt bra tillgänglighet för funktionsnedsatta.. Goda möjligheter att "samla laget" och att byta om, kanske tillgång till föreningskanslier och förråd utifrån dialog och behov.

2.5.2 Folkbildning/Studieverksamhet

Om man vill nyttja skolan för detta ändamål på kvällar och helger när skolverksamheten inte är igång så finns det egentligen inget nytt framgångsrikt koncept på det vad jag har sett utan på samma sätt som diskussionerna gick på 80-talet vid byggnation av integrerade kommunala centrum (och på samma sätt som Bollebygdsskolan är byggd) så är det smidigast att lägga de lokaler som nyttjas flest av dygnets timmar närmast entrén och sedan jobba sig inåt med lås och larmceller i flera steg så att så få kvadratmeter som möjligt som inte används står olarmade och att man får ett så bra nyttjande av lokaler som möjligt.

2.5.3 Kulturskola

Det är viktigt att se helheten i all verksamhet i Bollebygdskommun och behovet hos kulturskolan är mer anpassade lokaler och kanske inte så mycket nya och växande på samma sätt. Därmed skulle som tidigare diskuterats en anpassning av A-huset på nuvarande Bollebygdsskolan vara det bästa för kulturskolans utveckling. Det skulle ge ökade möjligheter till fler gemensamma projekt samt möjlighet till ensemblespel. På sikt kanske man kan se ett kulturcentrum för kreativt musikskapande i huset med möjligheter till studio, blackbox, danslokaler samt replokaler. Lokalerna kräver dock en viss renovering för ändamålet samt en tillgänglighetsanpassning av dagens mått och regler.

2.5.4 Skolbibliotek

En ny skola kräver också ett nytt och modernt skolbibliotek anpassat för vår generations elever, oavsett ålder så använder elever digitala hjälpmedel. I kombination med litteratur så blir denna plats skolans kulturella och litterära centrum. Ett skolbibliotek ska precis som övriga skolan också ge utrymme för åsikter och en plats för skapande av inflytande och delaktighet. Skolbiblioteket ska också vara skolans MIK (media- och informationskunnskap)– centrum där skolbibliotekarien spelar en stor roll i utvecklingen av demokrati, litteratur och mediafrågorna på skolan.

2.5.5 Mötesplatser

Ovan nämnda mötesplatser skapar ett bra kluster för Bollebygdskommunens att mötas. Dock har det hörts många röster om vad som saknas, mer än det som finns. Bollebygdskommunens nya invånare flyttar hit oftast från större orter och vi har flera ggr hört önskemål om simhall, ishall, konstgräsplaner och eljusspår. För skolans utveckling så har vi lärt en del av den nya matsalen på Bollebygdsskolan och sett att fram till kl 16.00 på vardagar så är det just en matsal och svårt att använda till annat. Tillgänglighet och iordningställande vid andra arrangemang tar mycket tid i anspråk. Behovet av en mer anpassad möteslokal med amfi/biosittning för kulturarrangemang, konferenser, politiska möten, personalträffar mm som inte kräver så mycket arbete i iordningställande skulle absolut gynna Bollebygd att bli en bättre mötesplats.

3. Hållbarhet

3.1 IT

Om framtiden vet vi inte mycket men kan med säkerhet säga att vi mer och mer kommer använda oss av digitala verktyg. Det är därför viktigt att det finns ett nätverk som ger möjligheter och fungerar lika väl i alla hörn av en ny byggnad. Oavsett ålder kommer barn och elever att utrustas med fler digitala verktyg än idag (nationell IT-strategi¹⁰).

3.2 Miljö

Hänsyn kring byggmaterial, ventilation, inredning, färg, textilier med mera. Förskolan ska kunna leva upp till begreppet "Giftfri förskola" Alla lokaler ska leva upp till att vara miljömedvetna och anpassade för framtiden i form av miljöval.

Till en ny byggnad är det viktigt att det finns utrymmen för källsortering, i en byggnad med förskola, skola, måltid och lokalvård blir det en mängd olika avfall. Det behöver därför finnas miljörum som har utrymme för att väl kunna sortera detta.

¹⁰ Förslag på nationell IT-strategi för skola och förskola <http://www.skolverket.se/publikationer?id=3621>

3.3 Lokaler ska fungera över tid

Det är viktigt att det byggs lokaler som kommer att fungera i många år framåt, det får inte finnas begränsningar i form av tex antal toaletter. Lokalerna får inte heller utformas på så sätt att det inte kommer vara möjligt att fortsatt ha en modern undervisning i lokalerna även i framtiden.

3.4 Modern teknik

Det är av största vikt att lokaler utformas och inreds med varierad teknisk utrustning som bidrar till kreativitet. Infrastrukturen måste kunna hantera 1:1 samt att det är möjligt att under tid variera utrustning.

3.5 Energieffektivitet

Hänsyn behöver tas till tidigare fattade beslut i kommunen kring detta. Det är viktigt att möta framtiden och den teknik som finns för att bygga hållbart så väl i tid som energiutnyttjande.

3.6 Transporter

Transporter till och från förskola, skola och kök måste anordnas på ett säkert sätt. Det är troligt att näst intill alla barn på en förskola kommer med bil dit och likaså kommer många av eleverna till en skola med någon form av transportmedel. Beroende på lokalisering kan det variera.

4. Platsen ska ha en känsla av

Känslan ska vara att alla är välkomna till området oavsett ålder, kön, etnicitet, sexuell läggning, religion, könsöverskridande identitet eller uttryck, funktionsnedsättning.

5. Förvaltningen anser

- Att en ny grundskola som ersätter nuvarande Bollebygds skolan 7-9 bör byggas i Bollebygds centralort. Skolan bör inrymma 600 elever för att klara av det som är känt fram till 2026 samt en viss ökning även därefter. En ny skola ska byggas så att all undervisning kan genomföras på skolan, skoldagen kan förläggas sammanhållande samt att byggnaden så väl inne som ute bidrar till att elevernas måluppfyllelse är hög.
- Att nuvarande Bollebygds skolan 7-9 anpassas så att Bollebygds skolan F-3 och 4-6 kan lokaliseras även till den delen av byggnaden. Utrymme bör även ges för kulturskola, utökad elevhälsa samt administrativa lokaler för måltid- och lokalvård.
- Att en förskola för 160 barn bör byggas i Bollebygds centralort, där verksamheten kvällar, nätter och helger kan vara.
- Att vidare utreda om det i samband med en nybyggd förskola är möjligt att avveckla Ekdalens förskola, beslut om detta bör tas längre fram i processen.
- Att planering av en skola för åk F-6 i Bollebygds centralort startar för att kunna möta det ökade elevantalet som prognosen visar.
- Att förskola och skola i Olsfors bör startas upp som eget projekt.

6. Framtiden

Om vi ser längre fram, kan vi se att det med den växttakt, som är just nu finns det verksamheter som behöver beaktas.

- SFI
- Folkbildning/studieförbund

- Elevhälsa
- Grundsärskola
- Bibliotek
- Kulturskola
- Möteslokaler, samlingsal som ej är kombinerat med matsal
- Alternativa lokaler för fritid, ex biograf, teater, dans

§116

BON2017/364

Lokalisering av förskola, skola åk 7-9, kök samt kultur**Beslut**

Bildnings- och omsorgsnämnden föreslår kommunstyrelsen besluta att förorda alternativ 1 ("Kulla") för lokalisering av ny skola och förskola samt notera ett tillägg till lokalprogrammet under punkt 2.5.1 Idrottshall: " Erfarenheter av befintliga parasporthallar skall beaktas (ex.Borås) för att även de med funktionsvariation skall kunna nyttja hallen på bästa sätt"

Ärendet

Bildning- och omsorgsnämnden beslutade 2016-11-15 att skicka lokalprogrammet vidare till samhällsbyggnadsnämnden för vidare bearbetning samt kommunstyrelsen för information. Därefter har det fortsatt varit en process i samverkan mellan bildning- och omsorgsförvaltningen samt samhällsbyggnadsförvaltningen. Då ärendet behandlades på kommunfullmäktige 2017-06-08 beslutades att en ny förskola samt skola för åk 7-9 ska byggas men att det fortsatta arbetet ska inledas med en bredare politisk förankring samt revidering av behovsanalys, utbyggnadstakt samt omfattning och storlek.

Lokalprogrammet är uppdaterat utifrån nuläget och den befolkningsprognos som är presenterad av Statiscon som gäller för 2017-2026. Befolkningsprognosen är baserad på Bollebygds byggplaner för perioden. De planerna finns mestadels i Bollebygds centralort och dit sker mest inflyttning.

Samhällsbyggnadsförvaltningen fick vid PSG (politisk styrgrupp) 2017-08-14 (då förankringsprocessen för "nya skolan" var på dagordningen) i uppdrag att göra en mycket översiktlig analys av de olika lokaliseringsförslag som lyfts fram.

Tjänstemän från bildnings- och omsorgsförvaltningen samt samhällsbyggnadsförvaltningens olika enheter har deltagit i framtagande av lokaliseringsutredningen. Samhällsbyggnadsförvaltningen har uppfattat tre alternativa platser för lokalisering, varvid dessa har bedömts.

Alternativ:

- 1) Kullaområdet
- 2) Varpås
- 3) Flera mindre skolor utspridda i Bollebygd tätort

En mycket översiktlig analys avseende lokaliseringsförslag redovisades vid planberedningen den 30 augusti, 2017.

Den 11 september 2017 redovisades den översiktliga analysen även vid möte för PSG (politisk styrgrupp).

Vid planberedningen den 10 oktober 2017 gavs samhällsbyggnadsförvaltningen i uppdrag att med lokaliseringsunderlaget som grund, skriva fram ett ärende för beslut om lokalisering så att detaljplanarbetet kan fortskrida.

Kommunstyrelsen skall fatta ett samlat beslut efter synpunkter från samhällsbyggnadsnämnden samt bildnings- och omsorgsnämnden.

Lokaliseringsförslagen har bedömts utefter tre nivåer i förhållande till varandra (grönt-gult-rött).

Sedan lokaliseringsutredningens framskrivande har strategisk mark vid Kulla förvärvat.

Faktorer för bedömning:

För att kunna ta ställning till de olika lokaliseringsalternativen har konsekvensanalysen gjorts mot bakgrund av olika faktorer (se bilaga).

Bedömningsfaktorer:

- 1) Uppfyllelse utifrån BON:s lokalprogram
- 2) Markinnehav
- 3) Detaljplan (påverkar tidplan)
- 4) Infrastruktur
- 5) Kollektivtrafik
- 6) Miljöaspekter
- 7) Ekonomi
- 8) Tidsaspekt
- 9) Kompetensförsörjning

Samhällsbyggnadsförvaltningens och bildnings- och omsorgsförvaltningens samlade bedömning är att alternativ 1 (Kulla) är det mest lämpliga alternativet.

Ekonomiska förutsättningar

Vald placering påverkar kommunens budget beroende på vilken slutlig placering som väljs.

Bildnings- och omsorgsförvaltningens förslag till beslut

Bildnings- och omsorgsnämnden föreslår kommunstyrelsen besluta att förordna alternativ 1 (Kulla) för lokalisering av ny skola och förskola.

Tilläggsyrkande

Ulf Rapp (S) med (S), (V) samt (MP) yrkar att:

Tillägg till lokalprogrammet BON2017/364

Under punkt 2.5.1 Idrottshall: " Erfarenheter av befintliga parasporthallar skall beaktas (ex.Borås) för att även de med funktionsvariation skall kunna nyttja hallen på bästa sätt".

Ordföranden frågar om förvaltningens förslag kan antas och finner att så sker.

Ordföranden frågar om tilläggsyrkandet från (S), (V) samt (MP) kan antas och finner att så sker.

Protokollsanteckning

Fredrik Olofsson (C) lämnar en anteckning:

"Jag, Fredrik Olofsson (C) förespråkar Varpåsalternativet"

Protokollsanteckning

Joachim Stanicki (SD) och Lisette Vermeulen (SD) lämnar en anteckning, se bilaga nedan

Beslutsunderlag

- Lokalisering av förskola, skola åk 7-9, kök samt kultur
- Konsekvensanalys 2017-10-26
- Lokalprogram förskola grundskola kök och kultur - reviderat 171020

Skickas till

Kommunstyrelsen

Samhällsbyggnadsnämnden



Protokollsanteckning BON 2017-11-27 angående Lokalisering av förskola samt skola åk 7-9

Vi ogillar att det byggs på åkermark samt att vi föredrar mindre skolor. Elever i lägre skolåldern gynnas av mindre skolor på flera plan. Små skolor fostrar bättre samhällsmedborgare än stora skolor, mer engagemang och respekt. Eleverna lär sig samarbeta med varandra oavsett ålder, kön och intressen. Föräldrar engagerar sig oftast mer i den lilla skolan vilket leder till positiv inverkan på elevernas skolframgångar.

Joachim Stanicki (SD)

Lisette Vermeulen (SD)

§1

KS2017/52

Nybyggnation av skola för årskurs 7-9, förskola, samt allaktivitetshall i Bollebygds tätort (lokalisering)

Beslut**Arbetsutskottets förslag till kommunstyrelsen**

Alternativ 1 ("Kulla") rekommenderas för lokalisering av ny förskola samt skola för årskurs 7-9 i Bollebygds kommun.

Ärendet

För att klara försörjningen av elevplatser i Bollebygds kommun behövs en ny skola med kapacitet för minst 500 elever och en förskola med 8 avdelningar/plats för 160 barn. Förutom utökad behov av skol- och förskolelokaler finns i anslutning till den nya skolan behov av allaktivitetshall, lokaler för kulturskolans undervisning samt skolbibliotek. Skolan behöver vara klar för inflyttning årsskiftet 2021/2022, under förutsättning att en detaljplan är klar.

Kommunfullmäktige gav på sammanträde i juni 2017 i uppdrag till samhällsbyggnadsnämnden att tillsammans med bildnings- och omsorgsnämnden planera ny förskola och skola för årskurs 7-9. Fullmäktige beslutade också att med hänsyn till diskussionen om kommunens tillväxttakt och den kraftigt försämrade ekonomin bör den fortsatta planeringen inledas med en bredare politisk förankring i likhet med tidigare skolbyggnation, samt en reviderad behovsanalys vad avser projektets omfattning, storlek och utbyggnadstakt.

Samhällsbyggnadsförvaltningen fick vid sammanträde med kommunens politiska samordningsgrupp (PSG) i augusti 2017 (då förankringsprocessen för "nya skolan" var på dagordningen) i uppdrag att göra en mycket översiktlig analys av de olika lokaliseringsförslag som lyfts fram. Tjänstemän från bildnings- och omsorgsförvaltningen samt samhällsbyggnadsförvaltningens olika enheter har deltagit i framtagande av lokaliseringsutredningen. Samhällsbyggnadsförvaltningen har uppfattat tre alternativa platser för lokalisering, och dessa har bedömts. En mycket översiktlig analys avseende lokaliseringsförslag redovisades vid planberedningens sammanträde i augusti 2017. I september 2017 redovisades den översiktliga analysen även för PSG. Vid planberedningens möte i oktober 2017 ges samhällsbyggnadsförvaltningen i uppdrag att med lokaliseringsunderlaget som grund skriva fram ett ärende för beslut om lokalisering av den nya skolan så att detaljplanarbetet kan fortskrida.

Samhällsbyggnadsnämnden har behandlat ärendet den 13 november 2017, § 202, och lämnat följande förslag till kommunstyrelsen angående placering av den nya skolan; Alternativ 1 ("Kulla") rekommenderas för lokalisering av ny förskola samt skola för årskurs 7-9 i Bollebygds

kommun. Sandra Eliasson (C) reserverade sig mot samhällsbyggnadsnämndens beslut.

Bildnings- och omsorgsnämnden har behandlat ärendet den 13 november 2017, § 202, och lämnat följande förslag till kommunstyrelsen angående placering av den nya skolan; Alternativ 1 ("Kulla") rekommenderas för lokalisering av ny skola och förskola. Nämnden föreslår också ett tillägg till lokalprogrammet under punkt 2.5.1 Idrottshall: " Erfarenheter av befintliga parasporthallar ska beaktas (t ex som i Borås) för att även de med funktionsvariation ska kunna nyttja hallen på bästa sätt".

Ledamöternas förslag till beslut

Peter Rosholm (S) föreslår att alternativ 1 ("Kulla") ska rekommenderas för lokalisering av ny förskola samt skola för årskurs 7-9 i Bollebygds kommun. Förslaget antas.

Beslutsunderlag

- §202 SBN Lokalisering av förskola samt skola för årskurs 7-9
- Lokalisering av förskola samt skola
- §116 BON Lokalisering av förskola, skola åk 7-9, kök samt kultur
- Konsekvensanalys 17-10-26
- Lokalprogram förskola grundskola kök och kultur - reviderat okt 2017
- §89 KF Nybyggnation av skola för årskurs 7-9, förskola, samt allaktivitetshall i Bollebygds tätort

Skickas till

Kommunstyrelsen

§5

KS2017/52

Nybyggnation av skola för årskurs 7-9, förskola, samt allaktivitetshall i Bollebygds tätort (lokalisering)

Beslut

Alternativ 1 ("Kulla") fastställs för lokalisering av ny förskola samt skola för årskurs 7-9 i Bollebygds kommun.

Reservation

Martin Bengtsson (M) reserverar sig mot kommunstyrelsens beslut.

Yvonne Andrén (C) reserverar sig mot kommunstyrelsens förslag med följande motivering: Miljöbalkens skrivning är tydlig i att: "Byggnation på jordbruksmark ska endast ske om det inte finns andra alternativ". I detta fall är det inte så, utan det finns det två utredda möjliga lösningar av vilka jag starkt förespråkar alternativ Varpås. Konsekvensbeskrivningen som finns i ärendet är starkt politiskt färgad och ingenstans berör tjänsteskrivelsen det faktum att förvaltningen föreslår nämnden i sitt förslag till beslut att går stick i stäv med miljöbalkens skrivning vilket är i allra högsta grad tvivelaktigt. Att bedöma att detaljplaner på Varpås - som sedan ganska lång tid tillbaka varit planerad för bebyggelse och inte tidigare väckt större debatt - skulle ta lika lång tid att ta fram som en detaljplaneläggning av ett område som redan nu väckt stora och många känslor hos Bollebygdsborna är inte rimligt. Den alternativanalys som gjorts ser för mig ut att vara helt tagen ur luften, det finns inte heller någon förklaring hur denna information har tagits fram. Varpås är ett stort område med många möjligheter, Centerpartiet har aldrig sagt att vi ska bygga på gamla soptippen och det är den enda negativa miljöeffekter som tas upp i materialet. Avslutningsvis redovisas att kostnaden blir högre med Varpåsalternativet, finns inte redovisat ur vilket perspektiv kostnaderna är analyserade. Att det är billigare att bygga på jordbruksmark än på mark som inte är brukad kan så vara men det finns betydligt flera aspekter som spelar in. Har kostnaden för inköpet av marken som beslutades om tidigare i höst räknats med? Hur vägs de ekologiska aspekten i ekonomin? Kostnad för den faktiska byggnationen är bara en del men ska vi bygga ett hållbart samhälle så ska även ekologi, mänskliga och sociala aspekter vägas in. Att möjliggöra en sammanbyggnad av vår centralort genom att bebygga Varpås och väganlutning såväl mot Bergadalen som österut är en viktig insats för framtiden samt för våra invånare och kommer att gynna trafikutvecklingen samt utveckling av de östra kommundelarna. Det blir naturligt med anslutning till motorvägen 40:an ovanför Flügger och kommer att avlasta trafiken genom centrum. I en förlängning kan det vara lämpligt med någon form av resecentrum som även kan kopplas till Viareds Västra. Märkligt är också att det projekteras för 7-9 skola – sedan länge finns det överenskommelse att försöka hålla skollokaler och liknande lämpliga för olika

former av undervisning då antalet barn kan skifta mycket från år till år vilket gör att även behovet av lokaler är olika. Hänvisar också till aspekten att vi bör ha flera mindre istället för få stora verksamheter vilket gagnar barnen under deras uppväxt. Jag reserverar mig helt mot att det ens tänks att bebygga Kullaområdet utan förordar istället starkt Varpås som jag inte endast ser som ett skolområde utan dess storlek gör att det kan bebyggas med olika former av bostäder, fritidsområden, lekplatser samt idrottsytor. Jordbruksmarken ska vi vara rädda om det är inte endast en markägarresurs utan ger även en möjlighet till bra och inhemsk matproduktion.

Ärendet

För att klara försörjningen av elevplatser i Bollebygds kommun behövs en ny skola med kapacitet för minst 500 elever och en förskola med 8 avdelningar/plats för 160 barn. Förutom utökad behov av skol- och förskolelokaler finns i anslutning till den nya skolan behov av allaktivitetshall, lokaler för kulturskolans undervisning samt skolbibliotek. Skolan behöver vara klar för inflyttning årsskiftet 2021/2022, under förutsättning att en detaljplan är klar.

Kommunfullmäktige gav på sammanträde i juni 2017 i uppdrag till samhällsbyggnadsnämnden att tillsammans med bildnings- och omsorgsnämnden planera ny förskola och skola för årskurs 7-9. Fullmäktige beslutade också att med hänsyn till diskussionen om kommunens tillväxttakt och den kraftigt försämrade ekonomin bör den fortsatta planeringen inledas med en bredare politisk förankring i likhet med tidigare skolbyggnation, samt en reviderad behovsanalys vad avser projektets omfattning, storlek och utbyggnadstakt.

Samhällsbyggnadsförvaltningen fick vid sammanträde med kommunens politiska samordningsgrupp (PSG) i augusti 2017 (då förankringsprocessen för "nya skolan" var på dagordningen) i uppdrag att göra en mycket översiktlig analys av de olika lokaliseringförslag som lyfts fram. Tjänstemän från bildnings- och omsorgsförvaltningen samt samhällsbyggnadsförvaltningens olika enheter har deltagit i framtagande av lokaliseringsutredningen. Samhällsbyggnadsförvaltningen har uppfattat tre alternativa platser för lokalisering, och dessa har bedömts. En mycket översiktlig analys avseende lokaliseringförslag redovisades vid planberedningens sammanträde i augusti 2017. I september 2017 redovisades den översiktliga analysen även för PSG. Vid planberedningens möte i oktober 2017 ges samhällsbyggnadsförvaltningen i uppdrag att med lokaliseringsunderlaget som grund skriva fram ett ärende för beslut om lokalisering av den nya skolan så att detaljplanarbetet kan fortskrida.

Samhällsbyggnadsnämnden har behandlat ärendet den 13 november 2017, § 202, och lämnat följande förslag till kommunstyrelsen angående placering av den nya skolan; Alternativ 1 ("Kulla") rekommenderas för lokalisering av ny förskola samt skola för årskurs 7-9 i Bollebygds kommun. Sandra Eliasson (C) reserverade sig mot samhällsbyggnadsnämndens beslut.

Bildnings- och omsorgsnämnden har behandlat ärendet den 13 november 2017, § 202, och lämnat följande förslag till kommunstyrelsen angående placering av den nya skolan; Alternativ 1 ("Kulla") rekommenderas för lokalisering av ny skola och förskola. Nämnden beslutade också om ett tillägg till lokalprogrammet under punkt 2.5.1 Idrottshall: " Erfarenheter av befintliga parasporthallar ska beaktas (t ex som i Borås) för att även de med funktionsvariation ska kunna nyttja hallen på bästa sätt".

Arbetsutskottets förslag till kommunstyrelsen

Alternativ 1 ("Kulla") rekommenderas för lokalisering av ny förskola samt skola för årskurs 7-9 i Bollebygds kommun.

Ledamöternas förslag till beslut

Yvonne Andrén (C) föreslår Varpås som förstahandsalternativ för lokalisering av ny förskola samt skola för årskurs 7-9 i Bollebygds kommun.

Beslutsgång

Ordföranden konstaterar att det finns två förslag; dels arbetsutskottets med alternativ 1 ("Kulla"), dels Yvonne Andrén (C) med Varpås. Ordföranden ställer förslagen mot varandra och finner att kommunstyrelsen beslutar enligt arbetsutskottets förslag - Kulla.

Reservation

Martin Bengtsson (M) reserverar sig mot kommunstyrelsens beslut.

Yvonne Andrén (C) reserverar sig mot kommunstyrelsens förslag med följande motivering: Miljöbalkens skrivning är tydlig i att: "Byggnation på jordbruksmark ska endast ske om det inte finns andra alternativ". I detta fall är det inte så, utan det finns det två utredda möjliga lösningar av vilka jag starkt förespråkar alternativ Varpås. Konsekvensbeskrivningen som finns i ärendet är starkt politiskt färgad och ingenstans berör tjänsteskrivelsen det faktum att förvaltningen föreslår nämnden i sitt förslag till beslut att går stick i stäv med miljöbalkens skrivning vilket är i allra högsta grad tvivelaktigt. Att bedöma att detaljplaner på Varpås - som sedan ganska lång tid tillbaka varit planerad för bebyggelse och inte tidigare väckt större debatt - skulle ta lika lång tid att ta fram som en detaljplaneläggning av ett område som redan nu väckt stora och många känslor hos Bollebygdsborna är inte rimligt. Den alternativanalys som gjorts ser för mig ut att vara helt tagen ur luften, det finns inte heller någon förklaring hur denna information har tagits fram. Varpås är ett stort område med många möjligheter, Centerpartiet har aldrig sagt att vi ska bygga på gamla soptippen och det är den enda negativa miljöeffekter som tas upp i materialet. Avslutningsvis redovisas att kostnaden blir högre med Varpåsalternativet, finns inte redovisat ur vilket perspektiv kostnaderna är analyserade. Att det är billigare att bygga på jordbruksmark än på mark som inte är brukad kan så vara men det finns betydligt flera aspekter som spelar in. Har

kostnaden för inköpet av marken som beslutades om tidigare i höst räknats med? Hur vägs de ekologiska aspekten i ekonomin? Kostnad för den faktiska byggnationen är bara en del men ska vi bygga ett hållbart samhälle så ska även ekologi, mänskliga och sociala aspekter vägas in. Att möjliggöra en sammanbyggnad av vår centralort genom att bebygga Varpås och väganslutning såväl mot Bergadalen som österut är en viktig insats för framtiden samt för våra invånare och kommer att gynna trafikutvecklingen samt utveckling av de östra kommundelarna. Det blir naturligt med anslutning till motorvägen 40:an ovanför Flügger och kommer att avlasta trafiken genom centrum. I en förlängning kan det vara lämpligt med någon form av resecentrum som även kan kopplas till Viareds Västra. Märkligt är också att det projekteras för 7-9 skola – sedan länge finns det överenskommelse att försöka hålla skollokaler och liknande lämpliga för olika former av undervisning då antalet barn kan skifta mycket från år till år vilket gör att även behovet av lokaler är olika. Hänvisar också till aspekten att vi bör ha flera mindre istället för få stora verksamheter vilket gagnar barnen under deras uppväxt. Jag reserverar mig helt mot att det ens tänks att bebygga Kullaområdet utan förordar istället starkt Varpås som jag inte endast ser som ett skolområde utan dess storlek gör att det kan byggas med olika former av bostäder, fritidsområden, lekplatser samt idrottsytor. Jordbruksmarken ska vi vara rädda om det är inte endast en markägarresurs utan ger även en möjlighet till bra och inhemsk matproduktion.

Protokollsanteckning

Daniel Persson (SD) och ersättare Caroline Frodin (SD) får anteckna följande till protokollet: "Vi ogillar att det byggs på åkermark samt att vi föredrar mindre skolor. Elever i lägre skolåldern gynnas av mindre skolor på flera plan. Små skolor fostrar bättre samhällsmedborgare än stora skolor, mer engagemang och respekt. Eleverna lär sig samarbeta med varandra oavsett ålder, kön och intressen. Föräldrar engagerar sig oftast mer i den lilla skolan vilket leder till positiv inverkan på elevernas skolframgångar."

Även ersättare Tomas Andersson (M) får anteckna följande till protokollet: Jag anser att exploatering av Kulla och placering av ny skola grundar sig på en gammal översiktsplan och en utvecklingsplan med stort fokus på ny tågstation. I dag är det andra förutsättningar där det inte ser ut att bli någon ny tågstation. Ny översiktsplan är under arbete och innan man kommer för långt med kulla borde man invänta ny översiktsplan. Men borde också ta större hänsyn till att man exploaterar bort en landskaps bild och närhet till natur som är Bollebygds styrka. Med nya förutsättningar vad gäller tågstation så kommer kanske länsstyrelsen ändra sig vad gäller att exploatera jordbruksmarken på Kulla eftersom det största kriteriet, ny tågstation, inte antogs av Sverigeförhandlingen. Lokalisering av ny skola, förskola och allaktivitetshall förslår jag vid befintlig skola eller mitt emot dagens busshållplats utmed Rävlandavägen (väg 527) och Hindåsvägen (väg 554). För att på så sätt kunna sam utnyttja och samordna användning av befintliga och nya lokaler vad gäller utbildningslokaler i verksamheterna, nyttjande av

idrottshallarna i verksamheterna och idrottsföreningarna efter skoltid, storkök och matsalar och kultur- och fritidsaktiviteter för invånare i alla åldrar.

Beslutsunderlag

- §1 KSAU Nybyggnation av skola för årskurs 7-9, förskola, samt allaktivitetshall i Bollebygds tätort (lokalisering)
- Bollebygd projekt 7-9, förskola (huvudtidplan)
- §202 SBN Lokalisering av förskola samt skola för årskurs 7-9
- Lokalisering av förskola samt skola
- §116 BON Lokalisering av förskola, skola åk 7-9, kök samt kultur
- Konsekvensanalys 17-10-26
- Lokalprogram förskola grundskola kök och kultur - reviderat okt 2017
- §89 KF Nybyggnation av skola för årskurs 7-9, förskola, samt allaktivitetshall i Bollebygds tätort

Skickas till

Bildnings- och omsorgsnämnden, samhällsbyggnadsnämnden, kommunchef

§57

KS2017/52

Fjällastorpskolan, förskola samt idrottshall - information**Ärendet****Dagens sammanträde**

Lokalstrateg Jennie Wessbo informerar om aktuell situation kring Fjällastorpskolan, förskola och idrottshall. För att klara försörjningen av elevplatser i Bollebygd så behövs en ny skola med kapacitet för 600 elever och en förskola med 8 avdelningar/plats för 160 barn. Förutom utökat behov av skol- och förskolelokaler finns i anslutning till den nya skolan behov av idrottshall, lokaler för kulturskolans undervisning samt skolbibliotek. Skolan behöver vara klar för inflyttning årsskiftet 2021/2022. Detta kan ske under förutsättning att detaljplan är klar.

Närvarande ges tillfälle att ställa frågor. Ordföranden tackar för informationen.

6. Fastighetsförvärv av del av Flässjum 1:93 KS2020/180

§66

KS2020/180

Fastighetsförvärv av del av Flässjum 1:93**Beslut**

Arbetsutskottet skickar ärendet till kommunstyrelsen utan eget förslag till beslut.

Ärendet

Samhällsbyggnadsnämnden har beslutat att en gång- och cykelväg vid Ekedalsvägen ska byggas. För att kunna genomföra planerad gång- och cykelväg behöver en markyta köpas till som idag inte finns i kommunens ägo. Trafikverket har godkänt medfinansiering av projektet under innevarande år. Markytan, som är cirka 320 kvm, har ett marginalvärde på ett genomsnittsvärde. För att skynda på processen och inte förlora medfinansiering föreslås kommunstyrelsen tillskjuta medel för förvärvet.

Samhällsbyggnadsförvaltningens (planenhetens) förslag till beslut

Kommunstyrelsen beslutar att ianspråka 24 tkr ur posten för strategiska markförvärv för att möjliggöra ett förvärv av del av Flässjum 1:93.

Ledamöternas förslag till beslut

Michael Plogell (FR) föreslår att ärendet skickas till kommunstyrelsen utan förslag till beslut från arbetsutskottet.

Lars-Erik Olsson (S) föreslår bifall till planenhetens förslag till beslut.

Beslutsgång

Ordföranden konstaterar att det finns två förslag. Ordföranden ställer förslagen mot varandra och finner att arbetsutskottet beslutar enligt Michael Plogells (FR) förslag.

Beslutsunderlag

- Fastighetsförvärv av del av Flässjum 1:93
- Kartbilaga 1 Flässjum 1_93

Skickas till

Kommunstyrelsen

Kommunstyrelseförvaltningen

Amanda Hadenius | Exploateringsingenjör
0734-64 71 11 | amanda.hadenius@bollebygd.se

Kommunstyrelsen

Fastighetsförvärv av del av Flässjum 1:93

Förslag till beslut

Kommunstyrelsen beslutar att ianspråkta 24 000 kr ur posten för strategiska markförvärv för att möjliggöra ett förvärv av del av Flässjum 1:93.

Ärendet

Samhällsbyggnadsnämnden har beslutat att en gång- och cykelväg vid Ekedalsvägen ska byggas, SBN2019/74. För att kunna genomföra planerad gång- och cykelväg behöver en markyta köpas till som idag inte finns i kommunens ägo, se kartbilaga 1. Trafikverket har godkänt medfinansiering av projektet under innevarande år.

Markytan, som är cirka 320 kvm, har ett marginalvärde på ett genomsnittsvärde.

Samhällsbyggnadsnämnden förväntas fatta beslut om förvärv vid sammanträde den 17 augusti. För att skynda på processen och inte förlora medfinansiering föreslås kommunstyrelsen tillskjuta medel för förvärvet.

Ekonomiska förutsättningar

Markytan som kommunen önskar förvärva är en del av Ekedalsvägen, Flässjum 1:93, och har ett värde om 24 000 kr (250 kr/kvm x 320 kvm x 30 %).

Beslutsunderlag

Kartbilaga 1.

Fastighetsförvärv av Flässjum 1_93, tjänsteskrivelse.

Skickas till

Plan- och exploateringsenheten
Samhällsbyggnadsnämnden

BOLLEBYGDS KOMMUN

Kommunstyrelseförvaltningen

Monica Holmgren

Förvaltningschef

Amanda Hadenius

Exploateringsingenjör



9. Begäran från socialnämnden om medel för
utökad bemanning under 2020 KS2020/18

§70

KS2020/18

Begäran från socialnämnden om medel för utökad bemanning under 2020**Beslut****Arbetsutskottets förslag till kommunstyrelsen**

Kommunstyrelsen avslår begäran från socialnämnden då det inte uppfyller kriteriet för oförutsedd händelse enligt kommunens styrprinciper.

Ärendet

Socialnämnden har äskat 1,1 mnkr under 2020 för att utöka bemanningen inom kommunens individ- och familjeomsorg. Kommunstyrelsen har ingen möjlighet att omfördela medel mellan nämnder men har en ofördelad budget som enligt kommunens styrprinciper enbart kan användas för oförutsedda händelser. Kommunstyrelseförvaltningen gör bedömningen att detta inte kan ses som en oförutsedd händelse och begäran bör därför avslås.

Kommunstyrelseförvaltningens förslag till beslut

Kommunstyrelsen avslår begäran från socialnämnden då det inte uppfyller kriteriet för oförutsedd händelse enligt kommunens styrprinciper.

Beslutsgång

Ordföranden frågar om förslag till beslut kan antas och finner att så sker.

Beslutsunderlag

- Svar på begäran från socialnämnden om budget för utökad bemanning 2020
- §2 SN Ansökan om medel för utökad bemanning
- §14 KSAU Begäran från socialnämnden om medel för utökad bemanning under 2020

Skickas till

Kommunstyrelsen

§2

SN2020/4

Ansökan om medel för utökad bemanning**Beslut**

Socialnämnden ansöker hos kommunstyrelsen om 1,1 mnkr från kommunstyrelsens ofördelade medel, för att tillfälligt anställa fler socialsekreterare under ca 8 månader 2020. Åtgärden syftar till att genomföra riktade insatser för att förbättra verksamheten och att reda ut strukturella svårigheter.

Socialförvaltningen får i uppdrag att komplettera ärendet med en handlingsplan utifrån dagens diskussion, inför behandling i kommunstyrelsen.

Ärendet

Socialnämnden ser möjlighet att åstadkomma en långsiktig effektivisering av verksamheten inom individ- och familjeomsorgen om ytterligare medel tillskjuts för att utöka bemanningen inom myndighetsenheterna. Under rådande förutsättningar arbetar verksamheten i en konstant akut situation vilket medför att inga effektiviseringar kan göras då en minimal personalstyrka tvingas hantera en allt större ärendebelastning. Ett tillskjutande av medel för att utöka bemanningen är ett extraordinärt krafttag som behöver pågå under ca 8 månader år 2020 för att nå balans i verksamheten och kunna skapa förutsättningar för effektiviseringar och ökad rättssäkerhet. Genom att bygga upp verksamheten med rutiner och strukturer beräknas verksamheten bli mer kostnadseffektiv. Om enheterna inte kan öka bemanningen under en begränsad tid så är risken istället

Justerandes
sign

Utdragsbestyrkande

överhängande att de även 2020 kommer att redovisa underskott.

Socialförvaltningens förslag till beslut

Socialnämnden ansöker om medel för att tillfälligt anställa fler socialsekreterare för att under ca 8 månader 2020 kunna genomföra riktade insatser för att förbättra verksamheten genom reda ut strukturella svårigheter och bygga en stabil verksamhet.

Ledamöternas förslag till beslut

Patrik Karlsson (KD) föreslår följande; Socialnämnden ansöker hos kommunstyrelsen om 1,1 mnkr från kommunstyrelsens ofördelade medel, för att tillfälligt anställa fler socialsekreterare för att under ca 8 månader 2020 kunna genomföra riktade insatser för att förbättra verksamheten genom att reda ut strukturella svårigheter och bygga en stabil verksamhet.

Patrik Karlsson (KD) föreslår även följande som tilläggsförslag; Socialförvaltningen får i uppdrag att komplettera ärendet med en handlingsplan utifrån dagens diskussion, inför behandling i kommunstyrelsen.

Beslutsgång

Ordföranden konstaterar att det finns två förslag, samt ett tilläggsförslag. Ordföranden ställer först förslagen mot varandra och finner att socialnämnden beslutar enligt Patrik Karlssons (KD) förslag. Därefter frågar ordföranden om Patrik Karlssons (KD) tilläggsförslag antas eller avslås och finner att socialnämnden antar förslaget.

Justerandes
sign

Utdragsbestyrkande

Beslutsunderlag

- Ansökan om medel för utökad bemanning, IFO

Skickas till

Kommunstyrelsen, utvecklingsledare

Justerandes
sign

Utdragsbestyrkande

Dnr :SN2020/4-2

Socialförvaltningen

Mickaela Friberg | Utvecklingsledare

0734-64 74 20 | mickaela.friberg@bollebygd.se

Socialnämnden

Ansökan om medel för utökad bemanning

Förslag till beslut

Att socialnämnden ansöker om medel för att tillfälligt anställa fler socialsekreterare för att under ca 8 månader 2020 kunna genomföra riktade insatser för att förbättra verksamheten genom reda ut strukturella svårigheter och bygga en stabil verksamhet.

Ärendet

Sammanfattning

Socialnämnden ser möjlighet att åstadkomma en långsiktig effektivisering av verksamheten inom individ- och familjeomsorgen om ytterligare medel tillskjuts för att utöka bemanningen inom myndighetsenheterna. Under rådande förutsättningar arbetar verksamheten i en konstant akut situation vilket medför att inga effektiviseringar kan göras då en minimal personalstyrka tvingas hantera en allt större ärendebelastning. Ett tillskjutande av medel för att utöka bemanningen är ett extraordinärt krafttag som behöver pågå under ca 8 månader år 2020 för att nå balans i verksamheten och kunna skapa förutsättningar för effektiviseringar och ökad rättssäkerhet. Genom att bygga upp verksamheten med rutiner och strukturer beräknas verksamheten bli mer kostnadseffektiv. Om enheterna inte kan öka bemanningen under en begränsad tid så är risken istället överhängande att de även 2020 kommer att redovisa underskott.

Aktuell situation

Under 2019 anställdes fyra personer till IFO myndighet för att fylla vakanser, gemensamt för alla fyra var att de hade blivit tydligt avrådda från att söka sig till Bollebygd. Anledningen till att de avråddes uppgavs vara för att situationen på IFO i Bollebygd var ökänt instabil och arbetsmiljön var dålig, någon utveckling kunde de heller inte räkna med då det angavs vara en socialtjänst som gick på knäna. Att flera lyssnade på rådet var tydligt genom att det var ett lågt antal ansökningar och då ytterligare tjänster utannonserades under hösten inkom inga ansökningar från kvalificerade sökande. Den bild som ges av andra är tråkigt nog väl överensstämmande med verkligheten då IFO under en längre tid dragits med hög personalomsättning och hög sjukfrånvaro vilket har resulterat i en instabil verksamhet som inte alltid håller en god kvalitet. Detta har vidare kombinerats med en ökad ärendetyngd både genom ett ökat antal aktualiserade ärenden men också genom att de ärenden som aktualiserats blivit allt mer komplexa. Ett exempel på detta är att antalet ärenden från Bollebygd som blir aktuella på Barnahus har ökat med 500 % under första halvåret 2019 jämfört med 2018. Andra exempel på den ökade arbetsbelastningen är att enheten för barn och unga tidigare gjorde en förhandsbedömning per dag, i genomsnitt görs det idag fem förhandsbedömningar per dag.

Ökningen av antalet ärenden i kombination med den höga personalomsättningen har medfört att enheternas bemanning inte är tillräcklig för arbetsbelastningen. Detta innebär att enheterna idag ligger på en bemanningsnivå som innebär att man inte klarar att hålla utredningstider och att många, icke-akuta men lagstiftade, arbetsuppgifter åsidosätts för att klara de akuta delarna. Socialförvaltningen försöker rekrytera upp till den bemanning som det finns utrymme för i budgeten men det beräknas fortfarande innebära att enheterna ligger kvar på samma bemanningsnivå då det inte är ett tillräckligt stort tillskott för att möta behovet. Under 2020 kommer socialstyrelsen sannolikt att utlysa stimulansmedel för stärkt bemanning inom socialtjänstens verksamhet för barn och unga och detta kan då ge utrymme att

anställa två personer. Genom sådan utökning beräknas bemanningen hamna på en nivå där enheterna har förutsättningar att hålla utredningstiderna och genomföra en stor del av de övriga lagstadgade uppgifterna. Den bemanningsnivå som då uppnås möjliggör dock inte för att arbeta med utveckling eller effektivisering av verksamheten. För att det ska vara möjligt behöver socialtjänsten under en tid överbemannas för att resurserna ska kunna frigöras. Att utöka bemanningen på sådant sätt är inte en permanent lösning utan ska ses som ett projekt för utveckling och effektivisering där exempelvis rutiner för arbetet ska utarbetas, formuleras, fastställas och implementeras. Att driva det som ett projekt ger också förutsättningar för att komma runt det dåliga rykte som har uppstått och nå ut till fler kvalificerade medarbetare.

Vinster av utökad bemanning

En tillfällig överbemanning ger verksamheten möjlighet att i första läget hinna ikapp med eftersatta arbetsuppgifter så som uppföljningar och omprövningar.

Förvaltningen beräknar att en sådan balans kan uppnås inom de första månaderna, beroende på kompetensen hos de personer som rekryteras och så snart enheterna har kommit i fas kan ett verkligt utvecklingsarbete påbörjas. Där kommer fokus att ligga på att skapa rutiner och ramar för arbetet för att det ska kunna utföras på ett mer effektivt och rättssäkert sätt. Det handlar bland annat om att skapa rutiner för arbete med våld i nära relationer för att ge personalen bättre förutsättningar att fånga upp individer tidigare för att, om möjligt, undvika stora kostnader på sikt.

För hela individ- och familjeomsorgen kommer en tillfällig överbemanning också att innebära att enheterna får möjlighet att arbeta med kompetensutveckling för att uppnå en bättre kvalitet och rättssäkerhet i verksamheten. Arbetet med rutiner och kompetensutveckling kommer att leda till att verksamheten blir mer kostnadseffektiv då det dagliga arbetet effektiviseras genom kunskap, rutiner och strukturer samt att medarbetarna får förutsättningar att bygga genomtänkta lösningar för de personer som söker stöd.

Enheten för barn och unga

Utöver kompetensutvecklingen och rutinskapandet så medför en utökning av barn och unga enheten att verksamheten får möjlighet att rekrytera egna familjehem för att på så sätt minska kostnaderna för familjehemsvården. Det finns kompetens för detta arbete på enheten idag men på grund av den ansträngda arbetssituationen finns det inte tid att arbeta med frågan då det är ett tidskrävande arbete. Den ekonomiska vinningen av att rekrytera egna familjehem beräknas vara stor på sikt då det är betydligt mer kostsamt att köpa tjänsten av förmedlingar.

Vuxenenheten

Genom att utöka bemanningen på vuxenenheten med fokus på handläggning av ärenden enligt socialtjänstlagen (SoL) och lag om stöd och service till vissa funktionsnedsatta (LSS) ges utrymme för verksamheten att se över gamla beslut mer grundligt och ompröva insatsen efter dagens behov. Det innebär inte bara en ökad rättssäkerhet utan också en möjlighet till besparing genom att insatserna eventuellt kan minskas. Inom SoL behöver det ges utrymme till uppföljningar och mer aktivt arbete för att minska andelen bostadssociala kontrakt så att fler personer får möjlighet att själva ta över kontraktet och därigenom minska kommunens inblandning och möjliga kostnader.

Förlust vid ej utökad bemanning

Om det inte ges förutsättningar att utöka personalstyrkan under en begränsad tid kommer verksamheten att hamna efter ännu mer i ärendehandläggningen och som resultat finns det risk att ärendena blir allt dyrare för kommunen. I dagsläget har IFO lyckats hålla godtagbar kvalitet mot brukare i de allra flesta fall men risken för att detta inte kommer att kunna hållas är överhängande om bemanningsnivån och ärendebelastningen ligger kvar på samma nivåer som i dagens läge. Verksamheten kommer också att tappa mer personal då arbetsmiljön blir ohållbar och enheterna

fortsätter då i den negativa spiral de har påbörjat. Det finns alltså en stor risk att det blir underskott om personal inte tillskjuts, då den befintliga bemanningen har stora svårigheter att möta verksamhetens behov under rådande förutsättningar.

Ekonomiska förutsättningar

Då anställningar kan komma att bli aktuella först vid månadsskiftet april/maj beräknas satsningen kosta ca 1,1 miljoner kronor innevarande år.

Skickas till

Förvaltningschef

BOLLEBYGDS KOMMUN

Socialförvaltningen

Johnny Telkkonen

Förvaltningschef

Mickaela Friberg

Utvecklingsledare

Socialförvaltningen

Mickaela Friberg | Utvecklingsledare
0734-64 74 20 | mickaela.friberg@bollebygd.se

Handlingsplan för utökning av bemanning inom individ- och familjeomsorgen

Översikt

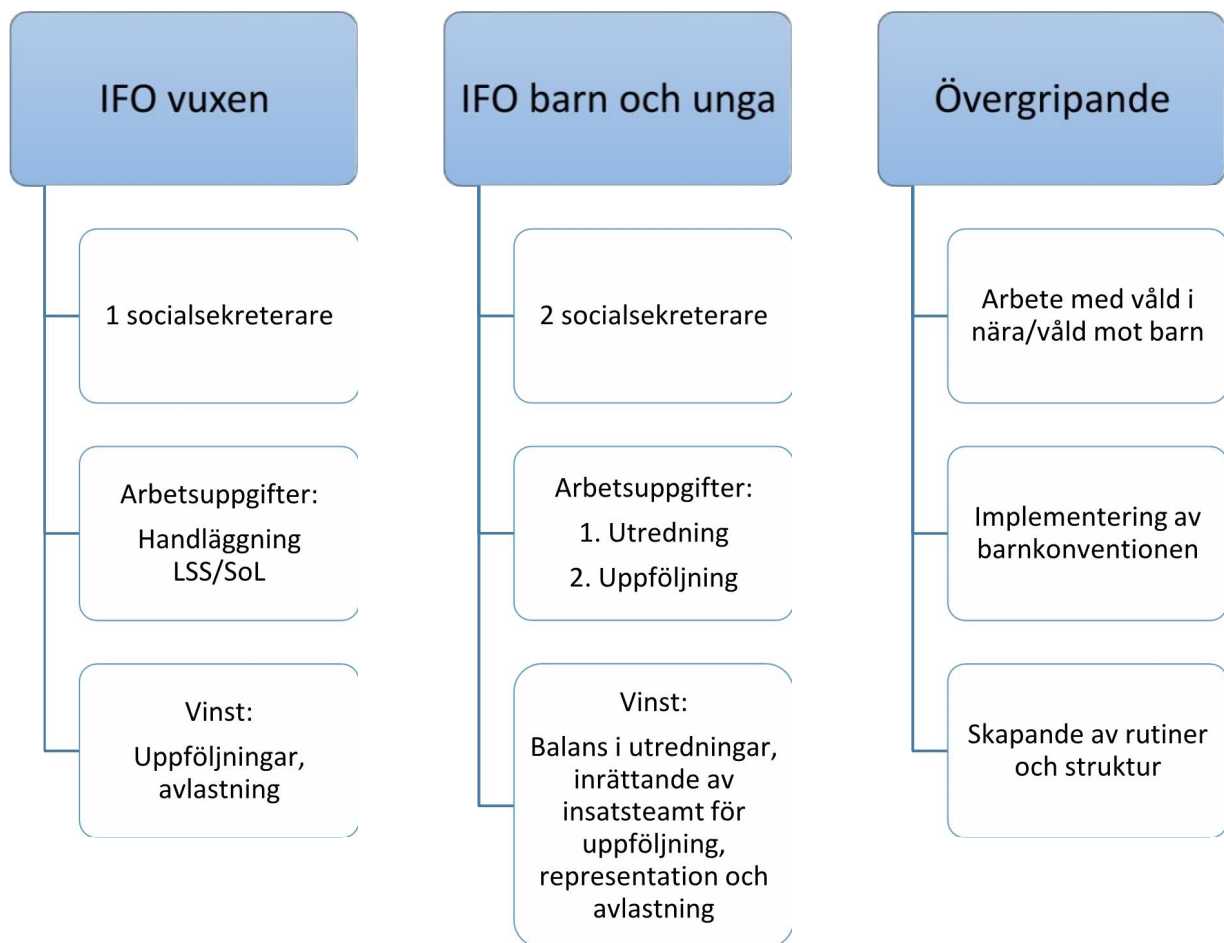

Handlingsplan på enhetsnivå

Socialnämnden ansöker om tillskott på totalt 1,1 miljoner kr, om ansökan beviljas kommer tilläggsanslaget att användas för att anställa 3 personer till individ- och familjeomsorgens (IFO) myndighetsenheter enligt följande.

1. En socialsekreterare till IFO vuxen

Anställningstid 202005-202101

Arbetsuppgifter: Handläggning av ärenden inom LSS och SoL.

Planering: I nuläget finns en LSS-handläggare som enbart arbetar 80 % med en arbetsbelastning som uppskattas motsvara en 150 % tjänst, detta medför att handläggaren

Socialförvaltningen

Mickaela Friberg | Utvecklingsledare
0734-64 74 20 | mickaela.friberg@bollebygd.se

inte hinner göra uppföljningar i tillräcklig utsträckning. Det finns en mycket stor risk att kommunen därför har brukare som har mer insatser än vad de, enligt lag och praxis, har rätt till. För att komma till rätta med problematiken krävs en utökning av bemanningen. Att handläggaren också ska arbeta med SoL innebär att personen kommer att arbeta med alla delar av vuxenverksamheten för att avlasta arbetsgruppen. Det rör sig till exempel om ärenden inom socialpsykiatri för att bättre kunna följa upp bostadssociala kontrakt och aktivt arbeta för att klienterna ska kunna ta över kontrakten. Det innebär också att avlasta på ekonomiskt bistånd och exempelvis tillse att personer som egentligen har rätt till sjukersättning uppmanas och, vid behov, får hjälp att ansöka om det. Det handlar också om ta en del av ansvaret för dagansvaret, det vill säga mottaget, för att möjliggöra att alla får mer tid för handläggning av ärenden då det blir fler som delar på dagansvaret.

2. En socialsekreterare till IFO barn och unga

Anställningstid 202005-202101

Arbetsuppgifter: Utredda och fatta beslut i barnärenden

Planering: Socialsekreteraren ska avlasta befintlig personal i handläggandet av ärenden genom att genomföra utredningar och fatta beslut. Tillsammans med de övriga insatserna som redan pågår eller omfattas av denna handlingsplan kommer det att leda till att handläggningen hamnar i balans och socialtjänsten får möjlighet att utveckla ärendehandläggningen för att uppnå bättre rättssäkerhet.

3. En socialsekreterare till IFO barn och unga

Anställningstid 202005-202101

Arbetsuppgifter: Ingå i insatsteamet

Planering: En organisationsförändring ska genomföras som innebär att ett insatsteam skapas, det innebär att en del av handläggarna inte längre kommer att genomföra grundutredningar utan istället fokusera på uppföljningar och insatser. Det kommer att ge en större effektivitet i verksamheten då handläggarna får möjlighet att fokusera på olika delar av processen och då insatsteamet inte ska ha pågående utredningar kommer uppföljningarna inte att tvingas bli bortprioriterade på grund av akuta utredningar. Gruppen ska även hantera förhandsbedömningar för att ge utredningsteamet förutsättningar att fokusera på utredningarna och besluten. Det beräknas innebära att enheten kommer att hålla tiderna för förhandsbedömningarna och utredningarna då tid frigörs för alla deltagande. Teamet ska även ansvara för det representativa arbetet, det vill säga synliggöra socialtjänsten i kommunen exempelvis genom skolbesök och liknande. I den mån det finns behov av att handläggare deltar i samverkansgrupper kommer även det att hanteras av insatsteamet. Gruppen ska även utgöra ett stöd för familjehemsgruppen i att rekrytera familjehem. För att detta ska vara genomförbart krävs att enheten utökas med en person som placeras i teamet så att det omfattar tre personer.

Socialförvaltningen

Mickaela Friberg | Utvecklingsledare
0734-64 74 20 | mickaela.friberg@bollebygd.se

Verksamhetsövergripande handlingsplan

Socialnämnden har identifierat flera områden där verksamheten är i behov av utveckling för att arbetet ska bli mer kostnadseffektivt och kvalitativt. Det handlar också om att på ett bra sätt genomföra ny lagstiftning, så som barnkonventionen. Områdena och handlingsplanerna per område förklaras nedan.

1. Arbete med våld i nära relation och våld mot barn

Under våren 2020 kommer en del av personalgruppen på IFO att delta i en större utbildningsinsats för att bättre kunna utreda våld mot barn och genomföra motiverande samtal med våldsutövande föräldrar. De kommuner som har infört metoden rapporterar mycket goda resultat och det finns en stark vilja hos socialtjänsten i kommunen att arbeta på detta sätt. Metoden kräver dock ett större samarbete mellan enheterna och för att frigöra tid för handläggarna att ägna åt detta arbete krävs en utökning av personalstyrkan. Inom befintlig ram kan arbetet genomföras i begränsad omfattning och socialnämnden ser att det kommer kunna genomföras på ett betydligt mer kvalitativt och effektivt sätt om handläggarna ges större utrymme att arbeta med metoden.

2. Arbete med implementering av barnkonventionen

Sedan 1 januari gäller barnkonventionen som lag i Sverige och kommunen är ansvarig för att implementera den i alla verksamheter. Mot bakgrund av den kritik som Sverige tidigare har fått av Barnrättskommittén ser socialnämnden att det finns behov av att upprätta en handlingsplan för att till fullo uppfylla regeringens syfte med lagstiftningen, dvs att stärka barnets ställning i rättstillämpningen. För att en sådan handlingsplan ska kunna upprättas måste dock en nulägesinventering göras och för det krävs att förste socialsekreterarna har utrymme att genomföra grundliga ärendegenomgångar för att identifiera utvecklingsområden. Utökningen av bemanningen kommer att innebära att förste socialsekreterare kan ägna mindre tid åt den operativa ärendehantering och mer tid åt övergripande och uppföljande arbete.

3. Skapande av rutiner och strukturer

Genom utökningen av bemanningen kommer tid att frigöras för enheterna att arbeta med rutin och strukturbyggande. Detta arbete kommer att ledas av förste socialsekreterare i samarbete med enhetschef och den befintliga personalen kommer få möjlighet att påverka sin egen arbetsmiljö. Det är inte möjligt att göra i nuvarande bemanningsläge då det akuta arbetet tar upp hela arbetstiden och det finns därför inte utrymme att lägga till arbetsuppgifter som rutinskrivande trots att det är tydligt att den långsiktiga vinsten skulle vara mycket stor.



10. Begäran från utbildningsnämnden om
medel för grundsärskola KS2019/297

§72

KS2019/297

Begäran från utbildningsnämnden om medel för grundsärskola

Beslut

Arbetsutskottets förslag till kommunstyrelsen

Kommunstyrelsen avslår begäran från utbildningsnämnden om medel för grundsärskola då det inte uppfyller kriteriet på oförutsedd händelse enligt kommunens styrprinciper.

Ärendet

Utbildningsnämnden begär hos kommunstyrelsen om 3 mnkr ur den ofördelade budgeten för att skapa en grundsärskola i Bollebygds kommun. Kommunstyrelsen har ingen möjlighet att omfördela medel mellan nämnder men har en ofördelad budget som enligt kommunens styrprinciper enbart kan användas för oförutsedda händelser. Kommunstyrelseförvaltningen gör bedömningen att detta inte kan ses som en oförutsedd händelse och äskanden bör därför avslås.

Kommunens budgetmodell regleras i styrprinciperna antagna i september 2016. Under våren 2020 har kommunstyrelsen föreslagit kommunfullmäktige att anta nya styrprinciper för Bollebygds kommun, dock har kommunfullmäktige inte fattat slutligt beslut i ärendet än. Det innebär att det fortfarande är styrprinciperna som antogs 2016 som gäller. I grunden är varje nämnd ansvarig för kostnader som uppstår inom ramen för de verksamheter nämnden bedriver enligt reglemente. De av kommunfullmäktige anvisade ramarna utgör gränsen för resursutnyttjande och är överordnad beslut om servicenivåer och kvalitetsutfästelser. Varje nämnd förväntas skapa ett rimligt utrymme för oförutsedda händelser och förändrade volymer så att även de kan täckas inom tilldelad budgetram. Kommunfullmäktige har anvisat 4 mnkr till kommunstyrelsen för att hantera oförutsedda händelser. Av styrprinciperna framgår ”*ofördelade medel kan denna enbart användas till oförutsedda händelser. Ökade volymer utöver given budgetkompensation ska inte ses som en oförutsedd händelse.*”. Kommunstyrelsen har ingen annan möjlighet att omfördela medel mellan nämnderna. Av ärendet framgår att utbildningsnämndens uppfattning är att kommunen inte uppfyller skollagens krav idag avseende att antingen ha en egen grundsärskola eller överenskommelse med annan kommun. För att åtgärda det vill utbildningsnämnden bygga en grundsärskola inom kommunen, vilket nämnden bedömer kommer leda till lägre kostnader på sikt jämfört med att köpa platser på det sättet som görs idag.

Kommunstyrelseförvaltningens förslag till beslut

Kommunstyrelsen avslår begäran från utbildningsnämnden om medel för grundsärskola då det inte uppfyller kriteriet på oförutsedd händelse enligt kommunens styrprinciper.

Ledamöternas förslag till beslut

Lars-Erik Olsson (S) föreslår att utbildningsnämndens begäran ska bifallas.

Beslutsgång

Ordföranden konstaterar att det finns två förslag; dels kommunstyrelseförvaltningens, dels Lars-Erik Olssons (S) bifallsförslag. Ordföranden ställer förslagen mot varandra och finner att arbetsutskottet beslutar enligt kommunstyrelseförvaltningens förslag.

Beslutsunderlag

- Svar på begäran från utbildningsnämnden om medel för grundsärskola
- Protokollsutdrag, §96 UN, Framställan om medel ur ofördelad budget för grundsärskola
- Komplettering från UN presidium kring begäran om medel
- Tjänsteskrivelse 2019-11-20, Framställan om medel ur ofördelad budget för grundsärskola
- §13 KSAU Begäran från utbildningsnämnden om medel för grundsärskola

Skickas till

Kommunstyrelsen

§96

UN2019/316

Framställan om medel ofördelad budget

Beslut

Utbildningsnämnden beslutar att hos kommunstyrelsen framställa om att erhålla medel (3000 tkr) ur den ofördelade budgeten för att skapa en grundsärskola i Bollebygds kommun.

Ärendet

Att starta en särskoleenhet i Bollebygd bedöms av utbildningsnämnden som nödvändigt för att leva upp till skollagens krav både om att tillhandahålla särskola, men också vad gäller läroplan, timplan och behöriga lärare. Initialt kommer detta innebära en ökad kostnad för utbildningsnämnden eftersom det krävs att en ny organisation skapas där personal behöver vidareutbildas då behöriga lärare idag saknas inom organisationen. Det fordras en ökad personaltäthet kring grundsärskolans elever. Det kommer även tillkomma kostnader för ny utrustning och tillgänglighetsanpassning av lokaler.

På kort sikt kommer insatsen att starta en särskoleenhet främst leda till en omfördelning av kostnader mellan grundskola och grundsärskola.

Om en särskoleenhet skulle kunna startas upp inom det närmaste 1 – 1,5 året skulle det innebära att ett antal platser som annars skulle behöva köpas av andra huvudmän istället skulle kunna lösas i kommunen. Detta skulle generera en kostnadsminskning på 500 000 – 800 000 kronor per elev och år. Om man gör ett räkneexempel med att två elever som annars skulle haft köpt plats motsvarande nivå 1 i Göteborgs prislista istället går i kommunens särskoleenhet så skulle det under deras nioåriga grundskola (och sex år i fritidshem) innebära en kostnadsminskning på runt 13 000 000 kronor för skola och fritidshem. Till det tillkommer kostnadsminskningen för skolskjuts.

Det finns enligt beslutad budget i kommunfullmäktige 4000 tkr avsatt för ofördelad budget. I den ofördelade budgeten finns medel reserverade för att kompensera för oförutsedda kostnader dock inte volymökningar. Rutinen för att erhålla medel ur denna ofördelade budget är att framställan ska lämnas till kommunstyrelsen i god tid före bokslut så att beslut hinner tas innan bokslut behandlas i respektive nämnd. I den ofördelade budgeten reserveras även medel för nämnder att söka för insatser som initialt kräver en kostnad men på kort eller lång sikt genererar en kostnadsminskning.

Utbildningsnämnden söker medel för egen grundsärskola i kommunen, som initialt kräver en ökad kostnad men på lång sikt genererar en kostnadsminskning genom att inte nödgas köpa platser i andra kommuner.

Vad är grundsärskola?

Grundsärskolan är en skolform för elever som på grund av utvecklingsstörning eller bestående hjärnskada inte bedöms nå upp till kunskapskraven i grundskolan.[1] Utvecklingsstörning definieras som en nedsättning i intelligensförmåga konstaterad under uppväxten och en samtidig nedsättning i adaptiv förmåga eller beteende. Utvecklingsstörning och intellektuell funktionsnedsättning är olika benämningar på samma funktionsnedsättning. Det finns stora variationer inom funktionsnedsättningen och dessa konsekvenser skiljer sig mycket från person till person. Funktionsnedsättningen kan vara lindrig, måttlig, svår eller mycket svår. Det är ganska vanligt att personer samtidigt har andra funktionsnedsättningar, till exempel autism, fysiska funktionsvariationer

Det är elevens hemkommun som beslutar om mottagande i grundsärskolan. För ett beslut om mottagande krävs en grundlig utredning som består av en pedagogisk, en psykologisk, en social och en medicinsk bedömning.[2]

Grundsärskolan är en obligatorisk skolform vilket betyder att eleverna har skolplikt.[3] Syftet med utbildningen är att ge eleverna en anpassad utbildning som ger kunskaper och värden och utvecklar elevernas förmåga att tillägna sig dessa. Det är inte rimligt och heller inte hållbart över tid att som kommun inte ha en egen särskola. Stödinsatser och individuella lösningar för varje elev och på varje skola är inte hållbar över tid vilket kommer leda till en ökad kostnad om inte en effektivare organisation i form av särskola skapas.

Eleverna i grundsärskolan följer grundsärskolans läroplan och kursplaner (Lsär11). Kursplanerna är anpassade för de elever som går i grundsärskolan, framförallt när det gäller de teoretiska delarna. Det innebär till exempel att naturorienterade ämnen skiljer sig mer från grundskolans ämnen än exempelvis bild. Ämnena i grundsärskolan är samma som för grundskolan förutom språkval som inte finns i grundsärskolan. För elever där skolan bedömer att eleven inte kan tillgodogöra sig hela eller delar av utbildningen i grundsärskolans ämnen finns en inriktning som kallas för träningsskolan. För elever som går i inriktning träningsskolan finns det fem ämnesområden: estetisk verksamhet, kommunikation, motorik, vardagsaktiviteter och verklighetsuppfattning. Det är möjligt för en elev att läsa en kombination av ämnen och ämnesområden eller en kombination av ämnen i grundskolan och grundsärskolan.

Hemkommun enligt skollagen är den kommun där en elev är folkbokförd eller, om eleven inte är folkbokförd i Sverige, där eleven vistas. Hemkommunen ansvarar för att utbildning i grundsärskolan kommer till stånd för alla som enligt skollagen har rätt att gå i grundsärskolan och inte fullgör sin skolgång på annat sätt.[4] Ansvaret kan fullgöras genom att hemkommunen anordnar grundsärskola i den omfattning som krävs för att bereda utbildning för alla i

kommunen som är berörda eller kommer överens med en annan kommun att den i sin grundskola ska ta emot de elever som hemkommunen ansvarar för.

Enligt skollagen ingår grundskola i skolväsendet.[5] Utgångspunkten är, som i all utbildning, barnets bästa.[6] Det innebär även att verksamheten omfattas av samma bestämmelser och krav som grundskolan. Exempelvis gällande lokaler, rektor, kvalitetsarbete, skolbibliotek, trygghet och studiero, särskilt stöd och åtgärder mot kränkande behandling.

Bollebygds kommun har idag ingen grundskola. Elever som mottas i den obligatoriska grundskolan erbjuds att läsa som integrerad elev vid någon av kommunens grundskoleenheter alternativt att ansöka om plats vid grundskola hos annan huvudman (annan kommun eller fristående skola). I skollagen ställs krav på att en kommun antingen har en egen skola eller en överenskommelse med annan kommun[7]. Bollebygds kommun har inte avtal/överenskommelse med någon annan kommun att den i sin grundskola ska ta emot de elever som Bollebygds kommun ansvarar för. Vilket innebär att kommunen idag inte lever upp till skollagens krav.

[1] 7 kap. 5 § 1 st, 29 kap. 8 § skollagen

[2] 7 kap. 5 § 2 st skollagen

[3] 7 kap. 4 § skollagen

[4] 11 kap. 24 § skollagen

[5] 1 kap. 1 § skollagen

[6] 1 kap. 10 § skollagen

[7] 11 kap. 24 § skollagen

Insatser som initialt kräver en kostnad men på kort eller lång sikt genererar en kostnadsminskning

Att köpa grundskoleplatser i andra kommuner är en dyr lösning eftersom det inte bara innebär en kostnad för skolplatsen utan även tillkommer en kostnad för skolskjuts och ev. fritidshemsplats.

Tabell 1 Genomsnittskostnad per elev 2018

	Genomsnittskostnad per elev 2018
Riket	497 500
Västra Götalands län	551 600
Pendlingskommun nära storstad	543 800

Som exempel innebär en köpt plats i Göteborg för en elev i grundskola som inte är behov av utökade resurser i form av omvårdnad, tillsyn, lokalanpassning eller hjälpmedel (nivå 2) och som

går på fritidshem en kostnad på 603 273 kronor per år för skola och fritids och ca 500 000 kronor för skolskjuts, vilket innebär 1 103 273 kronor per år. En elev som har tidig utvecklingsnivå och stort behov av omvårdnad (nivå 1) kostar i Göteborg 859 032 kronor per år för skola och fritidshem vilket med skolskjuts innebär ca 1 359 032 kronor per år.

Tabell 2 Prislista Göteborgsregionen 2019

	Pris/år
Grundskola årskurs 1-6	89 105
Grundskola årskurs 7-9	106 926
Fritidshem F-3	30 277
Fritidshem 4-6	10 292
Grundsärskola nivå 1	641 172
Grundsärskola nivå 2	451 022
Grundsärskola individintegrerade elever	samråd
Fritidshem för grundsärskola nivå 1	217 860
Fritidshem för grundsärskola nivå 2	152 251
Fritidshem för grundsärskola individintegrerad elever	samråd

Nationell statistik visar att det är runt 40 procent av de elever som är mottagna i grundsärskolan som har så omfattande behov att de hamnar i det som Göteborg räknar som nivå 1. Denna grupp elever har inte förutsättningar att läsa som individintegrerade elever vilket innebär att den enda lösning i dagsläget är att köpa plats för eleven eller att från fall till fall skapa individuella lösningar i någon av kommunens grundskolor. Sådana lösningar är personalkrävande vilket innebär en hög ekonomisk kostnad. Individuella lösningar för att integrera en elev som egentligen inte har förutsättningar att läsa integrerat innebär även stora svårigheter att leva upp till skollagens krav. De elever som idag är mottagna i grundsärskola i Bollebygd eller kommer att mottas de närmaste åren kommer i flera fall ha behov av lokaler anpassade utifrån fysiska funktionsnedsättningar. Även i detta fall skulle individuella lösningar på olika skolenheter innebära högre kostnader för kommunen jämfört med om man ha de en sarskoleenhet.

Att starta en sarskoleenhet i Bollebygd bedöms av utbildningsnämnden som nödvändigt för att leva upp till skollagens krav både om att tillhandahålla sarskola, men också vad gäller läroplan, timplan och behöriga lärare. Initialt kommer detta innebära en ökad kostnad för utbildningsnämnden eftersom det krävs att en ny organisation skapas där personal behöver vidareutbildas då behöriga lärare idag saknas inom organisationen. Det fordras en ökad personaltäthet kring grundsärskolans elever. Det kommer även tillkomma kostnader för ny utrustning och tillgänglighetsanpassning av lokaler.

På kort sikt kommer insatsen att starta en särskoleenhet främst leda till en omfördelning av kostnader mellan grundskola och grundsärskola.

Om en särskoleenhet skulle kunna startas upp inom det närmaste 1 – 1,5 året skulle det innebära att ett antal platser som annars skulle behöva köpas av andra huvudmän istället skulle kunna lösas i kommunen. Detta skulle generera en kostnadsminskning på 500 000 – 800 000 kronor per elev och år. Om man gör ett räkneexempel med att två elever som annars skulle haft köpt plats motsvarande nivå 1 i Göteborgs prislista istället går i kommunens särskoleenhet så skulle det under deras nioåriga grundskola (och sex år i fritidshem) innebära en kostnadsminskning på runt 13 000 000 kronor för skola och fritidshem. Till det tillkommer kostnadsminskningen för skolskjuts.

Ekonomi

Utbildning två speciallärare med behörighet för särskola (vikariekostnader)	1200 tkr
Stödassistent med utbildning för ändamålet	550 tkr
Inventarier (möbler)	400 tkr
Tekniska hjälpmedel	600 tkr
Läromedel	250 tkr
Anpassning lokaler	Särskilt ärende

Utbildningsförvaltningens förslag till beslut

Utbildningsnämnden beslutar att hos kommunstyrelsen framställa om att erhålla medel (3000 tkr) ur den ofördelade budgeten för att skapa en grundsärskola i Bollebygds kommun.

Beslutsgång

Ordföranden frågar om förvaltningens förslag till beslut kan antas och finner att så sker.

Beslutsunderlag

- Framställan om medel ur ofördelad budget

Skickas till

Kommunstyrelsen

Komplettering av ärende till Kommunstyrelsen

Utbildningsnämndens presidium har fått i uppdrag av Kommunstyrelsens arbetsutskott att komplettera nämndens begäran om medel ur ofördelad budget. Kompletteringen är begärd under gemensam sammankomst 2020-01-29 och är ej protokollförd.

Utbildningsnämndens presidium har fått två frågor

1. Vad händer om nämnden ej tilldelas medel ur ofördelad budget?
2. Vad kostade kommunens elever i särskolan 2019?

Utbildningsnämndens presidium har tagit hjälp av sin förvaltning för att svara på frågorna.

1. Vad händer om nämnden ej tilldelas medel ur ofördelad budget?

Grundsärskola är inte ett fritt val för Sveriges kommuner. Grundsärskola skall erbjudas likväl som grundskola skall erbjudas i samtliga kommuner. Bollebygds kommun har under flera år haft få elever i grundsärskola. De har antingen integrerats i grundskolan eller plats har köpts i annan kommun. Det är som Utbildningsnämnden skriver i sin begäran inte i enlighet med författningarna att ej erbjuda en grundsärskola i hemkommunen. Om ej medel tilldelas ur ofördelad budget kommer Utbildningsnämnden att nödgas omfördela medel från grundskola till grundsärskola.

2. Vad kostade kommunens elever i särskolan 2019?

Den totala kostnaden för grundsärskolans elever beräknas 2019, varit 2 900 000 kronor.

En elev i grundsärskolan i Bollebygds kommun kostade 2019, från 113 000 kronor till 1 050 000 kronor per år. Den lägre summan för elev som är helt integrerad i grundskolan. Den högre kostnaden är köpt skolplacering i annan kommun inklusive kostnader för skolskjuts. Den genomsnittliga kostnaden för en elev mottagen i grundsärskolan i Bollebygd beräknas under 2019 varit ca 360 000 kronor.

Det är ett ökat antal elever som mottas i grundsärskolan i Bollebygd. Det är en förväntad ökning. I riket beräknas drygt 1 % av skolpliktiga elever mottas i grundsärskolan och ca 40 % av dem beräknas mottas i inriktningen ämnesområden (den som även kallas träningskola). Bollebygds kommun hade 2018 tre elever mottagna och 2019, 8 elever. Under 2020 beräknas 14 elever finnas mottagna i grundsärskola. Enligt förvaltningens prognos kommer det att vara 13-18 elever mottagna i grundsärskolan de kommande 10 åren.

Om vårdnadshavare i Bollebygds kommun önskar grundsärskoleplacering i annan kommun så kan de ansöka i önskad kommun. Om önskad kommunen beslutar att det finns möjlighet att ta



2020-01-30

emot elev så är det hemkommuns ansvar att betala kostnaden. En grundsärskoleplacering i grannkommunerna Härryda eller Alingsås kostar enligt nedan.

Grundsärskola nivå 1 - 665 457 kr/år. Grundsärskola fritidshem nivå 1 - 206 130 kr/år = 871 587 kr/år för elev med fritidshem (åk 1-6). Nivå 1 är elever på tidig utvecklingsnivå med stora rörelsehinder samt autism och/eller kommunikationsstörningar eller elever med flerfunktionshinder/tidig utvecklingsnivå med mycket stort behov av omvårdnad, tillsyn, lokalanpassning, hjälpmedel.

Grundsärskola nivå 2 - 473 083 kr/år Grundsärskola fritidshem nivå 2 - 146 541 kr/år = 619 624 kr/år för elev med fritidshem (åk 1-6). Nivå 2 är elever med utvecklingsstörning som inte är i behov av utökade resurser i form av omvårdnad, tillsyn, lokalanpassning, hjälpmedel.

Skolskjuts för elev i grundsärskolan till någon av grannkommunerna beräknas till ca 500 000 kronor per elev och år.

Bollebygd 200203

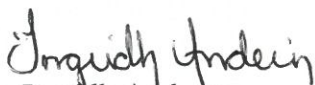
Ingridh Anderen

Ordförande

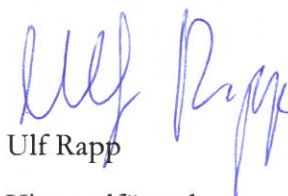

Ulf Rapp

Vice ordförande



11. Begäran från socialnämnden om medel för en projektledare för FVM (Framtidens Vårdinformationsmiljö) KS2019/16

§71

KS2019/16

Begäran från socialnämnden om extra medel för implementering och projektledning av Framtidens Vårdinformativmiljö (FVM)

Beslut

Arbetsutskottet förslag till kommunstyrelsen

Kommunstyrelsen avslår socialnämndens begäran om extra medel för implementering och projektledning av Framtidens Vårdinformativmiljö (FVM) då det inte uppfyller kriteriet på oförutsedd händelse enligt kommunens styrprinciper.

Ärendet

Socialnämnden begär 210 tkr under 2020 för implementeringsansvar och projektledning av framtidens vårdinformativmiljö (FVM). Kommunstyrelsen har ingen möjlighet att omfördela medel mellan nämnder men har en ofördelad budget som enligt kommunens styrprinciper enbart kan användas för oförutsedda händelser. Kommunstyrelseförvaltningen gör bedömningen att detta inte kan ses som en oförutsedd händelse och begäran bör därför avslås.

Socialnämnden har även begärt medel för 2021 för samma ändamål, dock hanteras den begäran separat i kommunens budgetprocess för 2021.

Kommunstyrelseförvaltningens förslag till beslut

Kommunstyrelsen avslår socialnämndens begäran om extra medel för implementering och projektledning av Framtidens Vårdinformativmiljö (FVM) då det inte uppfyller kriteriet på oförutsedd händelse enligt kommunens styrprinciper.

Beslutsgång

Ordföranden frågar om förslag till beslut kan antas och finner att så sker.

Beslutsunderlag

- Begäran från socialnämnden om extra medel för implementering och projektledning av Framtidens Vårdinformativmiljö (FVM)
- Borttagen på grund av personuppgifter.
- Borttagen på grund av personuppgifter.
- Borttagen på grund av personuppgifter.
- Borttagen på grund av personuppgifter.

Skickas till

Kommunstyrelsen

§55

SN2020/76

Framtidens vårdinformationsmiljö, medel för implementering 2021**Beslut**

Socialnämnden vidarebefordrar förslaget om tillägg i budget 2021 till kommunstyrelsen.

Ärendet

En halv årsarbetare kommer att behövas i form av en implementeringsansvarig av Framtidens vårdinformationsmiljö och en projektledare behövs på 10 % för att leda projektet. Kostnader för system behöver också täckas.

Framtidens vårdinformationsmiljö (FVM) är ett samarbete mellan Västra Götalandsregionen (VGR) och kommunerna i Västra Götaland. Tillsammans skapar vi en modern vårdinformationsmiljö som ger invånarna en tillgänglig hälso- och sjukvård med hög kvalitet och stor delaktighet. VGR har både för sin egen och för varje kommuns räkning upphandlat ett nytt IT-stöd för hälso- och sjukvården i Västra Götaland. I november 2018 tecknades avtal med företaget Cerner Sverige AB. 2023 ska den nya vårdinformationsmiljön och systemet Millennium vara infört i hela Västra Götaland. Först måste systemet anpassas till gemensamma processer och arbets sätt, termer och begrepp i hälso- och sjukvården i Västra Götaland.

Bollebygds kommun har gett fullmakt att teckna avtal om optioner gällande informationsöverföring. Erbjudandet består av tre avtal med olika avtalsparter som rör:

- Avrop kommunala optioner Millennium, avtal med Cerner Sverige AB
- Samverkansavtal 2019-06-12, avtal med VGR
- Drift- och förvaltningsavtal, avtal med VGR

Dagens befintliga system kommer oavsett att avslutas inom två år. Om implementering av option 1 inte görs så kommer inget system att finnas vilket äventyrar patientsäkerhetsarbetet och även möjligheterna att följa lagen om utskrivning från slutna hälso- och sjukvård vilken har ersatt kommunernas betalningsansvarslag.

Kommunen behöver en implementeringsansvarig för arbetet med FVM. Kostnaden för det kommer uppgå till en kostnad på ca 350tkr. Kommunen kommer även att behöva projektledning. Kostnaden för det kommer att uppgå till ca 70tkr.

Kostnaderna för systemet blir enligt VGR som följer:

- Engångskostnad för option nummer 1 är 53 938 kr
- Årlig driftskostnad för option nummer 1 är 276 244 kr
- Totalkostnad per användare och år är 4 249 kr

Socialförvaltningens förslag till beslut

Socialnämnden vidarebefordrar förslaget om tillägg i budget 2021 till kommunstyrelsen.

Beslutsgång

Ordföranden frågar om förslag till beslut kan antas och finner att så sker.

Beslutsunderlag

- Tillägg till 2021 års budget gällande framtidens vårdinformationsmiljö, FVM

Skickas till

Kommunstyrelsen

Socialförvaltningen

§54

SN2020/71

**Framtidens vårdinformationsmiljö, tillsättning av projektledare
hösten 2020****Beslut**

Socialnämnden beslutar att av kommunstyrelsen äska extra medel för implementeringsansvar och projektledning av Framtidens vårdinformationsmiljö, FVM, 2020.

Reservation

Gun-Britt Ottosson (M) reserverar sig mot beslutet att äska pengar från kommunstyrelsen, angående framtidens vårdinformationsmiljö.

Anneli Lindström (FR) reserverar sig mot beslutet med följande motivering; Folkets Röst reserverar sig mot beslutet att äska medel till Framtidens vårdinformationsmiljö i nuläget. Det är inte mot själva projektet i sig utan med tanke på det läge socialnämnden befinner sig i med rådande underskott.

Ärendet

En halv årsarbetare kommer att behövas i form av en projektledare i syfte att implementera Framtidens vårdinformationsmiljö. En projektledare behövs på 10% för att leda projektet.

Framtidens vårdinformationsmiljö (FVM) är ett samarbete mellan Västra Götalandsregionen (VGR) och kommunerna i Västra Götaland. Tillsammans skapar vi en modern vårdinformationsmiljö som ger invånarna en tillgänglig hälso- och sjukvård med hög kvalitet och stor delaktighet. VGR har både för sin egen och för varje kommuns räkning upphandlat ett nytt IT-stöd för hälso- och sjukvården i Västra Götaland. I november 2018 tecknades avtal med företaget Cerner Sverige AB. 2023 ska den nya vårdinformationsmiljön och systemet Millennium vara infört i hela Västra Götaland. Först måste systemet anpassas till gemensamma processer och arbetssätt, termer och begrepp i hälso- och sjukvården i Västra Götaland.

Bollebygds kommun har gett fullmakt och därefter tecknat avtal om option 1 gällande informationsöverföring. Erbjudandet består av tre avtal med olika avtalsparter som rör:

- Avrop kommunala optioner Millennium, avtal med Cerner Sverige AB
- Samverkansavtal 2019-06-12, avtal med VGR
- Drift- och förvaltningsavtal, avtal med VGR

Dagens befintliga system för informationsöverföring kommer oavsett att avslutas inom två år. Om implementering av option 1 inte görs så kommer inget system att finnas vilket äventyrar patientsäkerhetsarbetet och även möjligheterna att följa lagen om utskrivning från slutna hälso- och sjukvård vilken har ersatt kommunernas betalningsansvarslag.

Kommunen behöver en implementeringsansvarig för arbetet med FVM under hösten 2020. Kostnaden för det kommer uppgå till ca 175tkr. Kommunen kommer även att behöva projektledning. Kostnaden för det kommer att uppgå till ca 35tkr.

Socialförvaltningens förslag till beslut

Socialnämnden beslutar att av kommunstyrelsen äska extra medel för implementeringsansvar och projektledning av Framtidens vårdinformationsmiljö, FVM, 2020.

Beslutsgång

Ordföranden frågar om förslag till beslut kan antas och finner att så sker.

Reservation

Gun-Britt Ottosson (M) reserverar sig mot beslutet att äska pengar från kommunstyrelsen, angående framtidens vårdinformationsmiljö.

Anneli Lindström (FR) reserverar sig mot beslutet med följande motivering; Folkets Röst reserverar sig mot beslutet att äska medel till Framtidens vårdinformationsmiljö i nuläget. Det är inte mot själva projektet i sig utan med tanke på det läge socialnämnden befinner sig i med rådande underskott.

Beslutsunderlag

- Framtidens vårdinformationsmiljö, FVM, tillsättning av projektledare

Skickas till

Kommunstyrelsen
Socialförvaltningen

Socialförvaltningen

Matilda Ernfridsson | Utvecklingsledare
0734-64 74 03 | matilda.ernfridsson@bollebygd.se

Socialnämnden

Framtidens vårdinformationsmiljö, FVM, äskande om medel för implementeringsansvarig och projektledning

Förslag till beslut

Socialnämnden beslutar att av kommunstyrelsen äska extra medel för implementeringsansvar och projektledning av Framtidens vårdinformationsmiljö, FVM, 2020.

Ärendet

En halv årsarbetare kommer att behövas i form av en projektledare i syfte att implementera Framtidens vårdinformationsmiljö. En projektledare behövs på 10% för att leda projektet.

Framtidens vårdinformationsmiljö (FVM) är ett samarbete mellan Västra Götalandsregionen (VGR) och kommunerna i Västra Götaland. Tillsammans skapar vi en modern vårdinformationsmiljö som ger invånarna en tillgänglig hälso- och sjukvård med hög kvalitet och stor delaktighet. VGR har både för sin egen och för varje kommuns räkning upphandlat ett nytt ITstöd för hälso- och sjukvården i Västra Götaland. I november 2018 tecknades avtal med företaget Cerner Sverige AB. 2023 ska den nya vårdinformationsmiljön och systemet Millennium vara infört i hela Västra Götaland. Först måste systemet anpassas till gemensamma processer och arbetssätt, termer och begrepp i hälso- och sjukvården i Västra Götaland.

Bollebygds kommun har gett fullmakt och därefter tecknat avtal om option 1 gällande informationsöverföring. Erbjudandet består av tre avtal med olika avtalsparter som rör:

- Avrop kommunala optioner Millennium, avtal med Cerner Sverige AB
- Samverkansavtal 2019-06-12, avtal med VGR
- Drift- och förvaltningsavtal, avtal med VGR

Dagens befintliga system för informationsöverföring kommer oavsett att avslutas inom två år. Om implementering av option 1 inte görs så kommer inget system att finnas vilket äventyrar patientsäkerhetsarbetet och även möjligheterna att följa lagen om utskrivning från slutna hälso- och sjukvård vilken har ersatt kommunernas betalningsansvarslag.

Ekonomiska förutsättningar

Kommunen behöver en implementeringsansvarig för arbetet med FVM under hösten. Kostnaden för det kommer uppgå till en kostnad på ca 175tkr.

Kommunen kommer även att behöva projektledning. Kostnaden för det kommer att uppgå till ca 35tkr.

Beslutsunderlag

Framtidens vårdinformationsmiljö, FVM, äskande om medel för implementering och projektledning, socialförvaltningens tjänsteskrivelse 2020-05-25

Skickas till

Kommunstyrelsen
Socialförvaltningen

BOLLEBYGDS KOMMUN

Socialförvaltningen

Gunilla Lundgren

Förvaltningschef

Matilda Ernfridsson

Utvecklingsledare

Socialförvaltningen

Matilda Ernfridsson | Utvecklingsledare
0734-64 74 03 | matilda.ernfridsson@bollebygd.se

Socialnämnden

Tillägg till 2021 års budget beträffande framtidens vårdinformationsmiljö, FVM.

Förslag till beslut

Socialnämnden vidarebefordrar förslaget om tillägg i budget 2021 till kommunstyrelsen.

Ärendet

En halv årsarbetare kommer att behövas i form av en implementeringsansvarig av Framtidens vårdinformationsmiljö.

En projektledare behövs på 10 % för att leda projektet.

Kostnader för system behöver täckas.

Framtidens vårdinformationsmiljö (FVM) är ett samarbete mellan Västra Götalandsregionen (VGR) och kommunerna i Västra Götaland. Tillsammans skapar vi en modern vårdinformationsmiljö som ger invånarna en tillgänglig hälso- och sjukvård med hög kvalitet och stor delaktighet. VGR har både för sin egen och för varje kommuns räkning upphandlat ett nytt IT-stöd för hälso- och sjukvården i Västra Götaland. I november 2018 tecknades avtal med företaget Cerner Sverige AB. 2023 ska den nya vårdinformationsmiljön och systemet Millennium vara infört i hela Västra Götaland. Först måste systemet anpassas till gemensamma processer och arbetssätt, termer och begrepp i hälso- och sjukvården i Västra Götaland.

Bollebygds kommun har gett fullmakt att teckna avtal om optioner gällande informationsöverföring. Erbjudandet består av tre avtal med olika avtalsparter som rör:

- Avrop kommunala optioner Millennium, avtal med Cerner Sverige AB
- Samverkansavtal 2019-06-12, avtal med VGR
- Drift- och förvaltningsavtal, avtal med VGR

Dagens befintliga system kommer oavsett att avslutas inom två år. Om implementering av option 1 inte görs så kommer inget system att finnas vilket äventyrar patientsäkerhetsarbetet och även möjligheterna att följa lagen om utskrivning från slutna hälso- och sjukvård vilken har ersatt kommunernas betalningsansvarslag.

Ekonomiska förutsättningar

Kommunen behöver en implementeringsansvarig för arbetet med FVM. Kostnaden för det kommer uppgå till en kostnad på ca 350tkr.

Kommunen kommer även att behöva projektledning. Kostnaden för det kommer att uppgå till ca 70tkr.

Kostnaderna för systemet blir enligt VGR som följer:

Engångskostnad för option nummer 1 är 53 938 kr

Årlig driftskostnad för option nummer 1 är 276 244 kr

Totalkostnad per användare och år är 4 249 kr

Beslutsunderlag

Framtidens vårdinformationsmiljö, FVM, medel för implementering och projektledning till budget 2021, socialförvaltningens tjänsteskrivelse 2020-05-28

Skickas till

Kommunstyrelsen
Socialförvaltningen

BOLLEBYGDS KOMMUN

Socialförvaltningen

Gunilla Lundgren

Förvaltningschef

Matilda Ernfridsson

Utvecklingsledare



12. Begäran från socialnämnden om att
frånga kommunens styrprinciper KS2020/183

§73

KS2020/183

Svar på socialnämndens begäran om att frångå kommunens ekonomiska styrprinciper

Beslut

Arbetsutskottets förslag till kommunstyrelsen

Kommunfullmäktige avslår socialnämndens begäran och beslutar att inte tillåta socialnämnden att frångå Bollebygds kommuns styrmodell inkl. ekonomiska styrprinciper, och därmed inte låta socialnämnden få två år, 2020 och 2021, på sig att få en budget i balans. Om nämnden ska tillåtas frångå de ekonomiska styrprinciperna ska åtgärder vara framtagna 2020 för att få full effekt 2021, vilket innebär att socialnämnden ska ha en budget i balans vid ingången av 2022.

Reservation

Lars-Erik Olsson (S) reserverar sig mot arbetsutskottets beslut till förmån för eget förslag.

Ärendet

Socialnämnden begär på sitt sammanträde 2020-04-21, § 18, att kommunfullmäktige ska besluta att nämnden får frångå kommunens ekonomiska styrprinciper, för att kunna arbeta för att få budget i balans 2021. Prognosen efter juni 2020 visar på ett underskott motsvarande 13,3 mnkr. Förvaltningschef gör bedömningen att 1,5 mnkr möjligen kan hämtas hem 2020. Kvarstår då 11,7 mnkr där socialnämnden inte har vidtagit åtgärder i tillräcklig utsträckning, för att få en budget i balans 2020.

Socialnämnden har förutsättningar för att få en budget i balans. I jämförelse med andra kommuner har socialnämndens verksamheter generellt en hög kostnad. Ställs kostnaderna i relation till den förväntade kostnaden med hänsyn taget till de faktorer som ingår i utjämningsystemet, och därmed ligger till grund för kommunens utjämningsbidrag, är kostnaderna mycket höga. Inom äldreomsorgen har kostnaderna ökat med ca 10 % mellan 2017 och 2019. Kostnaden per invånare ligger ungefär i nivå med riket i övrigt och Sjuhäradskommunerna. Med hänsyn taget till de faktorer som ingår i utjämningsystemet, t.ex. civilstånd, ohälsa, andel födda utanför Norden och restider inom hemtjänsten, så har Bollebygds kommun en kostnad som är 8 mnkr högre än förväntat. Inom individ- och familjeomsorgen ses en kraftig kostnadsökning på ca 50 % mellan 2017 och 2019, kostnaden ligger ca 25 % över genomsnittet i Sjuhäradskommunerna och 15 % över riket. Detta trots att Bollebygds kommun bör ha betydligt lägre kostnader i relation till sin befolkningsstruktur. Kostnaden för individ- och familjeomsorgen är 21 mnkr högre än förväntat i relation till faktorerna i utjämningsystemet. Inom funktionsnedsättning märks också en relativt stor kostnadsökning mellan 2017 och 2019, ca 20 %. Bollebygds kommun har även här en högre kostnad jämfört med utjämningsbidragen, ca 6 mnkr, men ungefär samma kostnad räknat per invånare. Sammanfattningsvis är kostnaden per invånare för äldreomsorgen och inom funktionsnedsättning i nivå med riket, men sett till kommunens befolkningsstruktur och

demografi borde kostnaderna vara lägre. För individ- och familjeomsorgen är kostnaderna höga både i relation till utjämningsystemet och i kostnad per invånare. Summerar man alla delarna för socialnämndens verksamheter och ställer det i relation till vad kommunen får i utjämningsbidrag så är alltså kostnaderna ca 35 mnkr högre vilket motsvarar ca 18 % av hela nämndens budget.

Det framgår tydligt i de nu gällande ekonomiska styrprinciperna att i de fall en nämnds uppföljning visar på ett negativt resultat vid årets slut ska förvaltningschef skyndsamt redovisa åtgärder som leder till ett nollresultat vid årets slut. Nämnden ska senast vid kommande nämndmöte efter det att en negativ prognos presenterats besluta om åtgärder syftande till ett nollresultat. Vid kommande uppföljningar under året ska nämnden redovisa vilken effekt de beslutade åtgärderna förväntas få, dvs ifall åtgärderna är tillräckliga eller om nya beslut behöver fattas. Det finns inget stöd i de ekonomiska styrprinciperna som gör att en nämnd ska tillåtas att inte vidta åtgärder innevarande år. Då det i början av året inte fanns tillräckligt med underlag eller analys för att förstå orsaken till underskottet behövdes en genomlysning först göras. Trots att en genomlysning gjorts av individ- och familjeomsorgen är för få åtgärder, inom hela socialnämndens ansvarsområde, vidtagna under 2020 för att få en budget i balans.

Socialnämnden kommer inte att klara av att få en budget i balans 2020 då för få åtgärder är vidtagna. Att socialnämnden behöver ytterligare tid för att få en budget i balans är helt klart men detta kräver att kraftiga, konkreta åtgärdsförslag läggs fram av socialförvaltningen samt att socialnämnden måste fatta beslut som genererar stora sänkta kostnader. Om nämnden ska tillåtas frånga de ekonomiska styrprinciperna ska åtgärder vara framtagna 2020 för att få full effekt 2021, vilket innebär att socialnämnden ska ha en budget i balans vid ingången av 2022.

Kommunfullmäktige fattar slutligt beslut i ärendet.

Kommunstyrelseförvaltningens förslag till beslut

Kommunfullmäktige beslutar att inte tillåta socialnämnden att frånga Bollebygds kommuns styrmodell inkl. ekonomiska styrprinciper, och därmed inte låta socialnämnden få två år, 2020 och 2021, på sig att få en budget i balans.

Ledamöternas förslag till beslut

Lars-Erik Olsson (S) föreslår bifall till socialnämndens förslag; För att socialförvaltningen på bästa sätt ska kunna arbeta med den handlingsplan som ska leda till att få budget i balans begär socialnämnden att kommunfullmäktige fattar ett beslut vid nästa sammanträde gällande att socialnämnden får frånga kommunens ekonomiska styrprinciper och jobba för att få budget i balans 2021.

Michael Plogell (FR) föreslår följande lydelse; Kommunfullmäktige avslår socialnämndens begäran och beslutar att inte tillåta socialnämnden att frånga Bollebygds kommuns styrmodell inkl. ekonomiska styrprinciper, och därmed inte låta socialnämnden få två år, 2020 och 2021, på sig att få en budget i balans. Om nämnden ska tillåtas frånga de ekonomiska styrprinciperna ska åtgärder vara framtagna 2020 för att få full effekt 2021, vilket innebär att socialnämnden ska ha en budget i balans vid ingången av 2022.

Beslutsgång

Ordföranden konstaterar att det finns tre förslag; dels Lars-Erik Olssons (S), dels Michael Plogells (FR) samt kommunstyrelseförvaltningens. Ordföranden konstaterar först att förvaltningens förslag är huvudförslag. För att få ett motförslag till huvudförslaget ställer ordföranden Lars-Erik Olssons (S) förslag mot Michael Plogells (FR) förslag, och finner att arbetsutskottet antar Michael Plogells (FR) förslag som motförslag. Därefter ställer ordföranden förvaltningens förslag mot Michael Plogells (FR) förslag och finner att arbetsutskottet beslutar enligt Michael Plogells (FR) förslag.

Reservation

Lars-Erik Olsson (S) reserverar sig mot arbetsutskottets beslut till förmån för eget förslag.

Beslutsunderlag

- Svar på socialnämndens begäran om att frångå kommunens ekonomiska styrprinciper
- Protokollsutdrag § 18, Begäran från socialnämnden om att frångå kommunens styrprinciper

Skickas till

Kommunstyrelsen

Kommunstyrelseförvaltningen

Monica Holmgren | Kommunchef
0734-64 70 01 | monica.holmgren@bollebygd.se

Kommunstyrelsen

Svar på socialnämndens begäran om att frånga kommunens ekonomiska styrprinciper

Förslag till beslut

Kommunfullmäktige beslutar att inte tillåta socialnämnden att frånga Bollebygds kommuns styrmodell inkl. ekonomiska styrprinciper, och därmed inte låta socialnämnden få två år, 2020 och 2021, på sig att få en budget i balans.

Ärendet

Socialnämnden begär på sitt sammanträde 2020-04-21, § 18, att kommunfullmäktige ska besluta att nämnden får frånga kommunens ekonomiska styrprinciper, för att kunna arbeta för att få budget i balans 2021.

Prognosen efter juni 2020 visar på ett underskott motsvarande 13,3 mnkr. Förvaltningschef gör bedömningen att 1,5 mnkr möjligen kan hämtas hem 2020. Kvarstår då 11,7 mnkr där socialnämnden inte har vidtagit åtgärder i tillräcklig utsträckning, för att få en budget i balans 2020.

Ekonomiska förutsättningar

Socialnämnden har förutsättningar för att få en budget i balans. I jämförelse med andra kommuner har socialnämndens verksamheter generellt en hög kostnad. Ställs kostnaderna i relation till den förväntade kostnaden med hänsyn taget till de faktorer som ingår i utjämningsystemet, och därmed ligger till grund för kommunens utjämningsbidrag, är kostnaderna mycket höga.

Inom äldreomsorgen har kostnaderna ökat med ca 10 % mellan 2017 och 2019. Kostnaden per invånare ligger ungefär i nivå med riket i övrigt och Sjuhäradskommunerna. Med hänsyn taget till de faktorer som ingår i utjämningsystemet, t.ex. civilstånd, ohälsa, andel födda utanför nordnorden och restider inom hemtjänsten, så har Bollebygds kommun en kostnad som är 8 mnkr högre än förväntat.

Inom individ- och familjeomsorgen ses en kraftig kostnadsökning på ca 50 % mellan 2017 och 2019, kostnaden ligger ca 25 % över genomsnittet i Sjuhäradskommunerna och 15 % över riket. Detta trots att Bollebygds kommun bör ha betydligt lägre kostnader i relation till sin befolkningsstruktur. Kostnaden för individ- och familjeomsorgen är 21 mnkr högre än förväntat i relation till faktorerna i utjämningsystemet

Inom funktionsnedsättning märks också en relativt stor kostnadsökning mellan 2017 och 2019, ca 20 %. Bollebygds kommun har även här en högre kostnad jämfört med utjämningsbidragen, ca 6 mnkr, men ungefär samma kostnad räknar per invånare.

Sammanfattningsvis är kostnaden per invånare för äldreomsorgen och inom funktionsnedsättning i nivå med riket, men sett till kommunens befolkningsstruktur och demografi borde kostnaderna vara lägre. För individ- och familjeomsorgen är kostnaderna höga både i relation till utjämningsystemet och i kostnad per invånare. Summerar man alla delarna för socialnämndens verksamheter och ställer det i relation till vad kommunen får i utjämningsbidrag så är alltså kostnaderna ca 35 mnkr högre vilket motsvarar ca 18 % av hela nämndens budget.

Bedömning

Det framgår tydligt i de nu gällande ekonomiska styrprinciperna att i de fall en nämnds uppföljning visar på ett negativt resultat vid årets slut ska förvaltningschef skyndsamt redovisa åtgärder som leder till ett nollresultat vid årets slut. Nämnden ska senast vid kommande nämndsmöte efter det att en negativ prognos presenterats besluta om åtgärder syftande till ett nollresultat. Vid kommande uppföljningar under året ska nämnden redovisa vilken effekt de beslutade åtgärderna förväntas få, dvs ifall åtgärderna är tillräckliga eller om nya beslut behöver fattas.

Det finns inget stöd i de ekonomiska styrprinciperna som gör att en nämnd ska tillåtas att inte vidta åtgärder innevarande år. Då det i början av året inte fanns tillräckligt med underlag eller analys för att förstå orsaken till underskottet behövdes en genomlysning först göras. Trots att en genomlysning gjorts av individ- och familjeomsorgen är för få åtgärder, inom hela socialnämndens ansvarsområde, vidtagna under 2020 för att få en budget i balans.

Socialnämnden kommer inte att klara av att få en budget i balans 2020 då för få åtgärder är vidtagna. Att socialnämnden behöver ytterligare tid för att få en budget i balans är helt klart men detta kräver att kraftiga, konkreta åtgärdsförslag läggas fram av socialförvaltningen samt att socialnämnden måste fatta beslut som genererar stora sänkta kostnader. Om nämnden ska tillåtas frångå de ekonomiska styrprinciperna ska åtgärder vara framtagna 2020 för att få full effekt 2021, vilket innebär att socialnämnden ska ha en budget i balans vid ingången av 2022.

Skickas till

Socialnämnden, ekonomichef

BOLLEBYGDS KOMMUN

Kommunstyrelseförvaltningen

Monica Holmgren

Kommunchef

§18

SN2020/45

Budgetuppföljning till och med mars 2020**Beslut**

Socialnämnden godkänner rapporten och skickar den vidare till kommunstyrelsen.

För att förvaltningen på bästa sätt ska kunna arbeta med den handlingsplan som ska leda till att få budget i balans begär socialnämnden att kommunfullmäktige fattar ett beslut vid nästa sammanträde gällande att socialnämnden får frånga kommunens ekonomiska styrprinciper och jobba för att få budget i balans 2021.

Ärendet

Socialnämnden har tagit fram en rapport utifrån budgetläget till och med mars 2020. Den innehåller en budgetprognos för helår per område. Det finns en personalkostnadsutveckling men det är ännu svårt att avgöra hur stor del som är på grund av rådande coronapandemi, bland annat utifrån att statistik släpar. Förvaltningen behöver ytterligare en månad för att kunna ge information om kostnader kopplade till corona.

Socialförvaltningens förslag till beslut

Socialnämnden godkänner rapporten och skickar den vidare till kommunstyrelsen.

Ledamöternas förslag till beslut

Barbro Orrestrand (S) och Hilja Wretlund Lust (S) föreslår följande som tilläggsförslag; För att förvaltningen på bästa sätt ska kunna arbeta med den handlingsplan som ska leda till att få budget i balans yrkar vi Socialdemokrater på följande: Att socialnämnden begär att kommunfullmäktige fattar ett beslut vid nästa sammanträde gällande att socialnämnden får frånga kommunens ekonomiska styrprinciper och jobba för att få budget i balans 2021.

Beslutsgång

Ordföranden konstaterar att det finns ett förslag och ett tilläggsförslag. Ordföranden frågar först om förslaget kan antas och finner att så sker. Därefter frågar ordföranden om socialnämnden antar eller avslår tilläggsförslaget och finner att förslaget antas.

Protokollsanteckning

Ersättare Rose-Marie Grune (MP) lämnar följande protokollsanteckning; Miljöpartiet ställer sig bakom tilläggsyrkandet från Socialdemokraterna.

Beslutsunderlag

- Budgetuppföljning mars 2020
- Budgetuppföljning socialnämnden per mars 2020

Skickas till

Kommunstyrelsen



13. Svar på motion (S) om att en barnkonsekvensanalys införs vid varje beslut i kommunen (kf fattar slutligt beslut)
KS2019/245

§74

KS2019/245

Svar på motion (S) om att en barnkonsekvensanalys införs vid varje beslut i kommunen

Beslut

Arbetsutskottets förslag till kommunstyrelsen

Kommunfullmäktige bifaller motionen och ger kommunstyrelsen i uppdrag att ta fram lämplig arbetsmetod som anpassas till varje förvaltning.

Ärendet

Carina Svensson (S) föreslår i en motion inkommen 2019-10-17 att en barnkonsekvensanalys införs vid varje beslut i kommunen. Bakgrunden till motionen är att riksdagen 2018 beslutade att införliva konventionen om barnets rättigheter i svensk lag från och med 2020-01-01.

En barnkonsekvensanalys är ett verktyg för att omsätta barnkonventionen i handling och synliggöra barnets bästa. Syftet är att säkerställa att barnens rättigheter finns med i beslutsfattande inom verksamheterna. Med hjälp av barnkonsekvensanalyser kan varje beslutsfattare arbeta systematiskt och på det viset vara försäkrad om att ett barnperspektiv finns med i besluten och på det viset både på kort och lång sikt förbättra barns och ungas levnadsvillkor. Det finns inte en metod för att pröva barnets bästa som är giltig för alla frågor och alla organisationer. Varje organisation behöver börja och pröva sig fram för att se vad som fungerar bäst i deras verksamheter. Förtroendevalda ska efterfråga ett underlag som utgår från barnets rättigheter, dels som en vägledning till alla som står i beredskap att göra prövningar av barnets bästa.

FN-kommittén för barnets rättigheter rekommenderar att barnkonsekvensanalyser ska göras vid större förändringar som rör barn. Det kan till exempel gälla framtagande av policydokument och budget, nedläggningar av skolor, byggande av bostadsområden och förändringar i verksamheter med mera. Förutom det som ingår i en prövning bör en barnkonsekvensanalys innehålla ett bredare resonemang om till exempel ekonomiska aspekter, vilka konsekvenserna skulle kunna bli på lång och på kort sikt för olika grupper av barn. Det kan gälla åtgärder för barn med funktionsnedsättning av olika slag, barn med olika etnisk eller nationell bakgrund, barn i olika åldrar och barn av olika kön. En barnkonsekvensanalys ska, enligt FN-kommittén, förutspå den påverkan en viss handling eller ett visst beslut kan få för barn och deras åtnjutande av sina rättigheter.

Kommunfullmäktige fattar slutligt beslut i ärendet.

Kommunstyrelseförvaltningens förslag till beslut

Kommunfullmäktige bifaller motionen och ger kommunstyrelsen i uppdrag att ta fram lämplig

arbetsmetod som anpassas till varje förvaltning.

Förvaltningens förslag bifalls av Lars-Erik Olsson (S).

Beslutsgång

Ordföranden frågar om förslag till beslut kan antas och finner att så sker.

Beslutsunderlag

- Svar på motion (S) om barnkonsekvensanalys i kommunens beslut
- Motion (S) om att en barnkonsekvensanalys införs vid varje beslut i kommunen.
- §164 Kf Inkommen motion: Motion (S) om att en barnkonsekvensanalys införs vid varje beslut i kommunen

Skickas till

Kommunstyrelsen



Barnkonventionen

Riksdagen beslutade 2018 att införliva konventionen om barnets rättigheter i svensk lag 2020-01-01

En konvention är ett internationellt avtal, avtal mellan länder. Barnkonventionen är en av de sex FN:s konventioner om mänskliga rättigheter.

Grundläggande principer:

- Alla barn har samma rättigheter.
- Varje barn har rätt att få sina grundläggande behov uppfyllda.
- Varje barn har rätt till skydd mot missbruk och exploatering.
- Varje barn har rätt att uttrycka sin åsikt och respekteras.

Syftet är att säkerställa att barnets rättigheter finns med i besluten inom all verksamhet.

I väntan på att lagen träder i kraft bör man redan nu förbereda sig för kommande arbete.

Med hänvisning till ovan vill undertecknad:

Att barnkonsekvensanalys införs vid varje beslut i kommunen.

Carina Svensson
Socialdemokraterna

§164

KS2019/245

Inkommen motion: Motion (S) om att en barnkonsekvensanalys införs vid varje beslut i kommunen**Beslut**

Kommunfullmäktige remitterar motionen till kommunstyrelsen för handläggning.

Ärendet

Carina Svensson (S) föreslår i en motion inkommen 2019-10-17 att en barnkonsekvensanalys införs vid varje beslut i kommunen. Bakgrunden till motionen är riksdagen 2018 beslutade att införliva konventionen om barnets rättigheter i svensk lag från och med 2020-01-01.

Beslutsunderlag

- Motion (S) om att en barnkonsekvensanalys införs vid varje beslut i kommunen.
- §153 Kf Inkommen motion: Motion (S) om att en barnkonsekvensanalys införs vid varje beslut i kommunen



14. Svar på motion (MP) om aktiv fritid i
Bollebygds kommun (kf fattar slutligt beslut)
KS2019/260

§75

KS2019/260

Svar på motion (MP) om aktiv fritid i Bollebygds kommun

Beslut

Arbetsutskottets förslag till kommunstyrelsen

Kommunfullmäktige bifaller motionen och ger utbildningsnämnden i uppdrag att vidare utreda frågan.

Ärendet

Rose-Marie Grune (MP) föreslår i en motion inkommen 2019-11-04, att samhällsbyggnadsnämnden ges i uppdrag att ta fram ett fritidsprogram med kort- och långsiktiga åtgärder för att kunna erbjuda invånarna en aktiv fritid. Aktiviteterna ska vara av olika karaktär och passa olika målgrupper. Arbetet ska ske i samråd med föreningar och målgrupperna, kommunen ska ha en samordnande och framåt drivande roll. Som bakgrund anger motionären bland annat att det redan befintliga utbudet av ungdomsgård, föreningar, skolgårdar och fotbollsplaner kan kompletteras med fler alternativ, helst inom område spontanidrott, där inga fasta tider eller medlemskap styr. Målgruppen är unga men också alla övriga invånare. Några exempel på satsningar kan vara utegym vid motionsstråk eller på en grönyta i bebyggelsen, parkouranläggning, scen för kreativt uttryck som ett alternativ till fysiska aktiviteter, samt promenadstigar. Kommunfullmäktige har på sammanträde 2019-11-14, § 154, remitterat motionen till kommunstyrelsen för handläggning.

I Bollebygds kommun är det i dagsläget föreningslivet som förvaltar, driver och utvecklar de verksamheter som invånarna anser ska finnas. Detta görs med olika typer av bidrag och stöd enligt kommunens riktlinjer för stöd till föreningar. Av folkhälsomässiga skäl och för ett ökat mervärde för Bollebygds kommuns invånare skulle det vara positivt att kommunen har ett framtaget fritidsprogram i samverkan med föreningslivet. Det skulle i så fall vara ett uppdrag för utbildningsförvaltningen att utreda om det finns möjlighet att ta fram ett fritidsprogram samt om det finns föreningar som är intresserade av att driva nya typer av anläggningar.

Kommunfullmäktige fattar slutligt beslut i ärendet.

Kommunstyrelseförvaltningens förslag till beslut

Kommunfullmäktige bifaller motionen och ger utbildningsnämnden i uppdrag att vidare utreda frågan.

Beslutsgång

Ordföranden frågar om förslag till beslut kan antas och finner att så sker.

Beslutsunderlag

- Svar på motion (MP) om aktiv fritid i Bollebygds kommun

- Motion om aktiv fritid i Bollebygd
- §154 Kf Inkommen motion: Motion (MP) om aktiv fritid i Bollebygd

Skickas till

Kommunstyrelsen

Motion om *aktiv fritid i Bollebygd*

Bakgrund

Rörelse utomhus och helst i naturen har positiva effekter på hälsa, kreativitet, hjärnans utveckling och stress. Möjligheter till fritidsaktiviteter utomhus är också en attraktivitets-faktor för val av var människor vill bo. Sist och inte minst ges unga människor utökade möjligheter att spendera tid på att träna eller leka ute.

I Bollebygd har diskussionerna kring skadegörelse, farlig bil- och mopedkörning och drogmisbruk pågått ett bra tag och även om det är många olika faktorer som påverkar en människans utveckling och beteende, så är en återkommande tanke att det behöver finnas alternativa erbjudanden. Vad kan man hitta på som ungdom i Bollebygd? Det redan befintliga utbudet av ungdomsgård, föreningar, skolgårdar och fotbollsplaner kan kompletteras med fler alternativ, helst inom område spontanidrott, där inga fasta tider eller medlemskap styr. Målgruppen är unga men också alla övriga invånare.

Några exempel på satsningar som kan vara tänkbar.

- Utegyms vid motionsstråk eller på en grönyta i bebyggelsen.
- Parkouranläggning
- Scen, för kreativt uttryck, ett alternativ till fysiska aktiviteter
- Promenadstiger
- Pumptrack, en cykelanläggning som främjar balans och kontroll
- Skatepark
- Naturlekplatser

Möjlighet till extern finansiering

Kostnaderna för de olika åtgärderna varierar mycket. Till de mer kostnadsintensiva insatserna kan det vara rimligt och möjligt att leta efter möjligheter till extern finansiering.

Sponsring: likt en fotbollsarena som benämns efter en sponsor kan en parkouranläggning vara sponsrad av ett företag som vill marknadsföra sig med att göra en samhällsinsats.

Stöd: Det finns olika stöd att ansöka om och dessa möjligheter bör undersökas. Som exempel kan nämnas:

- Jordbruksverket: Investeringar i infrastruktur för rekreation och turism
- Stödja föreningar som i sin tur kan söka stöd från t.ex. allmänna arvsfonden
- Länsstyrelsen: Lokala naturvårdsinsatser – LONA, "... åtgärder för att främja friluftslivet, som till exempel spänger, stigar eller fågeltorn"

Miljöpartiet föreslår:

- Att Samhällsbyggnadsnämnden ges i uppdrag att ta fram ett fritidsprogram med kort- och långsiktiga åtgärder för att kunna erbjuda invånarna en aktiv fritid. Aktiviteterna ska vara av olika karaktär och passa olika målgrupper. Arbetet ska ske i samråd med föreningar och målgrupperna, kommunen ska ha en samordnande och framåt drivande roll.

Miljöpartiet Rose-Marie Grune



§154

KS2019/260

Inkommen motion: Motion (MP) om aktiv fritid i Bollebygd**Beslut**

Kommunfullmäktige remitterar motionen till kommunstyrelsen för handläggning.

Ärendet

Rose-Marie Grune (MP) föreslår i en motion inkommen 2019-11-04, att samhällsbyggnadsnämnden ges i uppdrag att ta fram ett fritidsprogram med kort- och långsiktiga åtgärder för att kunna erbjuda invånarna en aktiv fritid. Aktiviteterna ska vara av olika karaktär och passa olika målgrupper. Arbetet ska ske i samråd med föreningar och målgrupperna, kommunen ska ha en samordnande och framåt drivande roll. Som bakgrund anger motionären bland annat att det redan befintliga utbudet av ungdomsgård, föreningar, skolgårdar och fotbollsplaner kan kompletteras med fler alternativ, helst inom område spontanidrott, där inga fasta tider eller medlemskap styr. Målgruppen är unga men också alla övriga invånare. Några exempel på satsningar kan vara utegym vid motionsstråk eller på en grönyta i bebyggelsen, parkouranläggning, scen för kreativt uttryck som ett alternativ till fysiska aktiviteter, samt promenadstigar.

Beslutsunderlag

- Motion om aktiv fritid i Bollebygd

Skickas till

Kommunstyrelsen



15. Svar på motion (SD) om
kameraövervakning i Bollebygds centrum (kf
fattar slutligt beslut) KS2017/145

§76

KS2017/145

Svar på motion (SD) om kameraövervakning i Bollebygds centrum**Beslut****Arbetsutskottets förslag till kommunstyrelsen**

Kommunfullmäktige avslår motionen.

Ärendet

Caroline Nordengrip (SD), Daniel Persson (SD) och Joachim Stanicki (SD) föreslår i motion daterad 2016-04-25 att kommunstyrelsen får i uppdrag att ta fram lämpliga platser för kameraövervakning i Bollebygds centrum, och att berörd nämnd får i uppdrag att efter kommunstyrelsens beslut verkställa utplaceringen av kameraövervakningen. Kommunfullmäktige beslutade på sammanträde 2017-08-31, § 119, att remittera motionen till kommunstyrelsen för handläggning.

Av förvaltningens handläggning framgår att reglerna för kameraövervakning återfinns i såväl kamerabevakningslagen som dataskyddslagstiftningen, eftersom kameraövervakning kan anses vara känsligt utifrån ett integritetsperspektiv. Kamerabevakningslagens syfte är att se till så att kamerabevakning bara används när övervakningsintresset väger tyngre än integritetsintresset, och i dagsläget är det svårt att få tillstånd beviljat av Datainspektionen för kamerabevakning av allmänna platser, samtidigt som myndighetens handläggningstider är långa (upp till ett år). Bollebygds kommun är en trygg kommun enligt Sveriges Kommuner och Regioners (SKR) rapport, Trygghet och säkerhet 2019. Kommunen har inte erfarit att det varit ihållande stökigt i centrum, även om enstaka klagomål framförts under årens lopp. Mot den bakgrunden föreslår kommunstyrelseförvaltningen att motionen avslås.

Kommunfullmäktige fattar slutligt beslut i ärendet.

Kommunstyrelseförvaltningens förslag till beslut

Kommunfullmäktige avslår motionen.

Beslutsgång

Ordföranden frågar om förslag till beslut kan antas och finner att så sker.

Beslutsunderlag

- Svar på motion (SD) om kameraövervakning i Bollebygds centrum
- Motion (SD) om kameraövervakning i Bollebygd centrum
- §119 KF Inkommen motion: Motion (SD) om kameraövervakning i Bollebygd centrum

Skickas till

Kommunstyrelsen

Kommunfullmäktige Bollebygd

2016-04-25

Motion

Kameraövervakning i centrum.

Bollebygd har länge varit förskonat från grövre våld även om vi sett en ökande skadegörelse framförallt på parkerade bilar. Sverigedemokraterna jobbar förebyggande och vill minska känslan av otrygghet som breder ut sig. Vi ser att kameraövervakning är ett ekonomiskt effektivt sätt att förebygga brott på de platser övervakningen täcker. Vi ser att kameraövervakning i centrum på platser så som torget och busstationen kan ge en ökad känsla av trygghet medans man exempelvis väntar på skjuts eller buss/ tåg. Vi tror på att jobba preventivt och vill att man agerar innan person eller egendom drabbas.

Därför föreslår Sverigedemokraterna Bollebygd

Att: Ge kommunstyrelsen i uppdrag att ta fram lämpliga platser för övervakning.

Att: Ge berörd nämnd i uppdrag att efter kommunstyrelsens beslut verkställa utplaceringen utav kameraövervakningen.

Caroline Nordengrip

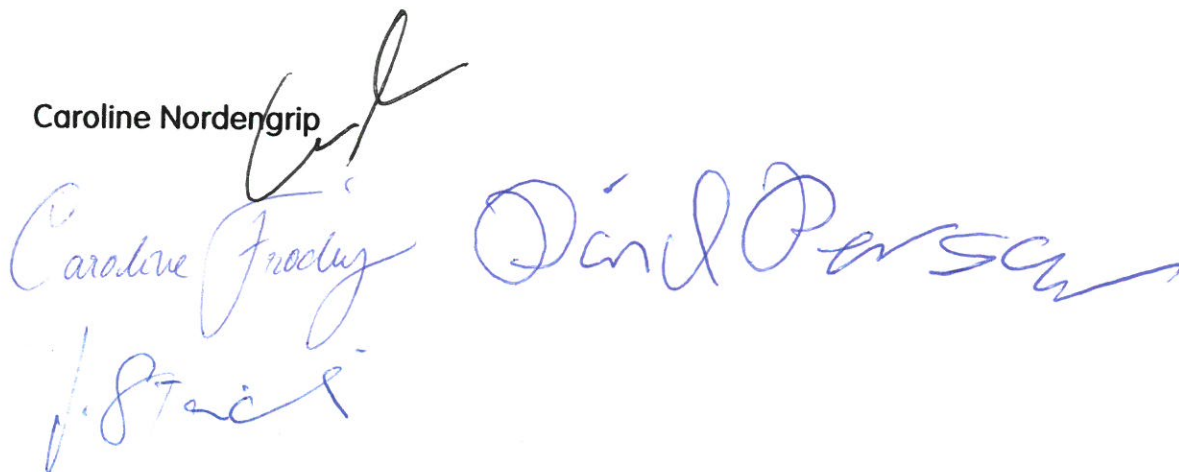

§119

KS2017/145

Inkommen motion: Motion (SD) om kameraövervakning i Bollebygd centrum**Beslut**

Kommunfullmäktige remitterar motionen till kommunstyrelsen för beredning.

Ärendet

Caroline Nordengrip (SD), Daniel Persson (SD) och Joachim Stanicki (SD) föreslår i en motion daterad den 25 april 2016 att kommunstyrelsen får i uppdrag att ta fram lämpliga platser för kameraövervakning i Bollebygd centrum, och att berörd nämnd får i uppdrag att efter kommunstyrelsens beslut verkställa utplaceringen av kameraövervakningen.

Beslutsunderlag

- Motion (SD) om kameraövervakning i Bollebygd centrum

Skickas till

Kommunstyrelsen



16. Samverkansmöjligheter inom miljöbalkens och livsmedelslagens områden – uppdrag till kommunstyrelseförvaltningen
KS2020/174

§67

KS2020/174

Samverkansmöjligheter inom miljöbalkens och livsmedelslagens områden – uppdrag till kommunstyrelseförvaltningen

Beslut

Arbetsutskottets förslag till kommunstyrelsen

Samhällsbyggnadsnämndens förslag bifalls; kommunstyrelsen ger kommunstyrelseförvaltningen i uppdrag att under 2021, tillsammans med övriga kommuner i Sjuhärad, utreda möjligheten för samverkan inom miljöbalkens och livsmedelslagens områden.

Ärendet

Myndighetsutövning enligt miljöbalken och livsmedelslagen ställer stora krav på kompetens och yrkeskunnighet hos personal som är svår att säkerställa i små kommuner. Livsmedelsverket och Naturvårdsverket har uppgett att det behövs ca 3 respektive 9 årsarbetare för att klara tillsynen rättssäkert, effektivt och med god arbetsmiljö. Samtliga kommuner i Sjuhärad arbetar med tillsyn enligt miljöbalken, livsmedelslagen och strålskyddslagen. Det finns flera synergieffekter av samverkan, både kompetensförsörjningsmässiga och ekonomiska.

På Sjuhärads miljöpresidie-möte hösten 2019 togs frågan upp om det fanns intresse av att fördjupa samarbetet mellan miljöförvaltningarna i Sjuhärad. Ett första steg för att kunna ta ställning i frågan, är att göra en utredning som belyser för- och nackdelar av fördjupat samarbete. En utredning kan även visa om det är mer lämpligt att dela upp regionen i mindre delar. Uppdraget bör komma från kommunstyrelsen och genomföras av kommunstyrelseförvaltningen för att undvika risk för jäv. Efter presidie-mötet under hösten 2019 har osäkerhet uppstått kring vilka kommuner som vill delta i utredningsuppdraget. Kostnaden för utredningsuppdragen fördelas procentuellt mellan deltagande kommuner utefter kommunernas invånarantal 1 januari 2020. Kostnaden för utredningen (om hela Sjuhärad ska ingå) uppskattas till totalt ca 200-400 tkr. Om samtliga kommuner medverkar skulle detta innebära en kostnad på 10-20 tkr för Bollebygd. I denna kostnad är inte eget arbete inräknat.

Samhällsbyggnadsnämndens förslag till beslut

Kommunstyrelsen ger kommunstyrelseförvaltningen i uppdrag att under 2021 tillsammans med övriga kommuner i Sjuhärad utreda möjligheten för samverkan inom miljöbalkens och livsmedelslagens områden.

Beslutsgång

Ordföranden frågar om samhällsbyggnadsnämndens förslag kan bifallas och finner att så sker.

Beslutsunderlag

- Borttagen på grund av personuppgifter.
- Borttagen på grund av personuppgifter.

Skickas till

Kommunstyrelsen

§136

SBN2020/130

Begäran om utredningsuppdrag för att utreda möjligheten för samverkan inom miljöbalkens och livsmedelslagens områden

Beslut

Samhällsbyggnadsnämnden beslutar att föreslå kommunstyrelsen att ge kommunstyrelseförvaltningen i uppdrag att under 2021 tillsammans med övriga kommuner i Sjuhärad utreda möjligheten för samverkan inom miljöbalkens och livsmedelslagens områden.

Ärendet

Myndighetsutövning enligt miljöbalken och livsmedelslagen ställer stora krav på kompetens och yrkeskunnighet hos personal som är svår att säkerställa i små kommuner. Livsmedelsverket och Naturvårdsverket har uppgett att det behövs ca 3 respektive 9 årsarbetare för att klara tillsynen rättssäkert, effektivt och med god arbetsmiljö.

Samtliga kommuner i Sjuhärad arbetar med tillsyn enligt miljöbalken, livsmedelslagen och strålskyddslagen. Det finns flera synergieffekter av samverkan, både kompetensförsörjningsmässiga och ekonomiska.

På Sjuhärads miljöpresidiemöte hösten 2019 togs frågan upp om det fanns intresse av att fördjupa samarbetet mellan miljöförvaltningarna i Sjuhärad. Ett första steg för att kunna ta ställning i frågan, är att göra en utredning som belyser för- och nackdelar. En utredning kan även visa om det är mer lämpligt att dela upp regionen i mindre delar. Uppdraget bör komma från kommunstyrelse och genomföras av kommunstyrelseförvaltningen för att undvika risk för jäv. Efter presidiet under hösten 2019 har osäkerhet uppstått kring vilka kommuner som vill delta i utredningsuppdraget.

Ekonomiska förutsättningar

Kostnaden för utredningsuppdragen fördelas procentuellt mellan deltagande kommuner utefter kommunernas invånarantal 1/1 2020.

Kostnaden för utredningen (om hela Sjuhärad ska ingå) uppskattas till totalt ca 200-400tkr. Om samtliga kommuner medverkar skulle detta innebära en kostnad på 10-20tkr för Bollebygd. I denna kostnad är inte eget arbete inräknat.

Bedömning

Myndighetsutövningen inom miljöbalkens och livsmedelslagens tillsynsområden är redan idag svårt att genomföra på egen hand för en enskild kommun och med framtida tillsynskrav blir uppgiften än svårare. Idag finns det i Bollebygd 0,6 handläggartjänster avsatt inom livsmedelslagens område och mellan 3,5 – 3,7 tjänster till miljöbalkens område, att jämföra med

de 3 respektive 9 personer som livsmedelsverket respektive naturvårdsverket antytt krävs för att säkerställa kompetens och minska sårbarheten.

Såväl inom miljöbalkens som livsmedelslagens områden finns en stor mängd tillhörande lagstiftningar i form av t ex förordningar. Det är viktigt att varje myndighet med ansvar för myndighetsområden besitter den bredd av kompetens som myndigheten ansvarar för. För den mindre kommunen är det mer tidskrävande per person att se till att upprätthålla rätt kompetens. Med få personer i organisationen blir varje person en nyckelperson med kunskaper som ingen annan i organisationen besitter. Detta skapar en sårbarhet vid oplanerad frånvaro som till exempel sjukdomar, men även en sårbarhet vid eventuella byten av personal.

Förvaltningens förslag till beslut

Samhällsbyggnadsnämnden beslutar att föreslå att kommunstyrelsen ger kommunstyrelseförvaltningen i uppdrag att under 2021 tillsammans med övriga kommuner i Sjuhärad utreda möjligheten för samverkan inom miljöbalkens och livsmedelslagens områden.

Beslutsgång

Ordförande frågar om förslag till beslut kan antas och finner att så sker.

Ärendets beredning

Ärendet har handlagts och föredragits av bygg- och miljöchef Linda Ternström.

Beslutsunderlag

- Begäran om utredningsuppdrag för mellankommunal samverkan
- Utredningsuppdrag

Skickas till

Kommunstyrelsen

Samhällsbyggnadsförvaltningen

Linda Ternström | Bygg- och miljöchef
0734-647102 | linda.ternstrom@bollebygd.se

Samhällsbyggnadsnämnden

Begäran om utredningsuppdrag för att utreda möjligheten för samverkan inom miljöbalkens och livsmedelslagens områden

Förslag till beslut

Samhällsbyggnadsnämnden beslutar att föreslå att kommunstyrelsen ger kommunstyrelseförvaltningen i uppdrag att under 2021 tillsammans med övriga kommuner i Sjuhärad utreda möjligheten för samverkan inom miljöbalkens och livsmedelslagens områden.

Ärendet

Myndighetsutövning enligt miljöbalken och livsmedelslagen ställer stora krav på kompetens och yrkeskunnighet hos personal som är svår att säkerställa i små kommuner. Livsmedelsverket och Naturvårdsverket har uppgett att det behövs ca 3 respektive 9 årsarbetare för att klara tillsynen rättssäkert, effektivt och med god arbetsmiljö.

Samtliga kommuner i Sjuhärad arbetar med tillsyn enligt miljöbalken, livsmedelslagen och strålskyddslagen. Det finns flera synergieffekter av samverkan, både kompetensförsörjningsmässiga och ekonomiska.

På Sjuhärads miljöpresidiemöte hösten 2019 togs frågan upp om det fanns intresse av att fördjupa samarbetet mellan miljöförvaltningarna i Sjuhärad. Ett första steg för att kunna ta ställning i frågan, är att göra en utredning som belyser för- och nackdelar. En utredning kan även visa om det är mer lämpligt att dela upp regionen i mindre delar. Uppdraget bör komma från kommunstyrelse och genomföras av kommunstyrelseförvaltningen för att undvika risk för jäv. Efter presidiemötet under hösten 2019 har osäkerhet uppstått kring vilka kommuner som vill delta i utredningsuppdraget.

Ekonomiska förutsättningar

Kostnaden för utredningsuppdragen fördelas procentuellt mellan deltagande kommuner utefter kommunernas invånarantal 1/1 2020.

Kostnaden för utredningen (om hela Sjuhärad ska ingå) uppskattas till totalt ca 200-400tkr. Om samtliga kommuner medverkar skulle detta innebära en kostnad på 10-20tkr för Bollebygd. I denna kostnad är inte eget arbete inräknat.

Bedömning

Myndighetsutövningen inom miljöbalkens och livsmedelslagens tillsynsområden är redan idag svårt att genomföra på egen hand för en enskild kommun och med framtida tillsyns krav blir uppgiften än svårare. Idag finns det i Bollebygd 0,6 handläggartjänster avsatt inom livsmedelslagens område och mellan 3,5 – 3,7 tjänster till miljöbalkens område, att jämföra med de 3 respektive 9 personer som

livsmedelsverket respektive naturvårdsverket antytt krävs för att säkerställa kompetens och minska sårbarheten.

Såväl inom miljöbalkens som livsmedelslagens områden finns en stor mängd tillhörande lagstiftningar i form av t ex förordningar. Det är viktigt att varje myndighet med ansvar för myndighetsområden besitter den bredd av kompetens som myndigheten ansvarar för. För den mindre kommunen är det mer tidskrävande per person att se till att upprätthålla rätt kompetens.

Med få personer i organisationen blir varje person en nyckelperson med kunskaper som ingen annan i organisationen besitter. Detta skapar en sårbarhet vid oplanerad frånvaro som till exempel sjukdomar, men även en sårbarhet vid eventuella byten av personal.

Beslutsunderlag

- Utredningsuppdrag att utöka mellankommunal samverkan

Skickas till

Kommunstyrelsen

BOLLEBYGDS KOMMUN

Samhällsbyggnadsförvaltningen

Ann-Charlotte Lind

Förvaltningschef

Linda Ternström

Bygg- och miljöchef



17. Komplettering till förbundsordning för
Södra Älvsborgs Räddningstjänstförbund
(SÄRF) (kf fattar slutligt beslut) KS2019/204

§77

KS2019/204

Revidering av förbundsordning för SÄRF

Beslut

Arbetsutskottets förslag till kommunstyrelsen

Reviderad förbundsordning för Södra Älvsborgs Räddningstjänstförbund (SÄRF) godkänns. Den reviderade förbundsordningen börjar gälla från och med 2021-01-01.

Ärendet

Nuvarande förbundsordning för Södra Älvsborgs Räddningstjänstförbund (SÄRF) gäller fr. o m 2020-01-01. SÄRF:s direktion och medlemsråd har konstaterat att det finns behov av att komplettera befintlig förbundsordning med en bilaga - Reglemente för medlemsrådet. Utformningen av bilagan har godkänts av direktionen och medlemsrådet och har nu infogats i förbundsordningen. I samband med kompletteringen har hänvisningar till gällande lagstiftningar uppdaterats. Förbundsordningen i övrigt har inte förändrats i sak. Den reviderade förbundsordningen föreslås gälla fr. o m 2021-01-01.

Direktionen har på sammanträde 2020-06-12, § 35, beslutat att godkänna förslaget till komplettering av förbundsordningen samt översända förbundsordningen till kommunfullmäktige i respektive medlemskommun för fastställande.

Kommunfullmäktige fattar slutligt beslut i ärendet.

Kommunstyrelseförvaltningens förslag till beslut

Reviderad förbundsordning för Södra Älvsborgs Räddningstjänstförbund (SÄRF) godkänns. Den reviderade förbundsordningen börjar gälla från och med 2021-01-01.

Beslutsgång

Ordföranden frågar om förslag till beslut kan antas och finner att så sker.

Beslutsunderlag

- Revidering av förbundsordning för SÄRF
- SÄRF, § 35 Komplettering till SÄRFs förbundsordning
- Förbundsordning SÄRF, komplettering med bilaga för Medlemsråd

Skickas till

Kommunstyrelsen

§ 35

Komplettering till SÄRF:s förbundsordning (Dnr. 2019-000417)

Förbundsordningen för SÄRF omarbetades under år 2019 och beslutades i direktionen 2019-09-25. Förbundsordningen har därefter fastställts genom beslut i Kommunfullmäktige i alla medlemskommuner. Förbundsordningen gäller fr. o m 2020-01-01.

SÄRF:s direktion och medlemsråd har konstaterat att det finns behov av att komplettera befintlig förbundsordning men en bilaga "Reglemente för medlemsrådet". Utformningen av bilagan har godkänts av direktionen och medlemsrådet och har nu infogats i förbundsordningen.

I samband med kompletteringen har hänvisningar till gällande lagstiftningar uppdaterats. Förbundsordningen i övrigt har inte förändrats i sak. Den reviderade förbundsordningen föreslås gälla fr. o m 2021-01-01.

Direktionen beslutar enhälligt

att godkänna förslaget till komplettering av förbundsordningen samt översända förbundsordningen till kommunfullmäktige i medlemskommunerna för fastställande

Rose-Marie Liljenby Andersson
ordförande

Börje Eckerlid

Justeringen tillkännagiven på SÄRF:s och medlemskommunernas anslagstavlor 2020-07-01

Rätt utdraget betygar:



Södra Älvsborgs Räddningstjänstförbund



Förbundsordning

Dokumentnamn:	Giltigt från:
Förbundsordning	2020-01-01
Diarienummer:	Reviderat:
2019-000417	2020-06-12
Upprättad av:	Beslutad av:
Förbundsdirektör	Direktionen
Målgrupp:	
Medlemskommuner	

1 § Namn och säte

Kommunalförbundets namn är Södra Älvsborgs Räddningstjänstförbund. Förbundet har sitt säte i Borås.

2 § Medlemmar

Medlemmar i kommunalförbundet är Bollebygds kommun, Borås Stad, Marks kommun, Svenljunga kommun, Tranemo kommun och Ulricehamns kommun.

3 § Ändamål

Kommunalförbundet ska med en gemensam ledning för medlemskommunernas räkning ansvara för förebyggande verksamhet inom området samhällsskydd, räddningstjänst och beredskap inom förbundets geografiska område genom att bereda människors liv, hälsa, egendom samt miljö, ett tillfredsställande och likvärdigt skydd mot olyckor.

Kommunalförbundet ska hålla en för medlemmarna ömsesidig räddningstjänst i ett för alla medlemmar lika grunduppdrag och i tilläggsuppdrag utifrån respektive kommunmedlems eller annan intressents behov.

Samordningen syftar till att möta nya och förändrade krav och behov lokalt, regionalt samt nationellt.

4 § Varaktighet

Kommunalförbundet bildades 1995 på obestämd tid.

5 § Organisation

Förbundet är ett kommunalförbund med direktion.

6 § Förbundsdirektion

Förbundsdirektionen utgör gemensam räddningsnämnd för förbundsmedlemmarna.

I direktionens uppgifter ingår utöver vad som följer i lag:

- att leda och samordna kommunalförbundets verksamhet enligt gällande lagstiftning som omfattar kommunalförbundets uppdrag samt övrig verksamhet enligt förbundsordningen
- att övervaka de av kommunalfullmäktige fastställda målen och planerna för verksamheten
- att ekonomin efterlevs med god ekonomisk hushållning
- att ansvara för kommunalförbundets löpande förvaltning rationellt och holistiskt
- att handlägga ärenden rörande statsbidrag till medlemskommunernas kostnader för räddningstjänsten
- att samverka myndighetsövergripande
- att verka för en effektivare och rättssäker räddningstjänst

Ytterligare uppgifter för direktionen finns i reglemente bilaga 1.

Direktionen ska bestå av sju (7) ledamöter och sju (7) ersättare.
Bollebygds kommun utser en (1) ledamot och en (1) ersättare.
Borås Stad utser två (2) ledamöter och två (2) ersättare.
Mark kommun utser en (1) ledamot och en (1) ersättare.
Svenljunga kommun utser en (1) ledamot och en (1) ersättare.
Tranemo kommun utser en (1) ledamot och en (1) ersättare.
Ulricehamns kommun utser en (1) ledamot och en (1) ersättare.

Direktionens ledamöter och ersättare väljs för en (1) mandatperiod om fyra år räknat fr.o.m. den 1 januari året efter det att val till kommunfullmäktige ägt rum i hela landet.

I fråga om valbarhet och sättet att utse ledamöter och ersättare i förbundsdirektionen ska 9 kap. 3 och 7 §§ i kommunallagen (SFS 2017:725¹) tillämpas.

Direktionen väljer för varje mandatperiod bland sina ledamöter ordförande från Borås Stad och vice ordförande från övriga kommuner.

Inom direktionen ska finnas ett presidium bestående av ordförande och vice ordförande.

Vid förfall för ledamot ska ersättare från samma kommun inträda. Ersättarna inträder i den turordning kommunfullmäktige bestämt vid valet.

7 § Kommunalförbundets uppdrag

Kommunalförbundet ansvarar för medlemskommunernas räkning att fullgöra de uppgifter som det är obligatoriskt för en kommun enligt gällande lagstiftning:

- att i förbundsmedlemmarnas ställe fullfölja de skyldigheter som åvilar kommunerna enligt Lag (SFS 2003:778) om skydd mot olyckor samt enligt förordningen (SFS 2003:789) om skydd mot olyckor
- att i förbundsmedlemmarnas ställe fullfölja de skyldigheter som åvilar kommunerna enligt Lag (SFS 2010:1011) om brandfarliga och explosiva varor och förordningen (SFS 2010:1075) om brandfarliga och explosiva varor
- att i förbundsmedlemmarnas ställe fullfölja de skyldigheter som åvilar kommunerna avseende information till allmänheten och kommunens plan för räddningsinsatser enligt Lag (SFS 1999:381) om åtgärder för att förebygga och begränsa följderna av allvarliga kemikalieolyckor²

Ansvaret att samordna kommunens totala arbete för skydd mot olyckor åligger dock den enskilda kommunen.

¹ Med ändringar t.o.m. SFS 2019:835.

² Med ändringar t.o.m. SFS 2015:233.

Kommunalförbundet stödjer medlemskommunerna med:

- att samverka och samarbeta enligt bestämmelserna i Lag (SFS 2006:544) om kommuners och regioners åtgärder inför och vid extra ordinära händelser i fredstid och höjd beredskap³
- att samverka och samarbeta i det kommunala ansvaret inom krisberedskap och civilt försvar samt att kommunalförbundet ska medverka och utvecklas i de delar som berör kommunalförbundets åtaganden inom dessa kommungemensamma intresseområden
- att tidigt initieras i kommunernas plan och byggverksamhet enligt Plan- och bygglag (SFS 2010:900⁴). Kommunalförbundet stödjer även kommunerna i kommunernas byggprocess främst vad avser granskning⁵ av bygglovs- och byggnämälansärenden samt medverkan i byggsamråd
- att medverka i kommunernas psykiska och sociala omhändertagande efter olyckor, kriser eller extra ordinära händelser (till exempel krisstöd).

Tilläggs tjänster

I kommunalförbundets uppdrag ingår rätten att utföra uppgifter som ansluter till omnämnd lagstiftning eller på annat sätt omfattar säkerhetsåtgärder i medlemskommunerna.

Det gäller främst:

- Restvärdesräddning
- Larmförmedling och automatlarm
- Vattendykning
- Stöd till sjukvårdshuvudmannens ambulansverksamhet
- Teknisk service
- Utbildning och information
- Beredskap avseende akuta åtgärder inom det kommunala ansvarsområdet

Tilläggs tjänsterna ska i förekommande fall regleras genom avtal med respektive aktörer som efterfrågar tjänsterna. Om en förbundsmedlem önskar att kommunalförbundet i något avseende ska utformas eller dimensioneras på ett sätt som avviker från kommunalförbundets gemensamma ambitionsnivå, ska kommunalförbundet om möjligt tillgodose dessa önskemål. Särskild avgift som motsvarar de faktiska merkostnaderna uttas av förbundsmedlemmen. Kommunalförbundet kan också samverka med andra aktörer i samhället ifråga om utvecklingsprojekt och frågor som är relaterade till lagstiftning och uppgifter enligt denna paragraf.

8 § Planeringsprocess

Direktionen har att fastställa handlingsprogram för den förebyggande verksamheten och för räddningstjänsten enligt Lag (2003:778) om skydd mot olyckor 3 kap. 3 §.

³ Med ändringar t.o.m. SFS 2017:925.

⁴ Med ändringar t.o.m. 2020:253.

⁵ Denna kostnad har från 1995 ersatts genom avtal. Från 2020 tillförs kostnaden som en höjning av förbundsbidraget.

Handlingsprogrammet är en redovisning för invånare av kommunalförbundets ambitionsnivå vad gäller skydd mot olyckor och ett underlag för statens tillsyn av kommuner.

Handlingsprogrammet ska upprättas i samverkan med förbundsmedlemmarna.

9 § Budgetprocess

Direktionen ska årligen fastställa budget för kommunalförbundet inom de ekonomiska ramar och enligt de riktlinjer i övrigt som gäller enligt vad förbundsmedlemmarna anger som budgetförutsättningar. Ambitionen är att sådana ramar från förbundsmedlemmarna skall kunna lämnas för längre tidsrymd än ett år åt gången.

Målsättningen är att budgeten för nästkommande år ska fastställas av direktionen före september månads utgång.

Budgeten ska innehålla en plan för verksamheten och ekonomin under budgetåret och en ekonomisk plan för den kommande treårsperioden.

Sammanträde vid vilket budgeten fastställs ska vara offentligt. Kungörelse om sammanträdet ska utfärdas, se 14 §.

10 § Andel i tillgångar och skulder

Förbundsmedlemmarna har vid varje tidpunkt andel i kommunalförbundets tillgångar och skulder i förhållande till respektive förbundsmedlems ansvar enligt 7 och 11 §§.

Förbundsmedlemmarna har ansvar för täckande av eventuell uppkommande brist i enlighet med angiven fördelningsgrund.

Samma fördelningsgrund tillämpas vid skifte av kommunalförbundets behållna tillgångar om kommunalförbundet skulle komma att upplösas enligt § 21.

11 § Kostnadsfördelning

Kostnaderna för kommunalförbundets verksamhet ska, i den mån de inte täcks på annat sätt, erläggas genom bidrag från förbundsmedlemmarna.

De kostnader som täcks av medlemskommunerna enligt fastställd budget fördelas mellan kommunerna från och med budgetåret 2020 enligt principen 9/91. Det innebär en fast bidragskostnad om 9 % av totalbeloppet samt att 91 % av totalbeloppet fördelas på invånarantal per den 31 december föregående år i respektive medlemskommun.

En successiv årlig omfördelning av medlemskommunernas bidragskostnader ska ske under en femårsperiod 2020-2024 för att därefter ligga i fas. Modellen beskrivs i bilaga 4.

Ekonomiska särlösningar ska prövas endast om särskilda behov uppstår. Förhandlade lösningar

ska baseras på olika förutsättningar från fall till fall.

Förändringar av befintlig verksamhet som inte kan betraktas som löpande verksamhetsförändring och som innebär betydande ekonomiska konsekvenser ska hanteras särskilt under budgetarbetet inför kommande år. För det fall att större verksamhetsförändringar eller investeringar aktualiseras som innebär att kostnaderna för kommunalförbundet ökar kan bidragsnivån från förbundsmedlemmarna behöva justeras. Modellen för kostnadsfördelning ligger dock fast.

Respektive medlemskommun ska hålla för verksamheten nödvändiga och ändamålsenliga lokaler där respektive kommun är ålagda ansvar. Hyresvillkoren för lokalerna ska regleras i särskilda avtal. Hyresnivån ska vara i nivå med respektive kommuns självkostnad för att tillhandahålla lokalen.

Del av förbundets kostnader kan täckas utifrån medlemskommunernas efterfrågan enligt 7 § samt andra aktörers efterfrågan enligt gällande lagstiftning och på ett sådant sätt att det skapar mervärde.

Om kommunalförbundet på begäran av medlemskommun enligt 7 § utför nivåhöjande insatser utöver vad som följer av kommunalförbundet beslutade handlingsprogram ska kostnaderna för sådana insatser ersättas fullt ut av vederbörande kommun.

Kommunalförbundet får uppta lån i enlighet med fastställd budget eller enligt vad förbundsmedlemmarna i övrigt har godkänt.

Förbundet får inte ingå borgen eller andra ansvarsförbindelser utan förbundsmedlemmarnas godkännande. Om godkänd borgen ingås gäller i fråga om ansvar enligt fördelningsregeln i denna paragraf.

Kommunalförbundet får inte bilda eller förvärva aktier eller andelar i företag utan förbundsmedlemmarnas godkännande.

12 § Kostnader som överstiger den kommunala självriskan

Vid stora räddningsinsatser svarar den drabbade kommunen för kostnader som överstiger den kommunala självriskan för statlig ersättning. Den drabbade kommunens skatteunderlag ligger till grund för statsbidragsansökan.

13 § Taxor och avgifter

Förbundsdirektionen beslutar om taxor inom förbundets verksamhetsområde.

Myndighetstaxor bereds av direktionen och beslut fattas av respektive kommunfullmäktige.

14 § Anslag av kungörelse och andra tillkännagivanden

Kommunalförbundet ska enligt Kommunallag (SFS 2017:725⁶) 8 kap. 9 § på webbplatsen ha en anslagstavla som lättillgängligt kan särskiljas från övrigt innehåll.

Anslagstavlan ska innehålla:

- direktionens sammanträdesdagar, ärendelista och direktionens justerade protokoll
- tillkännagivande om direktionens sammanträdesdatum vid vilken budget ska fastställas
- information om beslutade taxor och avgifter
- kungörelser, tillkännagivanden och annan information med stöd av lag eller annan författning
- upplysningar om hur beslut kan överklagas

Kommunalförbundet anvisar allmänheten möjlighet att ta del av anslagstavlans innehåll i entrén Borås brandstation eller via <http://www.serf.se/om-oss/anslagstavla/>.

15 § Förbundsmedlemmarnas insyn och styrning i förbundets ekonomi och verksamhet

Förbundsordningen ska fastställas av respektive medlemskommuns kommunfullmäktige.

Ändring av eller tillägg i förbundsordningen ska antas av direktionen och fastställas av förbundsmedlemmarnas kommunfullmäktige.

Medlemmarna har rätt till insyn i förbundet. Denna befogenhet utövas av kommunstyrelsen i respektive medlemskommun. Kommunstyrelsens ordförande i respektive medlemskommun företräder medlemskommunen om inget annat beslutats.

Förbundsordföranden inbjuder styrande kommunalpolitiker samt eventuellt berörda tjänstemän två (2) gånger per år till Medlemsråd om inget annat är påkallat (se bilaga 3).

16 § Initiativrätt

Ärenden i direktionen får väckas av

- ledamot i direktionen
- förbundsmedlem genom framställan av kommunfullmäktige eller kommunstyrelsen

17 § Närvarorätt

Direktionen avgör i vilka fall någon som inte är ledamot eller ersättare i direktionen har rätt att närvara och yttra sig vid direktionens sammanträden.

Direktionen får besluta att sammanträde med direktionen ska vara offentlig. Offentlighet vid budgetsammanträdet regleras i 14 §.

⁶ Med ändringar t.o.m. 2019:835

18 § Arvoden

Arvoden till ledamöter och ersättare i direktionen respektive revisorer ska utgå enligt den största kommunens arvodesbestämmelser.

19 § Revisorer

Medlemskommunerna ska utse en (1) revisor vardera.

Revisorerna väljs för samma mandatperiod som ledamöterna i förbundsdirektionen.

För revisorerna gäller föreskrifter i reglemente enligt bilaga 2 till förbundsordningen.

Revision sker i enlighet med bestämmelserna om revision i kommunallagen.

Revisorernas berättelse ska tillsammans med årsredovisningen överlämnas till medlemskommunernas fullmäktige som var och en beslutar om ansvarsfrihet för direktionen i dess helhet.

20 § Utträde

Förbundsmedlem har rätt att utträda ur förbundet. Uppsägningstiden är tre (3) kalenderår räknat från slutet av det år då uppsägning skedde. Regleringen av de ekonomiska mellanhavandena mellan förbundet och den utträdande medlemmen bestäms i en överenskommelse mellan samtliga förbundsmedlemmar. Den ekonomiska regleringen ska ske utifrån de andelar i förbundets samlade tillgångar och skulder som gäller vid tiden för utträdet ur förbundet, om inte annat avtalas mellan förbundsmedlemmarna.

De kvarvarande medlemmarna antar de ändringar i förbundsordningen som behövs med anledning av utträdet.

21 § Likvidation och upplösning

Om förbundsmedlemmarna inte kan enas om förutsättningarna för utträde när uppsägningstiden enligt 20 § är till ända, ska förbundet träda i likvidation.

Likvidationen verkställs av förbundsdirektionen i egenskap av likvidator.

Vid skifte av förbundets behållna tillgångar ska fördelningsgrunden enligt 11 § tillämpas.

När förbundet har trätt i likvidation, ska förbundets egendom i den mån det behövs för likvidationen förvandlas till pengar genom försäljning på offentlig auktion eller på annat lämpligt sätt. Förbundets verksamhet får fortsättas, om det behövs för en ändamålsenlig avveckling.

När förbundsdirektionen har fullgjort sitt uppdrag som likvidator, ska direktionen avge slutredovisning för sin förvaltning genom en förvaltningsberättelse över likvidationen i dess helhet. Berättelsen ska också innehålla en redovisning för skiftet av behållna tillgångar. Till

slutredovisningen ska fogas redovisningshandlingar för hela likvidationstiden.

Till slutredovisningen ska fogas förbundsdirektionens beslut om vilken av förbundets medlemmar som ska överta och vårda de handlingar som hör till förbundets arkiv.

Förvaltningsberättelsen och redovisningshandlingarna ska delges var och en av förbundsmedlemmarna. När berättelsen och redovisningshandlingarna delgetts samtliga förbundsmedlemmar, är förbundet upplöst.

22 § Tvister

Tvist mellan förbundet och dess medlemmar ska, om parterna inte kan nå en frivillig uppgörelse, avgöras i domstol.

23 § Upptagande av ny medlem i förbundet

Ansökan från en ytterligare kommun om att bli medlem i förbundet ska hanteras enligt följande:

1. Ansökan tillställs förbundets direktion.
2. Direktionen bereder frågan och föreslår ny medlem till respektive kommunfullmäktige.
3. Kommunfullmäktige fattar beslut om ny medlem.

Direktionen beslutar och kommunfullmäktige fastställer om erforderliga ändringar i förbundsordningen.

24 § Arkivbildning

Direktionen är arkivmyndighet enligt Arkivlag (1990:782⁷). Direktionen får genom avtal med medlemskommun överlåta sitt ansvar såvitt gäller den beredande och verkställande funktionen samt att vara arkivdepå.

⁷ Med ändringar t.o.m 2019:866

Reglemente för Södra Älvsborgs Räddningstjänstförbunds förbundsdirektion

I § Förbundsledningens uppgifter

I.1

Förbundsledningens roll är att vara beslutande församling och samtidigt ha hand om verkställande och förvaltande angelägenheter i kommunalförbundet för Södra Älvsborgs Räddningstjänstförbund.

I.2

Det åligger ledningen att svara för de uppgifter och ansvarsområden som fastlagts för kommunalförbundet enligt förbundsordningen och inom ramen för detta för sådana särskilda uppgifter som förbundsmedlem överlämnar till förbundet enligt bestämmelse i förbundsordningen.

I.3

Ledningens arbete ska inom kommunalförbundets verksamhetsområde vara inriktat på att bereda människors liv, hälsa, egendom och miljö med hänsyn till de lokala förhållandena tillfredsställande och likvärdigt skydd mot olyckor. Ledningen ansvarar för att räddningstjänsten ges förutsättningar att vara ändamålsenligt ordnad så att räddningsinsatser kan genomföras rättssäkert, effektivt och proportionerligt.

I.4

Ledningen har att inom förbundsordningens ram tillgodose medlemskommuns önskemål om nivåhöjande tjänster utöver vad som beslutats i kommunalförbundets handlingsprogram.

I.5

Inom ramen för sin verksamhet har ledningen ansvaret för att tillgängliga resurser organiseras på ett rationellt och effektivt vis, att samordningsfördelar i organisationen tas till vara, att den samlade kompetensen i organisationen utvecklas, att tekniska resurser håller en med hänsyn till uppgifterna hög standard, att ledningsresurser utvecklas och att annat utvecklingsarbete bedrivs, i syfte att förbundets uppgifter ska kunna utföras på ett kvalificerat, effektivt och verkningsfullt sätt.

I.6

Ledningen svarar för att innehållet i handlingsprogram för den förebyggande verksamheten och handlingsprogram för räddningstjänsten, i takt med utvecklingen, hålls på effektivast möjliga nivå, och att resurserna inom ramen för tillgängliga medel dimensioneras för att på bästa sätt uppfylla ambitionsnivån i handlingsprogrammen.

I.7

Ledningen svarar för informations- och utbildningsinsatser i den förebyggande verksamheten.

I.8

Ledningen ska se till att uppföljning fortlöpande sker av verksamheten.

1.9

Direktionen har möjlighet att ingå i samverkan med verksamheter utanför förbundsmedlemmarnas krets.

1.10

Direktionen ska se till att det upprätthålls en aktiv och fungerande relation till förbundsmedlemmarna, att samråd fortlöpande sker med förbundsmedlemmarna i olika frågor som berör medlemskommunerna och att rapporter lämnas till förbundsmedlemmarna över den verksamhetsmässiga och ekonomiska utvecklingen i förbundet. Samverkan med förbundsmedlemmarna i olika frågor kan ske.

1.11

Direktionen har rätt att fastställa taxor och avgifter för sådana tjänster som enligt författning inte ska tillhandhållas utan avgift. Enligt beslut i Högsta Förvaltningsdomstolen ska taxor för myndighetsutövning fastställas av kommunfullmäktige i respektive medlemskommun.

1.12

Direktionen svarar för den ekonomiska förvaltningen i förbundet. Direktionen ska tillse att tillfredsställande försäkringsskydd finns. Direktionen är egen anställningsmyndighet och svarar för allt vad därmed följer i förhållandet mellan arbetsgivare och arbetstagare och fackliga organisationer.

1.13

Direktionen kan fatta beslut med enkel majoritet i samtliga ärenden, vilket innebär att ett förslag vid en omröstning måste stödjas av mer än hälften av det totala antalet avgivna röster. Direktionen är beslutsför när minst fyra (4) av sex (6) medlemskommuner är närvarande.

1.14

Direktionen är arkivmyndighet inom organisationen.

2 § Direktionens sammansättning

2.1

Direktionen består av sju ledamöter och sju ersättare som utses på sätt som framgår av förbundsordningen.

2.2

Direktionen utser inom sig ordförande och vice ordförande på sätt som framgår av förbundsordningen.

3 § Ersättarnas tjänstgöring

3.1

Ersättare ska kallas på samma sätt som ordinarie ledamöter.

3.2

För frånvarande ledamot får endast ersättare från samma kommun tjänstgöra. Ordningen för ersättarnas tjänstgöring framgår av förbundsordningen.

3.3

En ledamot som inställer sig under pågående sammanträde har rätt att tjänstgöra även om en ersättare har trätt in i ledamotens ställe.

3.4

En ersättare som har avbrutit sin tjänstgöring med anledning av jäv i ett ärende har åter rätt att tjänstgöra sedan handläggningen av ärendet slutförts.

3.5

Ersättare har rätt att delta i överläggningen men inte i beslutet och har rätt att få sin mening antecknad i protokollet.

4 § Sammanträde

4.1

Direktionen sammanträder på dag och tid som direktionen bestämmer.

4.2

Personalföreträdare har rätt att närvara vid sammanträde enligt Kommunallag (SFS 2017:725⁸) 7 kap. 10–19 §§. Direktionen beslutar om antalet personalföreträdare.

5 § Kallelse

5.1

Ordföranden svarar för att kallelse utfärdas till sammanträdena.

5.2

Kallelsen skall vara skriftlig och innehålla uppgift om tid och plats för sammanträdet.

5.3

Kallelsen skall utsändas till varje ledamot och ersättare samt annan förtroendevald som får närvara vid sammanträdet senast fem dagar före sammanträdesdagen.

5.4

Kallelsen bör åtföljas av föredragningslista. Ordföranden bestämmer i vilken utsträckning handlingar som tillhör ett ärende på föredragningslistan ska bifogas kallelsen.

5.5

I undantagsfall får kallelse ske på annat sätt.

6 § Justering av protokoll

6.1

Protokollet justeras av ordföranden och en ytterligare ledamot.

6.2

Direktionen kan besluta att en paragraf i protokollet ska justeras omedelbart.

⁸ Med ändringar t.o.m. SFS 2019:835

7 § Reservation

7.1

Om en ledamot har reserverat sig mot ett beslut och ledamoten vill motivera reservationen ska ledamoten göra det skriftligt. Motiveringen skall lämnas före den tidpunkt som har fastställts för justering av protokollet.

8 § Delgivning

8.1

Delgivning med direktionen sker med ordföranden eller vice ordföranden, med kommunalförbundets chef eller med annan som direktionen bestämmer.

9 § Undertecknande av handlingar

9.1

Avtal, andra handlingar och skrivelser som beslutas av direktionen ska undertecknas av ordföranden eller vice ordföranden och kontrasigneras av kommunalförbundets chef eller direktionens sekreterare.

Reglemente för revisionen

1 § Organisation

Kommunalförbundet ska ha sex (6) revisorer, som väljs enligt bestämmelser i förbundsordningen. Ordförande utses av revisorerna själva.

2 § Revisorernas uppgifter

Revisionsarbetet ska bedrivas med utgångspunkt från vad som är god revisionssed i kommunal verksamhet.

3 § Budget

Kommunalförbundet ska tillhandahålla ekonomiska medel för revisionsarbetets bedrivande.

4 § Sakkunniga

Revisorerna biträds enligt 12 kap. 8 § kommunallagen av sakkunniga i den omfattning som behövs.

Bestämmelserna i 12 kap. 9 § kommunallagen om revisorernas rätt till upplysningar gäller också de sakkunniga som biträder revisorerna.

5 § Sammanträden

Ordföranden kallar revisorerna till erforderliga sammanträden för att fullgöra revisionsuppdraget. Ordföranden får även kalla anlitate sakkunniga och förtroendevalda i direktionen. Minnesanteckningar ska föras vid revisorernas sammanträden i granskningsarbetet. Av 12 kap. 11 § kommunallagen följer att de beslut som revisorerna fattar om sin förvaltning och om jäv ska tas upp i protokoll.

6 § Arkiv

Revisorerna svarar för att skyldigheterna i fråga om arkiv fullgörs.

7 § Revisionsberättelse

Revisionsberättelse avges till var och en av förbundsmedlemmarnas fullmäktige i enlighet med vad som framgår av förbundsordningen vid sådan tidpunkt att revisionsberättelsen föreligger vid fullmäktiges behandling av frågan om ansvarsfrihet.

De sakkunnigas rapporter ska fogas till revisionsberättelsen.

Reglemente för Medlemsrådet

1 § Allmänt

Medlemskommunerna ska beredas möjlighet till en demokratisk insyn och ta del av Södra Älvsborgs Räddningstjänstförbunds övergripande styrdokument, verksamhet och ekonomi. Det regleras i Förbundsordningen 15 §.

2 § Syfte

Medlemsrådet ska verka för hela förbundet och syftet är att ge råd till direktionen. Ledamöterna står i det allmännas tjänst och ett medborgerligt inflytande ska tillgodoses. Medlemsrådet ska utgöra ett forum för övergripande ekonomiska förutsättningar och för förbundets verksamhetsutveckling. Ledarmötena förutsätts bidra utifrån egna erfarenheter och kompetenser till ett aktivt och effektivt arbete med ansvar för uppgiften.

Som ett rådgivande organ utan befogenheter eller garantier att synpunkter följs, är uppdraget helt skild från direktionens som ansvarar för besluten. Samtidigt är ett ömsesidigt utbyte mellan medlemsråd och direktionen av stor vikt. Eftersom medlemsrådet inte har några beslutsfunktioner minskar det risken för jäv och lojalitetskonflikter.

3 § Sammansättning

Medlemsrådet sammansättning ska bestå av respektive medlemskommuns myndighetsföreträdare såsom kommunstyrelsens ordförande och vice ordförande samt vid behov adjungerande tjänstemän från varje medlemskommun. Från Södra Älvsborgs Räddningstjänstförbund deltar direktionens ordförande och vice ordförande samt förbundsdirektören.

4 § Sammanträden

Medlemsråd ska genomföras minst en gång på våren och en på hösten. Direktionens ordförande ska hålla medlemsrådet informerat och leder sammanträden. Minnesanteckningar ska efter varje möte tillsändas direktionen och medlemskommunerna. Förbundet ombesörjer planering och kallelse.

Fördelningsmodell av medlemskommunernas bidragskostnader

1 § Grundläggande fördelningsmodell

Alla kostnader och intäkter kopplat till medlemskommunernas räddningstjänstverksamhet utgår från kommunalförbundets uppdrag med kostnader för lokaler, personalkostnader, kapitalkostnader, kostnader för varor och tjänster samt intäkter.

Medlemskommunernas bidragskostnader enligt fastställd budget ska fördelas enligt principen 9/91 från och med 2020. Det innebär en fast bidragskostnad om 9 % av totalbeloppet samt att 91 % av totalbeloppet fördelas på invånarantal per den 31 december föregående år i respektive medlemskommun.

2 § Omfördelningsmodell av bidragskostnader 2020–2024

En övergång från tidigare modell till en ny grundmodell innebär en omfördelning av medlemskommunernas bidragskostnader under en femårsperiod 2020–2024 för att därefter ligga i fas från och med 2025. Förändringen fram till att grundprincipen 9/91 är genomförd, innebär att andelstalen omfördelas med 20 % för varje år under perioden och resulterar i en ny fördelningsnyckel för varje enskilt år.

Omfördelningsmodell:

2020: 20 %

2021: 40 %

2022: 60 %

2023: 80 %

2024: 100 %

3 § Särlosningar

Utöver kostnader enligt fördelningsnyckeln ska befintliga särlosningar som betalas av respektive kommun inte omprövas.

4 § Framtid

Verksamhetsförändringar som inte kan betraktas som löpande och som innebär ekonomiska konsekvenser ska hanteras i särskild ordning enligt 11 § Förbundsordningen. Anpassning till förändringar och ökad komplexitet kan ske löpande över tid.



18. Taxor 2021 för Södra Älvsborgs
Räddningstjänstförbund (SÄRF) (kf fattar
slutligt beslut) KS2020/169

§78

KS2020/169

Taxor 2021 för Södra Älvsborgs Räddningstjänstförbund (SÄRF)**Beslut****Arbetsutskottets förslag till kommunstyrelsen**

Bollebygds kommun fastställer taxor för räddningstjänstens myndighetsutövning år 2021, enligt bilaga från SÄRF. De nya taxorna gäller från och med 2021-01-01.

Ärendet

Södra Älvsborgs Räddningstjänstförbund, SÄRF, är ett kommunalförbund som organiserar och driver räddningstjänsten i de sex kommunerna: Bollebygd, Borås, Mark, Svenljunga, Tranemo och Ulricehamn. SÄRF utför tillsyn enligt Lag (2003:778) om skydd mot olyckor (LSO), Lag (2010:1011) om brandfarliga och explosiva varor (LBE) samt handlägger tillstånd enligt Lag om brandfarliga och explosiva varor. För 2021 års taxor för myndighetsutövning föreslås en höjning med 2,4 %. Förslag till taxor gällande fr.o.m. 2021-01-01 framgår i bilaga. Taxor för myndighetsutövning ska beslutas av kommunfullmäktige i respektive medlemskommun.

Direktionen föreslår på sammanträde 2020-06-12, § 38, att medlemskommunerna fastställer taxor för räddningstjänstens myndighetsutövning år 2021 enligt bilaga. Direktionen konstaterar samtidigt att en utredning ska genomföras för att klargöra hur taxorna är uppbyggda och som redovisar antal tillsynstillfällen, tidsåtgång samt kostnader. Utredningen redovisas till direktionen under hösten 2020.

Tjänster avseende myndighetsutövning, med föreslagen taxehöjning (inom parentes står 2020 års timtaxa och grundavgift):

Tillsyn enligt Lagen skydd mot olyckor, grundavgift – 1864 kr (1820 kr)

Tillsyn enligt Lagen skydd mot olyckor, timavgift – 1864 kr (1820 kr)

Tillsyn enligt Lagen brandfarliga och explosiva varor, grundavgift – 1864 kr (1820 kr)

Tillsyn enligt Lagen brandfarliga och explosiva varor, timavgift – 1864 kr (1820 kr)

Hantering av tillstånd enligt Lagen brandfarliga och explosiva varor, timavgift – 1864 kr (1820 kr)

Kommunfullmäktige fattar slutligt beslut i ärendet.

Kommunstyrelseförvaltningens förslag till beslut

Bollebygds kommun fastställer taxor för räddningstjänstens myndighetsutövning år 2021, enligt bilaga från SÄRF. De nya taxorna gäller från och med 2021-01-01.

Beslutsgång

Ordföranden frågar om förslag till beslut kan antas och finner att så sker.

Beslutsunderlag

Justerandes sign

Utdragsbestyrkande

- Taxor 2021 för Södra Älvsborgs Räddningstjänstförbund (SÄRF)
- SÄRF, § 38 Taxor 2021 för SÄRFs myndighetsutövning
- Taxor myndighetsutövning 2021, SÄRF

Skickas till

Kommunstyrelsen

§ 38

Taxor för SÄRF:s myndighetsutövning 2021 (Dnr. 2020-000374)

För 2021 års taxor för myndighetsutövning föreslås en höjning med 2,4 %. Förslag till taxor gällande fr.o.m. 2021-01-01 framgår i bilaga.

Direktionen konstaterar att en utredning ska genomföras för att klargöra hur taxorna är uppbyggda och som redovisar antal tillsyner, tidsåtgång samt kostnader. Utredningen redovisas till direktionen under hösten.

Direktionen beslutar enhälligt

att föreslå medlemskommunerna att fastställa taxor för räddningstjänstens myndighetsutövning år 2021 enligt bilaga

Rose-Marie Liljenby Andersson
ordförande

Börje Eckerlid

Justeringen tillkännagiven på SÄRF:s och medlemskommunernas anslagstavlur 2020-07-01

Rätt utdraget betygar:

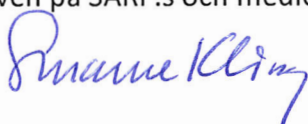

Södra Älvsborgs Räddningstjänstförbund



Taxa för myndighetsutövning

Dokumentnamn:	Giltigt från:
Södra Älvsborgs Räddningstjänstförbunds taxor	2021-01-01
Diarienummer:	Reviderat:
Upprättad av:	Beslutad av:
Ekonomichef	Kommunfullmäktige
Målgrupp:	

Innehåll

I Myndighetsutövning

Taxorna gäller fr o m 2021-01-01

Lagstadgad moms gäller ej vid myndighetsutövning.

Tjänster avseende Myndighetsutövning

Taxa 2021

Myndighetsutövning

Tillsyn enligt Lagen skydd mot olyckor, grundavgift	1 864 kr
Tillsyn enligt Lagen skydd mot olyckor, timavgift	1 864 kr
Tillsyn enligt Lagen brandfarliga och explosiva varor, grundavgift	1 864 kr
Tillsyn enligt Lagen brandfarliga och explosiva varor, timavgift	1 864 kr
Hantering av tillstånd enligt Lagen brandfarliga och explosiva varor, timavgift	1 864 kr

Kommunstyrelseförvaltningen

Suzanna Bengtsson | Kommunsekreterare
0734-64 70 10 | suzanna.bengtsson@bollebygd.se

Kommunstyrelsen

Taxor 2021 för Södra Älvsborgs Räddningstjänstförbund (SÄRF)

Förslag till beslut

Bollebygds kommun fastställer taxor för räddningstjänstens myndighetsutövning år 2021, enligt bilaga från SÄRF. De nya taxorna gäller från och med 2021-01-01.

Ärendet

Södra Älvsborgs Räddningstjänstförbund, SÄRF, är ett kommunalförbund som organiserar och driver räddningstjänsten i de sex kommunerna: Bollebygd, Borås, Mark, Svenljunga, Tranemo och Ulricehamn. SÄRF utför tillsyn enligt Lag (2003:778) om skydd mot olyckor (LSO), Lag (2010:1011) om brandfarliga och explosiva varor (LBE) samt handlägger tillstånd enligt Lag om brandfarliga och explosiva varor. För 2021 års taxor för myndighetsutövning föreslås en höjning med 2,4 %. Förslag till taxor gällande fr.o.m. 2021-01-01 framgår i bilaga. Taxor för myndighetsutövning ska beslutas av kommunfullmäktige i respektive medlemskommun.

Direktionen föreslår på sammanträde 2020-06-12, § 38, att medlemskommunerna fastställer taxor för räddningstjänstens myndighetsutövning år 2021 enligt bilaga. Direktionen konstaterar samtidigt att en utredning ska genomföras för att klargöra hur taxorna är uppbyggda och som redovisar antal tillsyner, tidsåtgång samt kostnader. Utredningen redovisas till direktionen under hösten 2020.

Tjänster avseende myndighetsutövning, med föreslagen taxehöjning (inom parentes står 2020 års timtaxa och grundavgift):

Tillsyn enligt Lagen skydd mot olyckor, grundavgift – 1864 kr (1820 kr)

Tillsyn enligt Lagen skydd mot olyckor, timavgift – 1864 kr (1820 kr)

Tillsyn enligt Lagen brandfarliga och explosiva varor, grundavgift – 1864 kr (1820 kr)

Tillsyn enligt Lagen brandfarliga och explosiva varor, timavgift – 1864 kr (1820 kr)

Hantering av tillstånd enligt Lagen brandfarliga och explosiva varor, timavgift – 1864 kr (1820 kr)

Beslutsunderlag

Protokollsutdrag, med bilaga, SÄRF 2020-06-12, § 38.

Skickas till

SÄRF

BOLLEBYGDS KOMMUN
Kommunstyrelseförvaltningen

Monica Holmgren
Förvaltningschef

Suzanna Bengtsson
Kommunsekreterare



19. Samverkansavtal, lokalt folkhälsoarbete i
Bollebygds kommun för perioden 2021-2024
KS2020/170

§81

KS2020/170

Samverkansavtal avseende lokalt folkhälsoarbete i Bollebygds kommun för perioden 2021-2024

Beslut

Arbetsutskottets förslag till kommunstyrelsen

Kommunstyrelsen godkänner samverkansavtal avseende lokalt folkhälsoarbete i Bollebygds kommun för perioden 2021-2024.

Ärendet

Bollebygds kommun har sedan tidigare samverkansavtal med Södra hälso- och sjukvårdsnämnden (HSNS) avseende samverkan och samfinansiering av lokalt folkhälsoarbete. Det är två avtal det ena avtalet reglerar ramar och finansiering för folkhälsoarbetet, det andra reglerar ramar och finansiering av folkhälsotjänst. De nuvarande avtalen löper ut 31 december 2020. Processen med att ta fram avtal för 2021-2024 startade hösten 2019 och i februari 2020 intervjuares folkhälsostrategen i kommun och kommunchefen om erfarenheter om innevarande avtal och tankar inför de nya som skulle skrivas. Mötet landade i att nuvarande avtal utgjorde en bra grund och att det skulle räcka med att avtalen uppdaterades med vissa justeringar textmässigt.

HSNS fattar beslut om de nya avtalen i augusti 2020. Därefter har varje kommun att besluta om avtalen innan de skrivs på av båda parter.

Kommunstyrelseförvaltningens förslag till beslut

Kommunstyrelsen godkänner samverkansavtal avseende lokalt folkhälsoarbete i Bollebygds kommun för perioden 2021-2024.

Beslutsgång

Ordföranden frågar om förslag till beslut kan antas och finner att så sker.

Beslutsunderlag

- Samverkansavtal avseende lokalt folkhälsoarbete i Bollebygds kommun för perioden 2021-2024
- Samverkansavtal lokalt folkhälsoarbete 2021-2024 Bollebygds kommun

Skickas till

Kommunstyrelsen

Södra hälso- och sjukvårdsnämnden

Västra Götalandsregionen

2020-07-02

Samverkansavtal avseende lokalt folkhälsoarbete i Bollebygds kommun för perioden 2021-2024



Samverkansavtal avseende lokalt folkhälsoarbete

Bakgrund

Södra hälso- och sjukvårdsnämnden har för avsikt att teckna två folkhälsoavtal med respektive kommun inom sitt geografiska område. Det ena avtalet, Samverkansavtal avseende lokalt folkhälsoarbete, är ett avtal som gäller det lokala folkhälsoarbetet. Det innebär lokala systematiska och målinriktade insatser för att förbättra befolkningens hälsa och att utjämna skillnader i hälsa. Det andra avtalet, Samverkansavtal avseende folkhälso-tjänst, gäller tjänsten som driver det lokala folkhälsoarbetet (diarienummer HSNS 2020-00112). Båda avtalen hänger samman och är beroende av varandra.

Detta avtalet reglerar det lokala folkhälsoarbetet. Avsikten med avtalen är att underlätta det tvärasektoriella samarbetet för att få ett bättre resursutnyttjande och större genomslagskraft.

1. Avtalsparter

Detta avtal är slutet mellan Bollebygds kommun, nedan kallad kommunen, och Västra Götalandsregionen genom södra hälso- och sjukvårdsnämnden, nedan kallad HSNS. Avtalet avser samverkan och samfinansiering av lokalt folkhälsoarbete i Bollebygds kommun.

2. Avtalsperiod

Detta avtal gäller under perioden 1 januari 2021 till 31 december 2024.

3. Utgångspunkter för samverkansavtalen

En ökad jämlikhet i hälsa är en förutsättning för att uppnå ett långsiktigt socialt hållbart samhälle och ska särskilt beaktas i detta avtal. Ett socialt hållbart samhälle innebär att mänskliga rättigheter respekteras och att inga grupper missgynnas strukturellt. Barn och ungas behov och rättigheter ska säkerställas.

Nedan internationella och nationella styrande dokument anger riktningen för folkhälsoarbetet medan regionala och lokala styrande dokument, tillsammans med dialoger mellan kommunen och HSNS, utgör grunden för prioriteringar och insatser inom samverkansavtalet.

Det övergripande målet för Sveriges nationella folkhälsopolitik är

”att skapa samhällsliga förutsättningar för en god och jämlik hälsa i hela befolkningen och sluta de påverkbara hälsoklyftorna inom en generation”.

Folkhälsopolitiken är tvärasektoriell och de åtta folkhälsopolitiska målområdena ger vägledning för den palett av åtgärder som behövs och som skär över flera olika samhällsområden.

FN:s Agenda 2030 är en agenda för förändring mot ett hållbart samhälle. Flera av de 17 globala målen för hållbar utveckling har en direkt koppling till jämlik hälsa. De globala målen förenar ett stort antal etablerade principer och perspektiv som är centrala för folkhälsoarbetet. Det gäller till exempel mänskliga rättigheter och jämställdhet, liksom specifika gruppers villkor eller rättigheter, eller enskilda sakfrågor. Främjande och förebyggande insatser för en god och jämlik folkhälsa är en integrerad del i målens alla delar och en förutsättning för en socialt, miljömässigt och ekonomiskt hållbar samhällsutveckling.

I det längre perspektivet syftar folkhälsoarbete till att sluta de påverkbara hälsoskillnaderna inom en generation, vilket är i linje med Agenda 2030 och utgångspunkterna för att öka jämlikheten inom och mellan länder och säkerställa att ingen lämnas utanför.

Regionala och kommunala styrande dokument och uppdrag som ligger till grund för det lokala folkhälsoarbetet är:

- Regional utvecklingsstrategi för Västra Götaland 2021-2030
- Södra hälso- och sjukvårdsnämndens mål- och inriktningsdokument
- Kraftsamling fullföljda studier

- Kommunala styrande dokument;
- Mål och budget 2019-2021
- Vision Bollebygd 2025

Eftersom styrande dokument och uppdrag har olika giltighetstid, kan dessa komma att ersättas under avtalsperioden.

4. Styrning och ledning

Folkhälsoarbetet ska innehålla systematiska och målinriktade insatser för att förbättra befolkningens hälsa och utjämna skillnader i hälsa. Det ska bedrivas med utgångspunkt i hälsans bestämningsfaktorer, det vill säga befolkningens livsvillkor och levnadsvanor. Arbetet ska omfatta både hälsofrämjande och förebyggande insatser. Folkhälsoarbetet ska vara långsiktigt, utgå från identifierade behov hos befolkningen samt bedrivas i samverkan med olika samhällsaktörer.

4.1 Gemensam styrning och ledning

Politiker i kommunen och HSNS ska varje vår ha en dialog för att följa upp föregående års folkhälsoarbete och identifiera gemensamma prioriteringar för kommande års folkhälsoarbete. Även berörda tjänstepersoner inom folkhälsoarbetet deltar på dialogen. HSNS är inbjudande part.

Varje höst samlas HSNS och kommunerna i syfte att öka kunskaper, sprida erfarenheter samt utveckla samarbetet inom folkhälsoområdet för att främja jämlik hälsa och livsvillkor. Samlingen, som kan vara i form av en folkhälsokonferens, planeras gemensamt av parternas tjänstepersoner. HSNS är inbjudande part.

4.2 Lokal styrning och ledning

Det lokala folkhälsoarbetet ska ha en politisk styrning och bedrivas strategiskt. Folkhälsoarbetet förankras i den kommunala förvaltningen genom att folkhälsostrategen regelbundet för dialog med kommunledningen eller en motsvarande strategisk grupp. Folkhälsostrategen ska ha tillgång till, och föra dialog med, relevanta politiska nämnder och forum.

Det är viktigt att fortsätta arbetet med att synkronisera folkhälsoarbetets planeringsprocess med den kommunala planerings- och budgetprocessen, att integrera folkhälsoperspektivet i de olika aktörernas ordinarie verksamhet och att styra mot att de insatser som görs främjar utvecklingen av en mer jämlik hälsa. Arbetet med att främja och utveckla prioriterade gruppers inflytande och delaktighet i de insatser som görs behöver därmed fortsätta.

En verksamhetsplan för det lokala folkhälsoarbetet tas fram årligen enligt överenskommen mall. Verksamhetsplanen, med budget och planerade insatser, sammanställs av kommunens folkhälsostrateg i dialog med ansvarig kontaktpersonen på koncernkontoret, Västra Götalandsregionen. Folkhälsostrategen ansvarar för att planen är parterna tillhanda senast den 31 oktober. Planen beslutas av ansvarig styrelse/nämnd i kommunen och av HSNS.

4.3 Folkhälsostrateg

Till arbetet med folkhälsa ska en heltid folkhälsostrateg vara anställd med kommunen som huvudman och med arbetsgivaransvar. Detta regleras i ”Samverkansavtal avseende folkhälsojänst från den 1 januari 2021 och tills vidare”, diarienummer HSNS 2020–00112.

4.4 Regiongemensam insamling av hälsodata

Parterna är överens om att tillsammans stödja de undersökningar som är av gemensamt intresse för att få statistik på befolkningens hälsa och levnadsvanor.

5. Uppföljning

Parterna ska varje år följa upp hur folkhälsoarbetet utvecklats och hur avtalen följts. Detta sker skriftligt enligt överenskommen uppföljningsmall och via den årliga dialog som beskrivs under 4.1. Uppföljningsmallen kan komma att revideras under avtalsperioden.

Uppföljningen skickas till ansvarig kontaktperson på koncernkontoret senast den 25 januari. Om den ekonomiska redovisningen inte är klar den 25 januari, skickar kommunen sin slutliga ekonomiska redovisning senast den 15 februari. Uppföljning med ekonomisk redovisning ska även skickas till kommunstyrelsen.

Ansvarig kontaktpersonen på koncernkontoret tar på HSNS uppdrag initiativ till möte med kommundirektören, och/eller den chef som ansvarar för folkhälsoarbetet, under avtalsperioden.

Folkhälsostrategen ansvarar för att följa upp folkhälsoarbetet och rapportera eventuella avvikelser, jämfört med planerade folkhälsoinsatser och/eller budget, till kommunledning och till ansvarig kontaktpersonen på koncernkontoret.

6. Ekonomi

6.1 Finansiering

Avtalsparterna svarar gemensamt för finansieringen av insatser utifrån beslutad verksamhetsplan. Fördelningsprincipen för finansieringen av folkhälsoinsatser är hälften vardera för HSNS och kommunen. Som finansiering kan räknas direkt avsatta medel eller tjänst för att utveckla eller driva folkhälsoinsatser inom beslutad verksamhetsplan. Tjänsten eller insatsen ska inte ingå i kommunens ordinarie åtagande, uppdrag eller uppgifter och kan räknas som godkänd först när verksamhetsplanen beslutats av HSNS och kommunen.

6.2 Ersättning

Hälso- och sjukvårdsnämnden ersätter kommunen med 14 kronor per invånare och år för folkhälsoinsatser. Kommunen bidrar med motsvarande 14 kronor per invånare och år för folkhälsoinsatser. För 2021 års budget används antalet invånare som enligt SCB:s statistik bor i kommunen den 31/12 2019. För 2022 används SCB:s statistik för 2020 och så vidare.

Verksamhetsmedlen ska i första hand användas under samma år då ersättningen betalas ut. Om det finns oförbrukade verksamhetsmedel kan kommunen på eget initiativ föra över 10%, dock maximalt 50 000 kronor, av de totala verksamhetsmedlen till nästkommande år. Detta kan enbart ske om verksamhetsmedel för en pågående eller planerad insats inte kommer att förbrukas under innevarande budgetår, men att insatsen även ska pågå under nästkommande år. Vid dessa fall ska insatsen skrivas in i kommande års verksamhetsplan och det ska tydligt framgå hur medlen ska användas. Överförda medel får inte föras över ytterligare ett år utan ska då betalas tillbaka till HSNS.

Om överskottet överstiger 10%, eller 50 000 kronor, av de totala verksamhetsmedlen, kan kommunen skicka en skriftlig förfrågan till HSNS om att flytta medel till nästkommande år. Den skriftliga förfrågan ska innehålla en tydlig plan för hur medlen ska användas. Planen ska vara HSNS tillhanda senast den 31:e oktober. Nämnden fattar beslut med planen som grund. Om nämnden godkänner förfrågan ska uppföljningen ske inom ramen för ordinarie avtalsuppföljning och tydligt redovisas i budgeten. Överförda medel får inte föras över ytterligare ett år utan ska då betalas tillbaka till HSNS.

Om medel flyttas till nästkommande år ska kommunen gå in med motsvarande resurser. Resurserna kan vara av annan karaktär än ekonomiska medel.

Överblivna verksamhetsmedel som saknar plan för nästkommande år ska betalas tillbaka till respektive avtalspart inom ramen för innevarande budgetår.

Om det vid avtalsperiodens slut finns överblivna verksamhetsmedel ska dessa återbetalas till respektive huvudman.

6.3 Utbetalning

HSNS betalar ut ersättning till kommunen två gånger per år, i mars och september, med lika delar för första respektive andra halvåret. Den årliga planen med budget fungerar som grund för utbetalning.

7. Omförhandling, tvist eller hävning av avtal

Vid eventuell tvist om tolkning och tillämpning av detta avtal löses frågan i första hand genom förhandlingar mellan berörda tjänstepersoner, i andra hand mellan berörda presidier.

Väsentligt ändrade förutsättningar som påverkar avtalet ska skriftligen meddelas andra parten. Parterna har då, eller om villkoren i detta avtal inte uppfylls, rätt att kräva omförhandling av avtalet. Ändringar och tillägg till detta avtal ska skriftligen godkännas av båda parterna för att vara gällande.

Begäran om omförhandling ska meddelas den andra parten skriftligen senast juni månad, inför nästkommande år.

Vardera parten har rätt att häva avtalet om parterna inte kan komma överens, om den andra parten åsidosätter villkor som är av väsentlig betydelse för motparten, eller om den andra parten inte utför sina åtaganden. Om rättelse inte sker inom 30 dagar efter skriftlig erinran kan avtalet hävas. Eventuell hävning sker skriftligt och gäller, från månadsskiftet, 6 månader efter det att skrivelsen inkommit.

Borås den.....

Bollebygd den.....

.....
Cecilia Andersson
Ordförande
Södra hälso- och sjukvårdsnämnden

.....
Michael Plogell
Ordförande kommunstyrelsen

.....
Tomas Andersson
Koncernkontoret
Ansvarig tjänsteperson

.....
Monica Holmgren
Kommunchef

2020-07-02

Dokumentnamn: Samverkansavtal avseende lokalt folkhälsoarbete i Bollebygds kommun för perioden 2021-2024

Diarienummer: HSNS 2020-00104

Kontaktperson: Lars Paulsson, koncernkontoret, avdelning social hållbarhet

E-post: lars.pausson@vgregion.se





20. Samverkansavtal avseende
folkhälsotjänst i Bollebygds kommun för 2021
och tills vidare KS2020/171

§82

KS2020/171

Samverkansavtal avseende folkhälsotjänst i Bollebygds kommun från 2021 och tills vidare

Beslut

Arbetsutskottets förslag till kommunstyrelsen

Kommunstyrelsen godkänner samverkansavtal med Södra hälso- och sjukvårdsnämnden om folkhälsotjänst i Bollebygds kommun från 2021 och tills vidare.

Ärendet

Bollebygds kommun har sedan tidigare samverkansavtal med Södra hälso- och sjukvårdsnämnden (HSNS) avseende samverkan och samfinansiering av lokalt folkhälsoarbete. Det är två avtal det ena avtalet reglerar ramar och finansiering för folkhälsoarbetet, det andra reglerar ramar och finansiering av folkhälsotjänst. De nuvarande avtalen löper ut 31 december 2020. Processen med att ta fram avtal för 2021-2024 startade hösten 2019 och i februari 2020 intervjuades folkhälsostrategen i kommun och kommunchefen om erfarenheter om innevarande avtal och tankar inför de nya som skulle skrivas. Mötet landade i att nuvarande avtal utgjorde en bra grund och att det skulle räcka med att avtalen uppdaterades med vissa justeringar textmässigt. HSNS fattar beslut om de nya avtalen i augusti 2020. Därefter har varje kommun att besluta om avtalen innan de skrivs på av båda parter.

Kommunstyrelseförvaltningens förslag till beslut

Kommunstyrelsen godkänner samverkansavtal med Södra hälso- och sjukvårdsnämnden om folkhälsotjänst i Bollebygds kommun från 2021 och tills vidare.

Beslutsgång

Ordföranden frågar om förslag till beslut kan antas och finner att så sker.

Beslutsunderlag

- Samverkansavtal avseende folkhälsotjänst i Bollebygds kommun från 2021 och tills vidare
- Samverkansavtal folkhälsotjänst 2021 och tills vidare Bollebygds kommun

Skickas till

Kommunstyrelsen

Södra hälso- och sjukvårdsnämnden

Västra Götalandsregionen

2020-07-02

Samverkansavtal avseende folkhälsotjänst i Bollebygds kommun för 2021 och tills vidare



Samverkansavtal avseende folkhälsotjänst

Bakgrund

Södra hälso- och sjukvårdsnämnden har för avsikt att teckna två folkhälsoavtal med respektive kommun inom sitt geografiska område. Det ena avtalet, Samverkansavtal avseende lokalt folkhälsoarbete (diarienummer HSNS 2020-00104), är ett avtal som ska gälla det lokala folkhälsoarbetet. Det innebär lokala systematiska och målinriktade insatser för att förbättra befolkningens hälsa och att utjämna skillnader i hälsa. Det andra avtalet, Samverkansavtal avseende folkhälsotjänst, gäller tjänsten som driver det lokala folkhälsoarbetet. Båda avtalen hänger samman och är beroende av varandra.

Detta avtalet reglerar tjänsten som driver det lokala folkhälsoarbetet. Avsikten med avtalen är att underlätta det tvärssektoriella samarbetet för att få ett bättre resursutnyttjande och större genomslagskraft.

1. Avtalsparter

Detta avtal är slutet mellan Bollebygds kommun, nedan kallad kommunen, och Västra Götalandsregionen genom södra hälso- och sjukvårdsnämnden, nedan kallad HSNS. Avtalet avser samverkan och samfinansiering av en heltidsanställd folkhälsostrateg i Bollebygds kommun.

2. Avtalstid

Detta avtal ersätter ”Samverkansavtal avseende folkhälsotjänst i Bollebygds kommun”, diarienummer HSNS 2016-00049, och gäller från och med den 1 januari 2021 och tills vidare. I samband med att detta avtalet träder i kraft upphör det tidigare avtalet att gälla.

3. Folkhälsotjänst

En heltidstjänst ska finnas för folkhälsoarbetet och ska innehas av en strateg med folkhälsovetenskaplig, eller likvärdig, akademisk utbildning. Tjänsten samfinansieras av parterna där kommunen står som huvudman och med arbetsgivaransvar. Tjänsten ska ha en central och strategisk placering i kommunens organisation. Folkhälsostrategen ska ha tillgång till, och regelbundet föra dialog med kommunledningen och relevanta politiska nämnder eller forum.

I uppdraget ingår att:

- ansvara för att arbetet bedrivs utifrån regionala och kommunala styrande dokument
- ansvara för att arbetet bedrivs utifrån beslutad inriktning och prioritering
- verka för att det lokala folkhälsoarbetet bedrivs på en strategisk och operativ nivå och i samverkan mellan olika nivåer, aktörer och verksamheter
- ansvara för verksamhetsplan, budget, uppföljning och ekonomisk redovisning
- analysera och tillgängliggöra aktuell statistik över hälsoläget i kommunen

Folkhälsstrategen ska ges möjlighet att medverka i regionala och delregionala kraftsamlingar, processer eller nätverk.

Vid förändring kopplat till tjänsten, exempelvis nyanställningar och omplaceringar, eller tjänstledighet/vikariat längre än 12 månader, ska kommunen föra dialog med ansvarig kontaktperson på koncernkontoret för att säkerställa att den person som tillsätts uppfyller avtalets krav på utbildning. Vid omorganiseringar som påverkar tjänstens placering i kommunen ska kommunen föra dialog med ansvarig kontaktperson så att kravet på central och strategisk placering av tjänsten uppfylls.

4. Uppföljning

Parterna ska varje år följa upp folkhälsoarbetet. Hur detta ska gå till står i samverkansavtalet avseende lokalt folkhälsoarbete.

Folkhälsstrategen ansvarar att följa upp och rapportera eventuella avvikelser gällande planerade folkhälsoinsatser eller budget till kommunledning och till ansvarig kontaktperson på koncernkontoret.

5. Ekonomi

5.1 Finansiering

Parterna svarar gemensamt för finansieringen av lön och omkostnader för en heltid folkhälsstrateg.

5.2 Ersättning

HSNS avsätter årligen 390 000 kronor för samfinansiering av en folkhälsstrategtjänst, motsvarande en årsarbetare. Om det blir en förändring avseende tjänstegrad ska en dialog föras med ansvarig kontaktperson på koncernkontoret, för eventuell justering av samfinansiering. Beloppet räknas årligen upp enligt Västra Götalandsregionens nettoindexuppräknings under avtalsperioden och med 2021 som basår. Kommunen avsätter resterande medel för tjänsten.

5.3 Utbetalning

Utbetalning av ersättning från HSNS till kommunen görs två gånger per år, i mars och september, med lika delar för första respektive andra halvåret. Den årliga planen med budget fungerar som grund för utbetalning.

6. Omförhandling, tvist eller hävning av avtal

Vid eventuell tvist om tolkning och tillämpning av detta avtal löses frågan i första hand genom förhandlingar mellan berörda tjänstepersoner, i andra hand mellan berörda presidier.

Väsentligt ändrade förutsättningar som påverkar avtalet ska skriftligen meddelas andra parten. Parterna har då, eller om villkoren i detta avtal inte uppfylls, rätt att kräva omförhandling av avtalet. Ändringar och tillägg till detta avtal ska skriftligen godkännas av båda parterna för att vara gällande.

Begäran om omförhandling ska meddelas den andra parten skriftligen senast juni månad, inför nästkommande år.

Vardera parten har rätt att häva avtalet om parterna inte kan komma överens, om den andra parten åsidosätter villkor som är av väsentlig betydelse för motparten, eller om den andra parten inte utför sina åtaganden. Om rättelse inte sker inom 30 dagar efter skriftlig erinran kan avtalet hävas. Eventuell hävning sker skriftligt och gäller, från månadsskiftet, 6 månader efter det att skrivelsen inkommit.

7. Avtalsunderskrifter

Borås den.....

Bollebygd den.....

.....

Cecilia Andersson
Ordförande
Södra hälso- och sjukvårdsnämnden

.....

Michael Plogell
Ordförande kommunstyrelsen

.....

Tomas Andersson
Koncernkontoret
Ansvarig tjänsteperson

.....

Monica Holmgren
Kommunchef

2020-07-02

Dokumentnamn: Samverkansavtal avseende folkhälsotjänst i Bollebygds kommun för 2021 och tills vidare

Diarienummer: HSNS 2020-00112

Kontaktperson: Lars Paulsson, koncernkontoret, avdelning social hållbarhet

E-post: lars.pausson@vgregion.se





21. Utbetalning av partistöd 2020 - Folkets
Röst (återremiss) (kf fattar slutligt beslut)
KS2020/141

§79

KS2020/141

Utbetalning av partistöd 2020 - Folkets Röst (återremiss)**Beslut****Arbetsutskottets förslag till kommunstyrelsen**

Kommunfullmäktige beslutar om utbetalning av partistöd till Folkets Röst för år 2020 med 56 287 kr.

Ärendet

Kommunfullmäktige beslutade på sammanträde 2020-06-10, § 89, att återremittera ärendet om utbetalning av partistöd 2020 till Folkets Röst, för att utreda förutsättningarna för att kunna betala ut fullt partistöd till (FR). Partiet har 5 mandat i fullmäktige men en avhoppad partimedlem sitter på ett mandat. Vid beredning av återremissen har frågan skickats till Sveriges kommuner och regioner (SKR) som svarar att i detta fall ska partistödet för den avhoppade partimedlemmen som valt att behålla sin fullmäktigeplats fortsätta att betalas ut till det parti som den förtroendevalde valdes in för i kommunfullmäktigevalet 2018, så länge som den förtroendevalde har kvar sin fullmäktigeplats. Även om denne avgår från platsen och länsstyrelsen utser en ny ledamot i den avgångnes ställe så ska det också fortsätta att betalas ut partistöd för det mandatet. Det är bara när platsen är tom, d.v.s. en ledamot avgår och länsstyrelsen inte kan sätta in en ny förtroendevald, som partistödet för platsen kan dras in. Att den förtroendevalde som lämnat partiet startar ett nytt parti eller byter parti påverkar inte saken om partistödet som är baserat på antal mandat varje parti har i fullmäktige.

Kommunstyrelseförvaltningen bedömer efter SKR's svar att partistödet 2020 för (FR) kan betalas ut enligt det ursprungliga förslaget - Kommunfullmäktige beslutar om utbetalning av partistöd till Folkets Röst för år 2020 med 56 287 kr.

Kommunfullmäktige fattar slutligt beslut i ärendet.

Kommunstyrelseförvaltningens förslag till beslut

Kommunfullmäktige beslutar om utbetalning av partistöd till Folkets Röst för år 2020 med 56 287 kr.

Beslutsgång

Ordföranden frågar om förslag till beslut kan antas och finner att så sker.

Beslutsunderlag

- Utbetalning av partistöd 2020 till (FR) - återremiss
- §89 KS Utbetalning av partistöd 2020 - Folkets Röst
- §89 Kf Utbetalning av partistöd 2020 - Folkets Röst

Skickas till

Kommunstyrelsen

§89

KS2020/141

Utbetalning av partistöd 2020 - Folkets Röst**Beslut****Kommunstyrelsens förslag till kommunfullmäktige**

Kommunfullmäktige beslutar om utbetalning av partistöd till Folkets Röst för år 2020 med 56 287 kr.

Ärendet

Fullmäktige fastställde i juni 2014 regler för partistöd. I september 2017 beslutade fullmäktige att partistödet ska beslutas om kontinuerligt allteftersom enskilt parti inkommit med de handlingar som krävs, vilket Folkets Röst nu gjort för 2019. Förutom granskningsrapport har partiet även inkommit med årsmötesprotokoll för både 2019 och 2020. Då granskningsrapporten avser perioden januari-december 2019 så ska det i årsmötesprotokollet för 2019 stå vem som utsetts till granskare av partistödet och att det är den personen som de facto utfört granskningen, skrivit och undertecknat rapporten. Folkets Röst valde på årsmötet 2019 Carina Larsson till granskare av partistödet, och det är också Carina Larsson som skrivit och undertecknat 2019 års granskningsrapport.

Partistödet består av ett bidrag per parti och ett bidrag per mandat:

44 % av prisbasbeloppet/parti

15 % av prisbasbeloppet/mandat

År 2020 beräknas ett prisbasbelopp till 47 300 kr.

Kommunstyrelseförvaltningens förslag till beslut

Kommunfullmäktige beslutar om utbetalning av partistöd till Folkets Röst för år 2020 med 56 287 kr.

Beslutsgång

Ordföranden frågar om förslag till beslut kan antas och finner att så sker.

Beslutsunderlag

- Utbetalning av partistöd 2020 - Folkets Röst
- Borttagen på grund av personuppgifter.
- Borttagen på grund av personuppgifter.

Skickas till

Kommunfullmäktige

§89

KS2020/141

Utbetalning av partistöd 2020 - Folkets Röst

Beslut

Ärendet återremitteras till kommunstyrelsen för att utreda förutsättningarna för att kunna betala ut fullt partistöd till (FR).

Ärendet

Fullmäktige fastställde i juni 2014 regler för partistöd. I september 2017 beslutade fullmäktige att partistödet ska beslutas om kontinuerligt allteftersom enskilt parti inkommit med de handlingar som krävs, vilket Folkets Röst nu gjort för 2019. Förutom granskningsrapport har partiet även inkommit med årsmötesprotokoll för både 2019 och 2020. Då granskningsrapporten avser perioden januari-december 2019 så ska det i årsmötesprotokollet för 2019 stå vem som utsetts till granskare av partistödet och att det är den personen som de facto utfört granskningen, skrivit och undertecknat rapporten. Folkets Röst valde på årsmötet 2019 Carina Larsson till granskare av partistödet, och det är också Carina Larsson som skrivit och undertecknat 2019 års granskningsrapport.

Partistödet består av ett bidrag per parti och ett bidrag per mandat:

44 % av prisbasbeloppet/parti

15 % av prisbasbeloppet/mandat

År 2020 beräknas ett prisbasbelopp till 47 300 kr.

Kommunstyrelsens förslag till kommunfullmäktige

Kommunfullmäktige beslutar om utbetalning av partistöd till Folkets Röst för år 2020 med 56 287 kr.

Ledamöternas förslag till beslut

Lars-Erik Olsson (S) föreslår att ärendet återremitteras till kommunstyrelsen för att utreda förutsättningarna för att kunna betala ut fullt partistöd till (FR).

Beslutsgång

Ordföranden konstaterar att det finns två förslag; dels kommunstyrelsens, och dels Lars-Erik Olssons (S) återremissförslag. Ordföranden frågar först om ärendet ska återremitteras eller avgöras på dagens sammanträde och finner att kommunfullmäktige återremitterar ärendet.

Beslutsunderlag

- §89 KS Utbetalning av partistöd 2020 - Folkets Röst
- Borttagen på grund av personuppgifter.
- Borttagen på grund av personuppgifter.

Skickas till

Kommunsekreterare



22. Svar på remiss; regional
utvecklingsstrategi för Västra Götaland 2021-
2030 (RUS) - yttrande till Boråsregionen
KS2020/128

§86

KS2020/128

Svar på remiss; regional utvecklingsstrategi (RUS) - yttrande till Boråsregionen

Beslut

Arbetsutskottets förslag till kommunstyrelsen

Kommunstyrelsen antar förslag till yttrande, daterat 2020-08-06, och skickar det som sitt remissvar till Boråsregionen.

Kommunstyrelsen beslutar om omedelbar justering av paragrafen.

Ärendet

Den regionala utvecklingsstrategin är en övergripande strategi för det gemensamma regionala utvecklingsarbetet i Västra Götaland. Det förslag på strategi som skickats ut på remiss ska, från och med 2021, ersätta den befintliga regionala utvecklingsstrategin Västra Götaland 2020. Strategin innehåller mål och prioriteringar fram till 2030. Förslaget har arbetats fram i bred dialog under 2019 med representanter för kommuner, kommunalförbund, näringsliv, det civila samhället, myndigheter, akademi med flera. Inspelen från dialogerna har varit ett viktigt underlag för remissutgåvan, tillsammans med kunskapsunderlag om tillståndet i och utvecklingen av Västra Götaland samt lärdomar från nuvarande strategi.

Västra Götalandsregionen (VGR) önskar svar på remissen senast den 30 september 2020. Boråsregionen lämnar ett gemensamt yttrande till VGR från Sjuhäradskommunerna.

Kommunstyrelseförvaltningens förslag till beslut

Kommunstyrelsen antar förslag till yttrande, daterat 2020-08-06, och skickar det som sitt remissvar till Boråsregionen.

Kommunstyrelsen beslutar om omedelbar justering av paragrafen.

Beslutsgång

Ordföranden frågar om förslag till beslut kan antas och finner att så sker.

Beslutsunderlag

- Svar på remiss; regional utvecklingsstrategi - yttrande till Boråsregionen
- Remissvar: regional utvecklingsstrategi 2021-2030
- Missiv extern - Rusremiss
- Remiss VGR, Regional utvecklingsstrategi för Västra Götaland 2021-2030

Remissvar Regional utvecklingsstrategi 2021-2030

Sammanfattning av ärendet

Det gemensamma arbetet med att ta fram nästa regionala utvecklingsstrategi (RUS) för Västra Götaland pågår och en remiss är utskickad till samtliga kommuner och övriga aktörer i Västra Götaland. Strategin ska gälla från år 2021-2030. Syftet med strategin är att peka ut i vilken riktning Västra Götaland ska utvecklas till 2030. Förslaget innehåller mål och prioriteringar för Västra Götaland fram till 2030 och ska från och med 2021 ersätta den befintliga regionala utvecklingsstrategin Västra Götaland 2020. Förslaget har arbetats fram i bred dialog under 2019 med representanter för kommuner, kommunalförbund, näringsliv, det civila samhället, myndigheter, akademi med flera.

Remissvar ska vara Västra Götalandsregionen tillhanda senast den 30 september.

Boråsregionen ansvarar för att samordna svaren från Sjuhäradskommunerna och dessa ska ha inkommit till Boråsregionen senast den 2 september. I remissen framgår vilka frågor som ska beaktas:

- Vad är er samlade uppfattning om strategiförslaget och dess relevans?
- Vad tycker ni om målet *Tillsammans gör vi Västra Götaland till ett föredöme för omställning till ett hållbart samhälle*?
- Fångar urvalet av långsiktiga prioriteringar de utmaningar som är viktigast för gemensamma insatser framåt?
- Fångar de tvärssektoriella kraftsamlingarna de viktigaste områdena för gemensamma insatser för de kommande fyra åren?
- Hur ser ni på de vägledande principerna och hur de kan bidra till strategins genomförande?
- Samarbete mellan aktörer är nödvändigt för ett framgångsrikt genomförande av strategin. Hur tycker ni att strategin ska genomföras? Hur kan er organisation bidra?

I Bollebygd har tjänstepersoner och förtroendevalda arbetat brett med att ta fram remissvaret. Kommunledningsgruppen inklusive näringslivschef har tillsammans med Kommunstyrelsens arbetsutskott vid två tillfällen träffats och haft en dialog kring förslaget på ny Regional utvecklingsstrategi. Samtliga partier har getts möjligheten till att framföra synpunkter och komma med inspel genom e-post.

Yttrande

- **Vad är er samlade uppfattning om strategiförslaget och dess relevans?**

Utkastet till Regional utvecklingsstrategi 2021-2030 (RUS) är framtagen i en tid som är något annorlunda idag. RUS vilar i många delar på förhållanden och antaganden som då var relevanta och i många delar oföränderliga eller mindre prioriterade än det som lyfts fram i strategin. I samband med att covid 19 fick fäste och spreds har samhällets syn på många samhällsviktiga funktioner ändrats och förhållanden och utveckling som förut varit prioriterat har fått stå tillbaka för annat mer prioriterat. Detta är troligen inget som kommer att ändras tillbaka när pandemin är över utan något som samhället måste ta höjd för här och nu men framförallt inför framtiden. Ett tydligt exempel är hälso- och sjukvården och äldreomsorgen och de brister som uppmärksammas inom dessa sektorer och till dessa stödjande processer. Med den temporära vårdsektorns stora kostnader förändras självfallet det ekonomiska underlaget vilket RUS visioner vilar på.

Strategiförslaget är i stort sett bra men dess relevans behöver ses över och kan behöva anpassas efter nu rådande verklighet. Det är bra med en gemensam grund som beskriver tillgångar, möjligheter och utmaningar.

Förutsättningarna för landsbygd, kollektivtrafik samt bredband kunde lyftas fram likaså vikten av att lägga grunden för det privata näringslivet.

Förändringar är inget man gör snabbt och det tar tid, därav hade tidshorisonten i de strategiska vägvalen behövt sikta längre, men då hade strategin behövt sträcka sig under fler år framåt.

- **Vad tycker ni om målet *Tillsammans gör vi Västra Götaland till ett föredöme för omställning till ett hållbart samhälle*?**

RUS är i och för sig enbart vägledande för kommunerna och det finns ett behov av vägledande interkommunala dokument som ser till så att regionen utvecklas i samklang, men i det kan ses vissa hinder som gör att det saknar praktiskt genomförbarhet i kommunerna.

Målet i sig upplevs som långt och inte så inspirerande, där delen ”ett föredöme för omställning” anses kunna omformuleras eller tas bort. En skarpare målformulering är t ex *Tillsammans gör vi Västra Götaland till ett hållbart samhälle*.

Att målet skulle konkretisera vad en omställning innebär har vi svårt att se. Det är ett omfattande dokument som är svårt att göra konkret utifrån förutsättningarna med 49 självstyrande kommuner i en region. Det är dessutom fyra kommunalförbund som i hög grad är involverade. Kommunalförbund som måste stödja kommunerna och som i hög grad måste utveckla samverkan dem sinsemellan för att få till den regionala målsättningen.

- **Fångar urvalet av långsiktiga prioriteringar de utmaningar som är viktigast för gemensamma insatser framåt?**

Ja i stort sett men t ex tillgång till vatten för dricksvattenproduktion, nu och i framtiden, är något vi saknar som bör lyftas fram.

- **Fångar de tvärsektoriella kraftsamlingarna de viktigaste områdena för gemensamma insatser för de kommande fyra åren?**

Ja det gör det. Det är oerhört viktigt med de tvärsektoriell skärning som visar på hur frågor är integrerade i varandra och som synliggör att olika aktörer måste samverka för att lösa komplexa utmaningar. Digitaliseringen är viktig för att bli knyta ihop stad och landsbygd, samt för att inte exkludera grupper. Den digitala infrastrukturen är en förutsättning för både privat, näringsliv och den offentliga sektorn att man ska kunna arbeta och utföra sina ärenden var man än bor i regionen.

Fullföljda studier är ett kommunalt och statligt uppdrag och vi har svårt att se hur detta skulle vara en huvudfråga för regionen, däremot så är barnhälsovård och elevhälsa och annan hälso- och sjukvård oerhört viktigt som ett område att kraftsamla kring

- **Hur ser ni på de vägledande principerna och hur de kan bidra till strategins genomförande?**

RUS framstår som ett tungt dokument och det har en bredd som för en mindre kommun riskerar att inte få någon bäring eller stöd i för genomförande. En smalare, spetsigare strategi och tydligare plan för delmål hade troligen givit mer. Det behöver också tydliggöras och framförallt få till en samsyn och förståelse de enskilda aktörernas ansvar och roller. Dessa båda synpunkter ska (om vi uppfattat det rätt) tydliggöras i ett senare skede i processen vilket då måste bevakas.

En av de vägledande principerna ”Vi utövar ett modigt och förändringsorienterat ledarskap” och ” kan vara svår att implementera över hela regionen då förutsättningarna och hur långt man kommit till detta i kommunerna och regionen säkerligen skiljer sig åt. Principerna är bra för regionen där strategin är styrande men kan vara svårare att efterleva i de 49 kommunerna med självstyre.

- **Samarbete mellan aktörer är nödvändigt för ett framgångsrikt genomförande av strategin. Hur tycker ni att strategin ska genomföras? Hur kan er organisation bidra?**

Som påpekas i svaret på frågan ovan så behöver det tydliggöras och framförallt få till en samsyn och förståelse de enskilda aktörernas ansvar och roller. I detta kan en precisering av vilka aktörer som är mest betydelsefulla för de olika delarna vara till hjälp för genomförandet. En vägledning hade varit önskvärt att arbeta fram, dvs hur kommuner kan använda dokumentet i sin planering.

Utbildningsväsendet är inte en regional fråga det är en nationell fråga. Kompetensförsörjning och arbetsmarknad är en regional fråga. Där kan vi bidra genom att delta i t ex kompetensplattformen och gemensam måldokument kring kompetensförsörjningen i regionen. Hälso- och sjukvård är en annan del. Viktigt att utbildningsväsendet och näringslivet samverkar och träffas. Vad är det för arbetskraft som näringslivet behöver? Ofta är det korta ledtider för näringslivet så risken är när utbildningsväsendet fått till utbildningar som näringslivet efterfrågat så är det något annan utbildning som är mer efterfrågad då från näringslivet.

BOLLEBYGDS KOMMUN

Michael Plogell
Ordförande

Monica Holmgren
Kommunchef

Denna skrivelse har godkänts digitalt och saknar därför nammunderskrifter.

2020-04-06

Diarienummer RS 2018–05444

Remiss – Regional utvecklingsstrategi Västra Götaland 2021–2030

Den regionala utvecklingsstrategin är en övergripande strategi för det gemensamma regionala utvecklingsarbetet i Västra Götaland. Det förslag på strategi som går ut på remiss ska, från och med 2021, ersätta den befintliga regionala utvecklingsstrategin Västra Götaland 2020. Strategin innehåller mål och prioriteringar fram till 2030.

Förslaget har arbetats fram i bred dialog under 2019 med representanter för kommuner, kommunalförbund, näringsliv, det civila samhället, myndigheter, akademi med flera. Inspelen från dialogerna har varit ett viktigt underlag för remissutgåvan, tillsammans med kunskapsunderlag¹ om tillståndet i och utvecklingen av Västra Götaland samt lärdomar från nuvarande strategi.

Mer information om hur förslaget på regional utvecklingsstrategi för Västra Götaland 2021–2030 tagits fram, finns på www.vgregion.se/samtalvg2030

Vi är medvetna om att utvecklingen av covid-19 påverkar era verksamheter och har därför förlängt remissperioden till **30 september**. Vi hoppas att ni har möjlighet att svara på remissen.

Så svarar ni

Västra Götalandsregionen önskar svar på remissen senast den 30 september 2020. Svaret skickas in i wordformat (döpt med er organisations namn) till regionstyrelsen@vgregion.se. Ange diarienummer RS 2018–0544 och organisationens namn i ämnesraden. Ange även kontaktperson för ert remissvar.

Svaret ska utgå från strategins huvudrubriker och vara så kortfattat och konkret som möjligt. Ta upp både det som ni ser som styrkor i strategin och det ni tycker behöver ändras. Motivera kortfattat. Vi önskar att ni beaktar följande i era svar:

- Vad är er samlade uppfattning om strategiförslaget och dess relevans?
- Vad tycker ni om målet *Tillsammans gör vi Västra Götaland till ett föredöme för omställning till ett hållbart samhälle?*

¹ Regionrapporten "Vår bästa tid är nu" 2018 och uppföljaren "Var det bättre förr?" 2020.

- Fångar urvalet av långsiktiga prioriteringar de utmaningar som är viktigast för gemensamma insatser framåt?
- Fångar de tvärssektoriella kraftsamlingarna de viktigaste områdena för gemensamma insatser för de kommande fyra åren?
- Hur ser ni på de vägledande principerna och hur de kan bidra till strategins genomförande?
- Samarbete mellan aktörer är nödvändigt för ett framgångsrikt genomförande av strategin. Hur tycker ni att strategin ska genomföras? Hur kan er organisation bidra?

Så behandlas synpunkterna

Västra Götalandsregionen sammanställer och behandlar de inkomna synpunkterna efter att remissperioden är slut. Vi presenterar en samlad bild av remissvaren på www.vgregion.se/rus-remiss. Under hösten 2020 tar vi fram en uppdaterad version av strategin som behandlas i beredningen för hållbar utveckling (BHU)² och regionstyrelsen. Beslut om strategin tas på regionfullmäktige våren 2021.

Synpunkter i remissvaren kommer även tas till vara i Västra Götalandsregionens programskrivning av nya EU-program inom sammanhållningspolitiken för perioden 2021–2027 och i arbetet med att ta fram en strategi för innovation/smart specialisering.

Remisshandlingar

- Missiv med frågor och sändlista (det här brevet)
- Remissversion Regional utvecklingsstrategi för Västra Götaland 2021–2030
- Bilaga 1. Förutsättningar för hållbar regional utveckling i Västra Götaland
- Bilaga 2. Strategisk inriktning för uppföljning och utvärdering av den regionala utvecklingsstrategin
- Bilaga 3. Så tog vi fram strategin – utgångspunkter, process och vägval

Ovanstående handlingar finns tillgängliga på www.vgregion.se/rus-remiss.

² Beredningen för hållbar utveckling (BHU) är en gemensam beredning mellan Västra Götalandsregionen och kommunalförbunden i Västra Götaland.

Presentation av förslaget

I slutet av april/början av maj kommer vi att arrangera ett digitalt möte för att presentera förslaget och ge möjlighet att ställa frågor. Datum och anmälningslänk kommer att läggas upp på www.vgregion.se/rus-remiss.

Ett presentationsmaterial om förslaget på regional utvecklingsstrategi, finns tillgängligt för alla som vill använda det, på www.vgregion.se/rus-remiss.

Frågor

Har du frågor är du välkommen att kontakta Maria Jakobsson, 0707-23 23 87, maria.v.jakobsson@vgregion.se.

Vi ser fram emot att ta del av era remissvar!

Ann-Sofi Lodin
Regiondirektör

Helena L Nilsson
Regionutvecklingsdirektör

Sändlista

Västra Götalands 49 kommuner	Oslo kommune
Boråsregionens kommunalförbund ¹	Region Halland
Business Region Göteborg ¹	Region Jönköping
Fyrbodals kommunalförbund ¹	Region Skåne
Göteborgsregionens kommunalförbund ¹	Region Stockholm
Skaraborgs kommunalförbund ¹	Region Värmland
	Region Örebro
Almi Företagspartner Väst AB	RF SISU Västra Götaland
Arbetsförmedlingen	Riksantikvarieämbetet
Balthazar Science Center	RISE
Boverket	Sahlgrenska Science Park
Chalmers	Samordningsförbunden i Väster
Coompanion Fyrbodals ²	Samrådet för nationella minoriteter
Coompanion Göteborg ²	Samrådet för funktionshinder
Coompanion Sjuhärad ²	Samrådet för hbtq
Coompanion Skaraborg ²	Samrådet för mänskliga rättigheter
CSR Västsverige	Samrådet för barnrätt
Dalenum Science Center	Science Park Borås
Drivhuset ³	Science Park Skövde
Energimyndigheten	Skogsstyrelsen
EDCS	Skoop Göteborgsregionen
ESF-rådet	SLU i Skara
Företagarna Västra Götaland	Social ekonomi Fyrbodals
Göteborgs universitet	Social ekonomi Sjuhärad
Göteborgsregionen social ekonomi	Sociala Ekonomins Nätverk i Skaraborg
Havs- och vattenmyndigheten	Svenskt näringsliv Västra Götaland
Hela Sverige ska leva Göteborg	Sveriges kommuner och regioner (SKR)
Hela Sverige ska leva Fyrbodals	Svinesundskommittén
Hela Sverige ska leva Sjuhärad	TCO
Hela Sverige ska leva Skaraborg	Tillväxtverket
Hushållningssällskapet Västra Götaland	Trafikverket
Högskolan Borås	Ung företagsamhet ⁴
Högskolan Skövde	Unionen
Högskolan Väst	Universeum science center
Innovatum	Vinnova
Johanneberg Science Park	Vision Västra Götalandsregionen
Jordbruksverket	Viken fylkeskommune
Jämställdhetsmyndigheten	Västra Götalands bildningsförbund
Kungsbacka kommun	Västsvenska handelskammaren
Lindholmen Science Park	YH myndigheten
LO-distriktet i Västsverige	
LRF Västra Götaland	
Länsstyrelsen i Västra Götaland	
Molekylverkstan Science Center	
Navet Science Center	

¹ Kommunalförbunden ombeds att svara med utgångspunkt i det delregionala perspektivet.

² Vi önskar samberett svar från Coompanion

³ Vi önskar samberett svar från Drivhusen

⁴ Vi önskar ett samberett svar från Ung företagsamhet

Från: Funktionsadress Kommunstyrelsen
Till: Suzanna Bengtsson
Ärende: VB: Remiss: Regional utvecklingsstrategi för Västra Götaland 2021-2030
Datum: den 20 april 2020 09:24:21
Bilagor: Missiv extern - Rusremiss.pdf

Från: Funktionsadress Kommunen <kommunen@bollebygd.se>
Skickat: den 6 april 2020 12:53
Till: Funktionsadress Kommunstyrelsen <Kommunstyrelsen@bollebygd.se>
Ämne: VB: Remiss: Regional utvecklingsstrategi för Västra Götaland 2021-2030

Från: Stefan Westling Didrik <stefan.westling.didrik@vgregion.se> **För** Regionstyrelsen

Skickat: den 6 april 2020 12:01

Till: postmottak@byr.oslo.kommune.no; kansli@fyrbodol.se; info@skaraborg.se; info@borasregionen.se; diarium@goteborgsregionen.se; info@businessregion.se; sara.wallin@almi.se; vgl@foretagarna.se; info@vastsvenskahanhandelskammaren.se; goteborg@coompanion.se; fyrbodol@coompanion.se; skaraborg@coompanion.se; sjuharad@coompanion.se; karolina.sahlstrom@scienceparkskovde.se; martin.wanblom@innovatum.se; mats.bergh@johannebergssciencepark.com; tord.hermansson@lindholmen.se; charlotta.gummesson@sahlgrenskasciencepark.se; erik.bresky@scienceparkboras.se; goteborg@drivhuset.se; goteborg@drivhuset.se; hv@drivhuset.se; boras@drivhuset.se; goteborg@ungforetagsamhet.se; fyrbodol@ungforetagsamhet.se; alvsborg@ungforetagsamhet.se; skaraborg@ungforetagsamhet.se; johanna@csrvastsverige.se; info@universeum.se; info@navet.com; info@molekylverkstan.se; balthazar@skovde.se; info@dalenium.com; registrator@chalmers.se; registrator@gu.se; registrator@his.se; registrator@hb.se; registrator@hv.se; margareta.stigson@slu.se; registrator@myh.se; info@ri.se; vastragotaland@lansstyrelsen.se; jordbruksverket@jordbruksverket.se; registrator@energimyndigheten.se; registaturen@boverket.se; tillvaxtverket@tillvaxtverket.se; vinnova@vinnova.se; esf@esf.se; trafikverket@trafikverket.se; registrator@arbetsformedlingen.se; registrator@raa.se; info@jamy.se; havochvatten@havochvatten.se; skogsstyrelsen@skogsstyrelsen.se; lo-vastsverige@lo.se; Jonas Ericsson <jonas.ericsson@vgregion.se>; skaraborg.vast@unionen.se; goteborg@unionen.se; sjuhall@unionen.se; Branka Djukanovic Svensson <branka.djukanovic.svensson@vgregion.se>; rudolf.antonii@svensktnaringsliv.se; vastragotaland@lrf.se; info@skr.se; diariet@regionvarmland.se; regionen@regionhalland.se; regionen@ril.se; regionen@regionorebrolan.se; regionstockholm@sil.se; region@skane.se; vastragotaland@lrf.se; info@kungsbacka.se; vastra@hushallningssallskapet.se; inger@lomudden.se; helena.dahlstrom@coompanion.se; m.bjalkemo@telia.com; goteborgsregionen@helasverige.se; vastragotaland@rfsisu.se; magnus.petersson@vgidrott.se; info@vgb.nu; lotta.forslind@coompanion.se; janne@hemgarden.nu; kristina.berneholm@coompanion.se; espigadario@gmail.com; info@skoopigr.se; Emma Broberg <emma.broberg@vgregion.se>; elsie.hellstrom@svinesundskommittan.com; kontakt@edcs.se; kommun@ale.se; Alingsås kommun <kommunstyrelsen@alingsas.se>; kommun@bengtsfors.se; Funktionsadress Kommunen <kommunen@bollebygd.se>; boras.stad@boras.se; kommun@dalsed.se; kommun@essunga.se; kommunen@falkoping.se; kommun@fargelanda.se; kommun@grastorp.se; info@gullspang.se; goteborg@goteborg.se; gotene.kommun@gotene.se; Herrljunga Kommun <herrljunga.kommun@admin.herrljunga.se>; kommunen@hjo.se; kommun@harryda.se; kommun@karlsborg.se; kommun@kungälv.se; kommun@lerum.se; kommun@lidkoping.se; kommun@lillaedet.se; registrator@lysekil.se; info@mariestad.se; markskommun@mark.se; kommunen@mellerud.se; kommun@munkedal.se; stad@molndal.se; kommun@orust.se; kundcenter@partille.se; skara.kommun@skara.se; skovdekommun@skovde.se; info@sotenas.se; kommun@stenungsund.se; kommun@stromstad.se; kommun@svenljunga.se; kommun@tanum.se; kommun@tibro.se; tidaholms.kommun@tidaholm.se; kommun@tjorn.se; kommun@tranemo.se; trollhattans.stad@trollhattan.se; kommunen@toreboda.se; kommunen@uddevalla.se; kommun@ulricehamn.se; vara.kommun@vara.se; kommunen@vargarda.se; kommun@vanersborg.se; kommun@amal.se; kommun@ockero.se

Ämne: Remiss: Regional utvecklingsstrategi för Västra Götaland 2021-2030

Hej,

Regional utvecklingsstrategi för Västra Götaland 2021-2030 går nu ut på remiss. Er organisation bjuds in att ge ert svar på remissversionen av strategin. Remissperioden pågår mellan 6 april och 30 september. Bifogat finns missiv med frågeställningar och sändlista. Ni hittar remisshandlingarna och mer information om remissförandet på https://url11.mailanyone.net/v1/?m=1jLQZC-0003gk-3i&i=57e1b682&c=vb6vGyF9ucQJKy2tCAVGUivMVrugkCWwzv8aM0uoYK2RfsBFW_M1v7Hm5Ldoe_nO0mvmNj81K7Po2yxuvY46CXTulxzgaEG086VlbpHj4-VTNuaRI2nNwCr2ZN7o4KbdvpuBGT0BzINJ-VXg-K0iaS1MeTMxzH8MA4fvLzsaF1FR53IFLLeuEXzI2yAzzxFaVTG2Sw8hslGwt0ZemDOO37p3vNOaq8L0rMF4nI2Q

Har ni frågor om remissen eller remissförandet är ni välkomna att kontakta Maria Jakobsson, processledare regional utvecklingsstrategi, maria.v.jakobsson@vgregion.se.

Vi ser fram emot era svar.



23. Revidering av arvodesreglemente för förtroendevalda i Bollebygds kommun (kf fattar slutligt beslut) KS2018/48

§1

KS2018/48

Revidering av arvodesreglemente för förtroendevalda i Bollebygds kommun**Beslut****Valberedningens förslag till kommunfullmäktige**

Kommunfullmäktige beslutar att punkt 6 i arvodesreglementet stryks:

Ersättning vid elektroniskt utskick av kallelse och handlingar

Förtroendevalda som tar emot kallelse/sammanträdeshandlingar elektroniskt får varje år en ersättning på 1 500 kr. Ersättningen betalas ut i januari för föregående år, för de månader under året som den förtroendevalde har tagit emot handlingar elektroniskt. Ersättning utgår inte till förtroendevalda som i sitt förtroendeuppdrag har fått dator eller läsplatta från Bollebygds kommun. Om den förtroendevalda väljer att ta emot ersättning för elektroniskt utskick av kallelser och handlingar väljer den förtroendevalda också att ta emot dessa elektroniskt i alla instanser där han eller hon är ledamot eller ersättare.

Det reviderade arvodesreglementet, med ovan ändring, börjar gälla från och med 2021-01-01.

Ärendet

Med anledning av den pandemi som råder finns behov för ledamöter i de politiska instanserna i Bollebygds kommun att kunna delta på sammanträden på distans, om kommunfullmäktige medger det. Kommunfullmäktige har av den anledningen under våren 2020 beslutat att kommunfullmäktige och nämnderna i Bollebygds kommun, om det finns särskilda skäl, får sammanträda med ledamöter närvarande på distans. Kommunstyrelsen fick i samband med det i uppdrag att möjliggöra teknisk lösning för deltagande på distans vid sammanträden. Följaktligen beslutade kommunstyrelsen på sammanträde 2020-05-26, § 79, att införa de tekniska lösningar, inklusive budget- och personella resurser, som beskrevs i kommunstyrelseförvaltningens tjänsteskrivelse. Styrelsen beslutade även att deltagande på distans vid politiska sammanträden ska vara möjligt med start i oktober 2020, under förutsättning att den del i arvodesreglementet som reglerar årlig ersättning vid utskick av kallelse och handlingar, 1 500 kr/förtroendevald, upphävs. I den delen fick kommunchefen i uppdrag att tillsammans med kommunfullmäktiges presidium föreslå de ändringar i arvodesreglementet som kommunstyrelsens beslut föranleder. IT-enheten på kommunstyrelseförvaltningen har av kommunstyrelsen fått i uppdrag att införskaffa det antal enheter/utrustning som behövs, till samtliga förtroendevalda i kommunen, med undantag för de förtroendevalda som i sitt förtroendeuppdrag redan har fått dator eller läsplatta från Bollebygds kommun (nämndpresidierna, samt fullmäktiges presidium).

Enligt Sverige kommuner & regioner (SKR) måste kommunen se till att varje distansdeltagare har den rätta programvaran som kommunen upphandlat, och som ska användas, och att hårdvaran

uppfyller kommunens säkerhetskrav och krav på funktionalitet. För att säkerställa detta kommer varje förtroendevald i kommunen att under den tid de har sitt förtroendeuppdrag få låna en iPad, som IT-enheten ser till har de program och system som krävs i kommunen. Varje förtroendevald kommer i samband med lånet få skriva på försäkran/avtal som reglerar hur och till vad läsplattan ska användas, samt vad Bollebygds kommun förbinder sig till att tillhandahålla för att den förtroendevalde på bästa vis ska kunna utföra sitt förtroendeuppdrag med den enhet som man fått till låns.

För att bekosta del av inköp, licenser och drift av drygt 90 st iPads föreslås att den del i arvodesreglementet som reglerar årlig ersättning vid utskick av kallelse och handlingar, 1 500 kr/förtroendevald, stryks.

Kommunstyrelseförvaltningens förslag till beslut

Kommunfullmäktiges valberedning föreslår följande:

Kommunfullmäktige beslutar att punkt 6 i arvodesreglementet stryks:

Ersättning vid elektroniskt utskick av kallelse och handlingar

Förtroendevalda som tar emot kallelse/sammanträdeshandlingar elektroniskt får varje år en ersättning på 1 500 kr. Ersättningen betalas ut i januari för föregående år, för de månader under året som den förtroendevalde har tagit emot handlingar elektroniskt. Ersättning utgår inte till förtroendevalda som i sitt förtroendeuppdrag har fått dator eller läsplatta från Bollebygds kommun. Om den förtroendevalda väljer att ta emot ersättning för elektroniskt utskick av kallelser och handlingar väljer den förtroendevalda också att ta emot dessa elektroniskt i alla instanser där han eller hon är ledamot eller ersättare.

Det reviderade arvodesreglementet, med ovan ändring, börjar gälla från och med 2021-01-01.

Förvaltningens förslag bifalls av Otto Andreasson (S)

Beslutsgång

Ordföranden frågar om förslag till beslut kan antas och finner att så sker.

Beslutsunderlag

- Revidering av arvodesreglemente för förtroendevalda i Bollebygds kommun
- Arvodesreglemente för förtroendevalda i Bollebygds kommun, mandatperioden 2018-2022

Skickas till

Kommunfullmäktige

Fastställt:

Kommunfullmäktige 2018-06-14, § 66

Gäller för: Samtliga förtroendevalda i
Bollebygds kommun

Dokumentansvarig: Kommunsekreterare

Reviderad:

KF 2019-02-14, § 4

KF 2020-09-17, § x

Dnr KS2018/48

**Arvodesreglemente för förtroendevalda i Bollebygds kommun,
mandatperioden 2018-2022**

Innehållsförteckning

1. Allmänna bestämmelser.....	3
1.1 Förtroendeuppdrag som omfattas av bestämmelserna.....	3
1.2 Representanter.....	3
1.3 Ersättningsberättigade sammanträden och förrättningar.....	3
2. Ersättning för förlorad arbetsinkomst samt för förlorad semester- och pensionsförmåner	4
2.1 Förlorad arbetsinkomst.....	4
2.2 Förlorad semesterförmån.....	4
2.3 Pensionsförmån.....	4
2.4 Särskilda arbetsförhållanden.....	4
3. Arvoden.....	5
3.1 Årsarvode.....	5
3.2 Jourersättning.....	5
3.3 Arvode vid sammanträden och förrättningar.....	5
3.4 Uppräkning av arvoden.....	6
4. Ersättningar för kostnader.....	6
4.1 Resekostnader.....	6
4.2 Barntillsynskostnader.....	6
4.3 Kostnader för vård och tillsyn av funktionsnedsatt eller svårt sjuk.....	7
5. Funktionsnedsatt förtroendevalds särskilda kostnader.....	7
6. Ersättning vid elektroniskt utskick av kallelse och handlingar.....	7
7. Övriga kostnader.....	7
8. Tolkning av reglementet.....	7

1. Allmänna bestämmelser

Arvodesreglementet ska ses över i god tid inför varje ny mandatperiod.

1.1 Förtroendeuppdrag som omfattas av reglementet

Rätten till arvode enligt reglementet gäller tills förtroendeuppdraget upphör genom att den förtroendevalda inte längre är valbar (4 kap. 7 § KL), fullmäktige entledigar en förtroendevald som önskar avgå från uppdraget (4 kap. 6 § KL), eller om fullmäktige återkallar uppdraget (4 kap. 10 § KL).

1.2 Representanter

Då kommunfullmäktige, kommunstyrelsen eller annan nämnd tillsatt en samrådsinstans med representanter för andra organisationer tillämpas reglerna om ersättning enligt punkt 4.1-5 för dessa. Ersättning utgår dock inte till den som deltar i sammanträdet i tjänsten eller då motsvarande ersättning utgår från den organisation ledamoten/ersättaren representerar.

1.3 Ersättningsberättigade sammanträden och förrättningar

Förtroendevalda har rätt till arvode om de kallats till:

- a. sammanträde med kommunfullmäktige, fullmäktigeberedning, kommunstyrelsen och övriga nämnder, nämndsutskott, nämndberedningar, utredningskommittéer, projektgrupper och arbetsgrupper, liksom revisorernas sammanträden
- b. presidiummöte i fullmäktige, fullmäktigeberedning, nämnd eller utskott
- c. sammankomst med kommunal samrådsinstans/intressentsammansatt organ
- d. protokolljustering då särskild tid och plats har bestämts
- e. konferens, informationsmöte, studiebesök, uppdrag som kontaktperson, studieresa, kurs eller liknande som rör kommunal angelägenhet och som har ett direkt samband med det kommunala förtroendeuppdraget
- f. förhandling eller förberedelse inför förhandling med personalorganisation eller annan motpart till kommunen
- g. överläggning med företrädare för annat kommunalt organ än det den förtroendevalda själv tillhör
- h. överläggning med förvaltningschef eller annan anställd vid den kommunala instans den förtroendevalde själv tillhör
- i. besiktning eller inspektion
- j. överläggning med utomstående myndighet eller organisation
- k. representation, uppvaktning eller liknande officiellt uppdrag som företrädare för kommunen i dess helhet
- l. fullgörande av granskningsuppdrag inom ramen för ett revisionsuppdrag
- m. borgerlig vigsel

2. Ersättning för förlorad arbetsinkomst samt för förlorade semester- och pensionsförmåner

Ersättning för förlorad arbetsinkomst eller förlorade semesterförmåner utgår inte då den förtroendevalda erhåller 40 procent eller mer i fast arvode.

2.1 Förlorad arbetsinkomst

Ersättning utgår för varje påbörjad halvtimme som den förtroendevalde förlorar arbetsinkomst på grund av sitt kommunala uppdrag, med arbetsinkomst jämförelsevis ersättning från arbetslöshetskassa och försäkringskassa, den förlorade arbetstiden ska meddelas vid ett sammanträde inom tre månader för att ersättning ska utgå.

Ett intyg från arbetsgivaren ska lämnas in för att styrka det eventuella löneavdrag som görs vid ledighet från ordinarie arbete. Vid en eventuell inkomstförändring ska ett nytt intyg lämnas in, den förändrade ersättningen utgår från månaden efter det att intyget lämnats in. För ersättning över 8 timmar ska schema eller intyg från arbetsgivaren lämnas in och undertecknas av nämnds- eller styrelseordförande.

Ersättning utgår för resa till och från sammanträdet.

Egenföretagare ska lämna in intyg där det tydligt framgår att uppgiften avser den egna verksamheten, inkomsten ska inte inkludera arvoden. Ersättning ges för tiden mellan klockan 07.00-18.00. Intyg ska lämnas in från ett av följande alternativ:

- a) Slutskatteskedel från föregående år
- b) Företagets revisorer

Kommunalt uppdrag som utförs under semester eller annan betald ledighet berättigar inte ersättning för förlorad arbetsinkomst.

Om ett sammanträde ställs in med kort varsel och den förtroendevalde hunnit lämna den ordinarie arbetsplatsen utgår ersättning för förlorad arbetsförtjänst för den tid som den förtroendevalde orsakats inkomstförlust.

2.2 Förlorad semesterförmån

Ansökan om ersättning för förlorad semesterförmån till följd av förtroendeuppdraget ska kunna styrkas genom ett intyg från arbetsgivaren. Detta ska lämnas in inom två år från det sammanträde som orsakat förlusten. Ersättning utgår med högst 14 procent av den sammanlagda ersättningen för förlorad arbetsförtjänst under året som den förtroendevalde har fått vid fullgörandet av förtroendeuppdrag i kommunen.

2.3 Pensionsförmån

Förtroendevald omfattas av Bestämmelser om omställningsstöd och pension till förtroendevalda (OPF-KL).

2.4 Särskilda arbetsförhållanden

Rätten till ersättning omfattar nödvändig ledighet för förtroendevald med speciella arbetstider eller särskilda arbetsförhållanden som medför att det inte kan anses rimligt att den förtroendevalde utför sina kommunala uppdrag i direkt anslutning till sina ordinarie arbetsuppgifter.

3. Arvoden

Arvoden och ersättningar betalas ut månadsvis. Ersättning enligt punkt 6 (elektroniskt utskick) betalas dock årsvis, så också enligt punkt 2.2. (förlorad semesterförmån som räknas ut från inkomsten under hela året.)

Årsarvoden betalas ut med en tolfedel per månad.

Utgift i samband med sammanträde eller förrättning ska styrkas med kvitto eller motsvarande verifikation.

3.1 Årsarvode

Det fasta årsarvode ersätter allt arbete i den politiska instans som arvode avser.

Årsarvoderad förtroendevald som på grund av sjukdom eller annan anledning är förhindrad att fullgöra sitt uppdrag under mer än 30 kalenderdagar ska arvode minskas i motsvarande omfattning. Avdrag ska också göras för karensdag för de förtroendevalda med beräknad tjänstgöring på 50 procent eller mer av heltid, avdraget för varje karensdag är månadsarvode dividerat med 30.

Om en ersättare har utsetts enligt 6 kap. 22 § KL för den som tar emot årsarvode, får ersättaren arvode som motsvarar tjänstgöringstiden.

Avgår förtroendevald som får årsarvode under tjänstgöringsperioden ska fördelning av arvode mellan denne och efterträdaren ske i förhållande till den tid var och en av dem haft uppdraget.

Årsarvoderad förtroendevald har rätt till ledighet med 30 dagar per år för semester utan att arvode reduceras. Ledigheten ska förläggas på sådant sätt att uppdraget kan fullgöras.

Årsarvode till kommunstyrelsens vice ordförande motsvarar 24 timmar arbete per vecka.

3.2 Jourersättning

Till ordförande i sociala utskottet, som utses av socialnämnden, utgår särskild jourersättning med det belopp som fullmäktige beslutat enligt bilaga. Om ordförande är förhindrad att fullgöra sin tjänstgöring ska ersättare utses av socialnämnden. Vid beräkning av jourersättning till ersättaren divideras årsarvode med 365 dagar och multipliceras därefter med antal jourdygn.

3.3 Arvode vid sammanträden och förrättningar

Sammanträdesarvode utgår per påbörjad halvtimme, första timmen utgår i form av ett grundarvode. På sammanträdet ska den förtroendevalde anmäla närvaro på närvarolistan som nämndsekreteraren är ansvarig för och som ska attesteras av ordföranden.

Vid sammanträden enligt punkt 1.3 a-d utgår arvode för högst 5 tim/dygn. Vid förrättningar enligt punkt 1.3 e-l utgår arvode för högst 8 tim/dygn. Vid borglig vigsel (punkt 1.3 m) utgår arvode för högst 2 tim/dygn.

Vid förrättning enligt punkt 1.3 e-m utanför kommunen utgår arvode för den sammanlagda tiden för resa och förrättning. Förrättningen anses påbörjad respektive avslutad vid tidpunkten för avfärd från och återkomsten till den förtroendevaldes bostad

Ett sammanträde eller förrättning ska anses som sammanhängande om det fortsätter efter uppehåll för lunch eller liknande. Avdrag för tid motsvarande uppehållet ska dock göras.

Sammanträdesarvode betalas inte ut för gruppmöten.

Förrättning är ett uppdrag för kommunens räkning som inte är sammanträde men som fullgörs på grund av att ett beslut tagits av kommunfullmäktige, styrelse, nämnd, beredning eller utskott. För att få ersättning ska därför beslutet kunna redovisas. Ett sådant beslut kan alternativt tas i efterhand av vederbörande organ.

Arvode utgår för punkt 1.3 e-m endast i de fall då ersättning från en utomstående myndighet eller organisationen inte utgår.

Om styrelse/nämnd har planerings-/utbildningsdag (förrättning) i anslutning till sammanträde ska sammankomsterna ersättas var för sig.

3.4 Uppräkning av arvoden

Arvodenas storlek utgår från kommunstyrelsens ordförandes arvode som i sin tur räknas upp årligen utifrån från den genomsnittliga löneförhöjningen för kommunens anställda.

4. Ersättningar för kostnader

4.1 Resekostnader

Kostnader för resor till och från sammanträden eller motsvarande ersätts enligt de grunder som fastställts för kommunens arbetstagare i det kommunala reseavtalet om avståndet mellan den förtroendevaldes fasta bostad alternativt arbetsplats överstiger 5 km, enkel resa.

För årsarvoderad förtroendevald med beräknad tjänstgöring på 40 procent av heltid eller mer betraktas kommunkontoret som den förtroendevaldes arbetsplats. För dessa förtroendevalda utgår inte reseersättning för resor till och från arbetsplatsen (s.k. arbetsresor).

Traktamente samt ersättning för övriga resekostnader och vid sammanträde, förrättningar eller andra uppdrag utanför kommunen utbetalas enligt de grunder som fastställts för kommunens arbetstagare i det kommunala reseavtalet. I de fall tåg, buss eller flyg nyttjas ska biljetter beställas genom kommunkansliet.

4.2 Barntillsynskostnader

Ersättning betalas för kostnader som uppkommit till följd av deltagande vid sammanträden eller motsvarande för vård och tillsyn av barn som vårdas i den förtroendevaldas familj och som under kalenderåret inte hunnit fylla 12 år. Om särskilda skäl föreligger kan ersättning utges även för äldre barn. Ersättning betalas dock med högst det belopp som fullmäktige beslutat enligt bilaga. Denna ersättning utgår inte tillsammans med ersättning för förlorad arbetsförtjänst. Ersättningen gäller oavsett om enskild person med A-skatt, företag eller enskild med F-skattsedel anlitas.

Ersättning betalas inte för tillsyn som utförs av egen familjemedlem eller av mor- och farföräldrar, inte heller för tid då barnet vistats i den kommunala barnomsorg där kommunen har tillsynsansvaret.

Ansökan om ersättning för barntillsynskostnader ska lämnas in innan det aktuella sammanträdet valda tid för justering av protokoll. Ersättning utbetalas mot kvitto på styrkta kostnader.

4.3 Kostnader för vård och tillsyn av funktionsnedsatt eller svårt sjuk

Ersättning betalas för kostnader som uppkommit till följd av deltagande vid sammanträden eller motsvarande för vård och tillsyn av funktionsnedsatt eller svårt sjuk person som vistas i den förtroendevaldas bostad. Ersättning betalas dock med högst det belopp som fullmäktige beslutat enligt bilaga.

Ersättning betalas inte för tillsyn som utförs av egen familjemedlem eller av annan närstående.

Ansökan om ersättning för kostnader för vård och tillsyn av funktionsnedsatt eller svårt sjuk ska framställas senast inom ett år från dagen för sammanträdet eller motsvarande till vilken kostnaden hänför sig.

5. Funktionsnedsatt förtroendevalds särskilda kostnader

Ersättning betalas till funktionsnedsatt förtroendevald för de särskilda kostnader som uppkommit till följd av deltagande vid sammanträden eller motsvarande och som inte ersätts på annat sätt. I detta ingår kostnader för t ex resor, ledsagare, tolk, hjälp med inläsning och uppläsning av handlingar och liknande.

Ansökan om ersättning för särskilda kostnader för funktionsnedsatt förtroendevald ska lämnas in senast inom ett år från dagen för sammanträdet eller motsvarande till vilken kostnaden hänför sig.

6. ~~Ersättning vid elektroniskt utskick av kallelse och handlingar~~

~~Förtroendevalda som tar emot kallelse/sammanträdeshandlingar elektroniskt får varje år en ersättning på 1 500 kr. Ersättningen betalas ut i januari för föregående år, för de månader under året som den förtroendevalde har tagit emot handlingar elektroniskt.~~

~~Ersättning utgår inte till förtroendevalda som i sitt förtroendepdrag har fått dator eller läsplatta från Bollebygdskommun.~~

~~Om den förtroendevalda väljer att ta emot ersättning för elektroniskt utskick av kallelser och handlingar väljer den förtroendevalda också att ta emot dessa elektroniskt i alla instanser där han eller hon är ledamot eller ersättare.~~

7. 6. Övriga kostnader

För andra kostnader än som avses i styckena 4-6 4-5 betalas ersättning ut om den förtroendevalda kan visa att särskilda skäl funnits för dessa kostnader.

Ersättning utgår inte om den förtroendevalda haft rimliga möjligheter att genom omdisponering av arbete eller på annat sätt kunnat förhindra att kostnaderna uppkommit. Ansökan om ersättning för övriga kostnader ska lämnas in senast inom ett år från det aktuella sammanträdet.

8. 7. Tolkning av reglementet

Frågor om tolkning och tillämpning av detta reglemente beslutas av kommunstyrelsen.

Kommunstyrelseförvaltningen

Suzanna Bengtsson | Kommunsekreterare
0734-64 70 10 | suzanna.bengtsson@bollebygd.se

Kommunfullmäktiges valberedning

Revidering av arvodesreglemente för förtroendevalda i Bollebygds kommun

Förslag till beslut

Kommunfullmäktiges valberedning föreslår följande:

Kommunfullmäktige beslutar att punkt 6 i arvodesreglementet stryks:

Ersättning vid elektroniskt utskick av kallelse och handlingar

Förtroendevalda som tar emot kallelse/sammanträdeshandlingar elektroniskt får varje år en ersättning på 1 500 kr. Ersättningen betalas ut i januari för föregående år, för de månader under året som den förtroendevalde har tagit emot handlingar elektroniskt. Ersättning utgår inte till förtroendevalda som i sitt förtroendeuppdrag har fått dator eller läsplatta från Bollebygds kommun. Om den förtroendevalda väljer att ta emot ersättning för elektroniskt utskick av kallelser och handlingar väljer den förtroendevalda också att ta emot dessa elektroniskt i alla instanser där han eller hon är ledamot eller ersättare.

Det reviderade arvodesreglementet, med ovan ändring, börjar gälla från och med 2021-01-01.

Ärendet

Med anledning av den pandemi som råder finns behov för ledamöter i de politiska instanserna i Bollebygds kommun att kunna delta på sammanträden på distans, om kommunfullmäktige medger det. Kommunfullmäktige har av den anledningen under våren 2020 beslutat att kommunfullmäktige och nämnderna i Bollebygds kommun, om det finns särskilda skäl, får sammanträda med ledamöter närvarande på distans. Kommunstyrelsen fick i samband med det i uppdrag att möjliggöra teknisk lösning för deltagande på distans vid sammanträden. Följaktligen beslutade kommunstyrelsen på sammanträde 2020-05-26, § 79, att införa de tekniska lösningar, inklusive budget- och personella resurser, som beskrevs i kommunstyrelseförvaltningens tjänsteskrivelse. Styrelsen beslutade även att deltagande på distans vid politiska sammanträden ska vara möjligt med start i oktober 2020, under förutsättning att den del i arvodesreglementet som reglerar årlig ersättning vid utskick av kallelse och handlingar, 1 500 kr/förtroendevald, upphävs. I den delen fick kommunchefen i uppdrag att tillsammans med kommunfullmäktiges presidium föreslå de ändringar i arvodesreglementet som kommunstyrelsens beslut föranleder.

IT-enheten på kommunstyrelseförvaltningen har av kommunstyrelsen fått i uppdrag att införskaffa det antal enheter/utrustning som behövs, till samtliga förtroendevalda i kommunen, med undantag för de förtroendevalda som i sitt förtroendeuppdrag redan har fått dator eller läsplatta från Bollebygds kommun (nämndpresidierna, samt fullmäktiges presidium).

Enligt Sverige kommuner & regioner (SKR) måste kommunen se till att varje distansdeltagare har den rätta programvaran som kommunen upphandlat, och som ska användas, och att hårdvaran uppfyller kommunens säkerhetskrav och krav på funktionalitet. För att säkerställa detta kommer varje förtroendevald i kommunen att under den tid de har sitt förtroendeuppdrag få låna en iPad, som IT-enheten ser till har de program och system som krävs i kommunen. Varje förtroendevald kommer i samband med lånet få skriva på försäkran/avtal som reglerar hur och till vad läsplattan ska användas, samt vad Bollebygds kommun förbinder sig till att tillhandahålla för att den förtroendevalde på bästa vis ska kunna utföra sitt förtroendeuppdrag med den enhet som man fått till låns.

För att bekosta inköp, licenser och drift av drygt 90 st iPads föreslås att den del i arvodesreglementet som reglerar årlig ersättning vid utskick av kallelse och handlingar, 1 500 kr/förtroendevald, stryks;

6. Ersättning vid elektroniskt utskick av kallelse och handlingar

Förtroendevalda som tar emot kallelse/sammanträdeshandlingar elektroniskt får varje år en ersättning på 1 500 kr. Ersättningen betalas ut i januari för föregående år, för de månader under året som den förtroendevalde har tagit emot handlingar elektroniskt.

Ersättning utgår inte till förtroendevalda som i sitt förtroendeuppdrag har fått dator eller läsplatta från Bollebygds kommun.

Om den förtroendevalda väljer att ta emot ersättning för elektroniskt utskick av kallelser och handlingar väljer den förtroendevalda också att ta emot dessa elektroniskt i alla instanser där han eller hon är ledamot eller ersättare.

Beslutsunderlag

Förslag till reviderat arvodesreglemente.

Skickas till

Kommunfullmäktige

BOLLEBYGDS KOMMUN

Kommunstyrelseförvaltningen

Monica Holmgren

Förvaltningschef

Suzanna Bengtsson

Kommunsekreterare



24. Hållbarhetspolicy för Bollebygds kommun (kf fattar slutligt beslut) KS2020/30

§84

KS2020/30

Hållbarhetspolicy för Bollebygds kommun

Beslut

Arbetsutskottets förslag till kommunstyrelsen

Kommunfullmäktige antar förslag till hållbarhetspolicy för Bollebygds kommun, daterad 2020-08-05.

Ärendet

Det övergripande syftet med hållbarhetspolicyn är att beskriva kommunens syn på sitt ansvar för att uppnå ett hållbart samhälle. Själva policyn uttrycker inriktningen på kommunens hållbarhetsarbete. Bollebygds kommun ställer sig bakom Agenda 2030 och de globala målen. Hållbar utveckling är inte ett slutligt tillstånd utan innebär en kontinuerlig process som förutsätter vilja till förändring och kompromisser.

Hållbarhetspolicy och miljöpolicy ska ses som komplement till varandra och målsättningen med dessa är att tillse att utvecklingen av Bollebygds kommun ska möta såväl dagens som kommande generationers behov på ett tillfredsställande sätt. Utgångspunkten för hållbarhetsarbetet i Bollebygds kommun är att genom lokala insatser bidra till en hållbar utveckling i kommunen och till att uppnå de globala målen.

Kommunfullmäktige fattar slutligt beslut i ärendet.

Kommunstyrelseförvaltningens förslag till beslut

Kommunfullmäktige antar förslag till hållbarhetspolicy för Bollebygds kommun, daterad 2020-08-05.

Ledamöternas förslag till beslut

Lars-Erik Olsson (S) föreslår att ärendet återremitteras för ytterligare beredning.

Beslutsgång

Ordföranden konstaterar att det finns två förslag; dels kommunstyrelseförvaltningens, dels Lars-Erik Olssons (S) om återremiss. Ordföranden frågar först om ärendet ska återremitteras eller avgöras på dagens sammanträde och finner att arbetsutskottet beslutar att ärendet ska avgöras idag. Ordföranden konstaterar att endast förvaltningens förslag återstår och frågar om det kan antas och finner att så sker.

Beslutsunderlag

- Hållbarhetspolicy för Bollebygds kommun
- Hållbarhetspolicy för Bollebygds kommun

Skickas till

Kommunstyrelsen

Gäller för: Samtliga nämnder och
förvaltningar**Dokumentansvarig:** KommunchefDnr : **140383**

Hållbarhetspolicy för Bollebygds kommun

Syfte

Det övergripande syftet med hållbarhetspolicyn är att beskriva kommunens syn på sitt ansvar för att uppnå ett hållbart samhälle. Själva policyn uttrycker inriktningen på kommunens hållbarhetsarbete.

Bakgrund

Bollebygds kommun ställer sig bakom Agenda 2030 och de globala målen (bilaga 1). Flera av de globala målen går in i varandra, vilket kräver ett holistiskt angrepp vid implementering. Hållbar utveckling är inte ett slutligt tillstånd utan innebär en kontinuerlig process som förutsätter vilja till förändring och kompromisser. Utvecklingen ska dock sträva efter förutsebarhet och ge möjlighet att långsiktigt och systematiskt planera måluppfyllnad oavsett vilka förhållanden som råder. Begreppet hållbarhet delas upp i tre dimensioner; social, ekologisk och ekonomisk hållbarhet, vilka utgör varandras förutsättningar.

Social hållbarhet handlar om att uppfylla mänskliga rättigheter och behov där samhället är stabilt i sina institutioner och system och kan hantera plötsliga förändringar och kriser kan hanteras.

Ekologisk hållbarhet handlar om att skydda miljön och använda jordens resurser effektivt.

Ekonomisk hållbarhet handlar om att hushålla med mänskliga och materiella resurser där dagens befolkning och kommande generationer.

Hållbar utveckling i Bollebygds kommun

Miljöpolicy och hållbarhetspolicy ska ses som komplement till varandra och målsättningen med dessa är att tillse att utvecklingen av Bollebygds kommun ska möta såväl dagens som kommande generationers behov på ett tillfredsställande sätt. Utgångspunkten för hållbarhetsarbetet i Bollebygds kommun är att genom lokala insatser bidra till en hållbar utveckling i kommunen och till att uppnå de globala målen.

Ett socialt hållbart Bollebygd innebär ett jämställt och jämlikt samhälle där människor lever länge, med ett gott liv och god hälsa, utan orättfärdiga skillnader, där människor är delaktiga i samhällsutvecklingen och känner tillit till varandra och till samhällets olika delar

Ett ekonomiskt hållbart Bollebygd innebär ett samhälle där de ekonomiska resurserna används på ett sätt som främjar ekologisk och social hållbarhet, där företagsklimatet är gott och där invånarnas ekonomiska välfärd främjas bland annat genom goda möjligheter till utbildning, boende och arbete

Ett ekologiskt hållbart Bollebygd innebär att kommunen ska arbeta för en ekologisk hållbar utveckling där miljö och människors hälsa främjas.

Organisation, ansvar och resurser

Hållbarhet ska vara en självklar del i kommunens arbete. Denna policy gäller för samtliga kommunens nämnder och förvaltningar.

Kommunstyrelsen har det övergripande ansvaret för hållbar utveckling och för genomförandet av denna policy. Kommunens nämnder har i uppdrag att arbeta efter hållbarhetspolicyn och i sitt budgetarbete införliva relevanta mål som berör hållbarhet och i verksamhetsplaner beskriva hur respektive nämnd själva eller i samverkan med annan nämnd eller annan kommun planerar att arbeta för att uppnå hållbar utveckling i kommunen.

Utvärdering och uppföljning av mål kopplade till hållbarhet ska följas upp enligt samma princip som övriga kommunfullmäktige- och nämndmål, det vill säga i delårsrapport per augusti samt uppföljningsrapporter per februari, april och oktober samt årsredovisning.

Bilaga

I september 2015 antog FN:s generalförsamling resolutionen Agenda 2030 för hållbar utveckling. Agenda 2030 syftar till att uppnå en socialt, ekologiskt och ekonomiskt hållbar utveckling till år 2030 och alla 193 medlemsländer i FN har förbundit sig att bidra i det arbetet. Agendan innehåller 17 mål som i Sverige kallas de globala målen.

Mål 1. Avskaffa fattigdom i alla dess former överallt.

Mål 2. Avskaffa hunger, uppnå tryggad livsmedelsförsörjning och förbättrad nutrition samt främja ett hållbart jordbruk.

Mål 3. Säkerställa hälsosamma liv och främja välbefinnande för alla i alla åldrar.

Mål 4. Säkerställa en inkluderande och likvärdig utbildning av god kvalitet och främja livslångt lärande för alla.

Mål 5. Uppnå jämställdhet och alla kvinnors och flickors egenmakt.

Mål 6. Säkerställa tillgången till och en hållbar förvaltning av vatten och sanitet för alla.

Mål 7. Säkerställa tillgång till ekonomiskt överkomlig, tillförlitlig, hållbar och modern energi för alla.

Mål 8. Verka för varaktig, inkluderande och hållbar ekonomisk tillväxt, full och produktiv sysselsättning med anständiga arbetsvillkor för alla.

Mål 9. Bygga motståndskraftig infrastruktur, verka för en inkluderande och hållbar industrialisering samt främja innovation.

Mål 10. Minska ojämlikheten inom och mellan länder.

Mål 11. Göra städer och bosättningar inkluderande, säkra, motståndskraftiga och hållbara.

Mål 12. Säkerställa hållbara konsumtions- och produktionsmönster.

Mål 13. Vidta omedelbara åtgärder för att bekämpa klimatförändringarna och dess konsekvenser.

Mål 14. Bevara och nyttja haven och de marina resurserna på ett hållbart sätt för en hållbar utveckling.

Mål 15. Skydda, återställa och främja ett hållbart nyttjande av landbaserade ekosystem, hållbart bruka skogar, bekämpa ökenspridning, hejda och vrida tillbaka markförstöringen samt hejda förlusten av biologisk mångfald.

Mål 16. Främja fredliga och inkluderande samhällen för hållbar utveckling, tillhandahålla tillgång till rättvisa för alla samt bygga upp effektiva, och inkluderande institutioner med ansvarsutkrävande på alla nivåer.

Mål 17. Stärka genomförandemedlen och återvitalisera det globala partnerskapet för hållbar utveckling.



25. Miljöpolicy för Bollebygds kommun (kf
fattar slutligt beslut) KS2020/45

§85

KS2020/45

Miljöpolicy för Bollebygds kommun

Beslut

Arbetsutskottets förslag till kommunstyrelsen

Kommunfullmäktige antar förslag till miljöpolicy för Bollebygds kommun, daterad 2020-08-05.

Ärendet

Bollebygds kommun ska ta en aktiv roll för att skapa ett långsiktigt hållbart samhälle. Kommunen ska kontinuerligt utveckla och förbättra sitt miljöarbete och ge medborgare och näringsliv förutsättningar att minska sin miljöpåverkan. Syftet med miljöpolicyen är att skapa långsiktigt hållbar utveckling av hela kommunen, samtidigt som kommunen ska ges förutsättningar att växa. Policyen förtydligar kommunens utgångspunkt och viljeinriktning samt är ett vägledande dokument för arbetet med miljöfrågor. Policyen ska revideras vid behov eller på förekommen anledning.

Sveriges riksdag har beslutat om en samlad miljöpolitik för ett hållbart Sverige. Det övergripande målet för miljöpolitiken är att till nästa generation lämna över ett samhälle där de stora miljöproblemen i Sverige är lösta, utan att orsaka ökade miljö- och hälsoproblem utanför Sveriges gränser. Detta övergripande mål kallas generationsmålet som visar inriktningen för Sveriges miljöpolitik. Målet ger vägledning om de värden som ska skyddas och den omställning av samhället som behöver ske inom en generation för att nå miljömålen. Utöver generationsmålet finns 16 nationella miljö kvalitetsmål.

Kommunfullmäktige fattar slutligt beslut i ärendet.

Kommunstyrelseförvaltningens förslag till beslut

Kommunfullmäktige antar förslag till miljöpolicy för Bollebygds kommun, daterad 2020-08-05.

Ledamöternas förslag till beslut

Lars-Erik Olsson (S) föreslår att ärendet återremitteras för ytterligare beredning.

Beslutsgång

Ordföranden konstaterar att det finns två förslag; dels kommunstyrelseförvaltningens, dels Lars-Erik Olssons (S) om återremiss. Ordföranden frågar först om ärendet ska återremitteras eller avgöras på dagens sammanträde och finner att arbetsutskottet beslutar att ärendet ska avgöras idag. Ordföranden konstaterar att endast förvaltningens förslag återstår och frågar om det kan antas och finner att så sker.

Beslutsunderlag

- Miljöpolicy för Bollebygds kommun

– Miljöpolicy för Bollebygds kommun

Skickas till

Kommunstyrelsen

Fastställt: Kommunfullmäktige 2020-
månad-dag § x**Gäller för:** Samtliga nämnder och
förvaltningar**Dokumentansvarig:** KommunchefDnr : **140409**

Miljöpolicy för Bollebygds kommun

Syfte

Bollebygds kommuns miljöarbete utgår från miljöpolicy och de lagar, styrdokument och planer som behandlar miljö- och klimatfrågor. Syftet med miljöpolicy är att skapa långsiktigt hållbar utveckling av hela kommunen, samtidigt som kommunen ska ges förutsättningar att växa. Policyn förtydligar kommunens utgångspunkt och viljeinriktning samt är ett vägledande dokument för arbetet med miljöfrågor. Policyn ska revideras vid behov eller på förekommen anledning.

Bakgrund

Sveriges Riksdag har beslutat om en samlad miljöpolitik för ett hållbart Sverige. Det övergripande målet för miljöpolitiken är att till nästa generation lämna över ett samhälle där de stora miljöproblemen i Sverige är lösta, utan att orsaka ökade miljö- och hälsoproblem utanför Sveriges gränser. Detta övergripande mål kallas generationsmålet som visar inriktningen för Sveriges miljöpolitik. Målet ger vägledning om de värden som ska skyddas och den omställning av samhället som behöver ske inom en generation för att nå miljömålen. Utöver generationsmålet finns 16 nationella miljö kvalitetsmål med preciseringar (bilaga 1) och etappmål (bilaga 2). Bollebygds kommun berörs i högre utsträckning av 12 av de 16 miljö kvalitetsmålen. De mål som inte direkt berör kommunen är de mål som berör fjällvärden och havsmiljön.

Utöver de nationellt beslutade målen finns det regionala tilläggs mål i Västra Götaland, som är satta med mål 2020, som beskriver regionala särdrag och områden i regionen som kan kräva särskilda insatser. De regionala tilläggs målen belyser närmare vad som behöver uppnås i regionen för att uppnå de nationella målen.

Bollebygds kommun ska ta en aktiv roll för att skapa ett långsiktigt hållbart samhälle. Kommunen ska kontinuerligt utveckla och förbättra sitt miljöarbete och ge medborgare och näringsliv förutsättningar att minska sin miljöpåverkan.

Kännetecken för kommunens miljöarbete

Bollebygds kommuns miljöarbete kännetecknas av följande:

- Miljöfrågan är kommunövergripande och miljöpolicy gäller för all verksamhet inom kommunen.
- Kommunen ska vara ledande, vilket innebär att miljöfrågan ska vara en naturlig del i kommunens verksamheter.
- Kommunen ska arbeta med kunskapsspridning i miljöfrågor till kommunens anställda, kommunens näringsidkare och invånare.
- Kommunens planering och byggande ska ta hänsyn till miljön.
- Kommunen ska ta tillvara och utveckla sina natur-, vatten- och kulturmiljöer.
- Kommunen ska genom respektive nämnds verksamhetsplaner tillse att det finns strategier för att minska miljöpåverkan.

Organisation, ansvar och resurser

Miljöarbetet ska vara en självklar del i kommunens arbete. Denna policy gäller för samtliga kommunens nämnder och förvaltningar.

Kommunstyrelsen har det övergripande ansvaret för miljöarbete och hållbar utveckling och för genomförandet av denna policy. Kommunens nämnder har i uppdrag att arbeta efter miljöpolicy och i sitt budgetarbete införliva relevanta mål som bidrar till att uppfylla etappmålen och de nationella miljökvalitetsmålen och i verksamhetsplaner beskriva hur respektive nämnd själva eller i samverkan med annan nämnd eller annan kommun planerar att arbeta för att uppnå detta.

Kommunens nämnder har olika roller och arbetar med miljöpolicy genom sin myndighetsutövning, genom att möjliggöra för andra att agera hållbart för miljön, genom sin roll som verksamhetsutövare och som kunskapsspridare och föredöme.

Utvärdering och uppföljning av mål kopplade till miljöarbetet ska följas upp enligt samma princip som övriga kommunfullmäktige- och nämndmål, det vill säga i delårsrapport per augusti samt uppföljningsrapporter per februari, april och oktober, samt årsredovisning.

Kommunen ska årligen redovisa miljöarbetet i årsredovisningen.

Sveriges 16 miljökvalitetsmål. De beskriver det tillstånd i den svenska miljön som miljöarbetet ska leda till.

1. Begränsad klimatpåverkan

Halten av växthusgaser i atmosfären ska i enlighet med FN:s ramkonvention för klimatförändringar stabiliseras på en nivå som innebär att människans påverkan på klimatsystemet inte blir farlig. Målet ska uppnås på ett sådant sätt och i en sådan takt att den biologiska mångfalden bevaras, livsmedelsproduktionen säkerställs och andra mål för hållbar utveckling inte äventyras. Sverige har tillsammans med andra länder ett ansvar för att det globala målet kan uppnås.

2. Frisk luft

Luften ska vara så ren att människors hälsa samt djur, växter och kulturvärden inte skadas.

3. Bara naturlig försurning

De försurande effekterna av nedfall och markanvändning ska underskrida gränsen för vad mark och vatten tål. Nedfallet av försurande ämnen ska inte heller öka korrosionshastigheten i markförlagda tekniska material, vattenledningssystem, arkeologiska föremål och hållristningar.

4. Giftfri miljö

Förekomsten av ämnen i miljön som har skapats i eller utvunnits av samhället ska inte hota människors hälsa eller den biologiska mångfalden. Halterna av naturfrämmande ämnen är nära noll och deras påverkan på människors hälsa och ekosystemen är försumbar. Halterna av naturligt förekommande ämnen är nära bakgrunds nivåerna.

5. Skyddande ozonskikt

Ozonskiktet ska utvecklas så att det långsiktigt ger skydd mot skadlig UV-strålning.

6. Säker strålmiljö

Människors hälsa och den biologiska mångfalden ska skyddas mot skadliga effekter av strålning.

7. Ingen övergödning

Halterna av gödande ämnen i mark och vatten ska inte ha någon negativ inverkan på människors hälsa, förutsättningar för biologisk mångfald eller möjligheterna till allsidig användning av mark och vatten.

8. Levande sjöar och vattendrag

Sjöar och vattendrag ska vara ekologiskt hållbara och deras variationsrika livsmiljöer ska bevaras. Naturlig produktionsförmåga, biologisk mångfald, kulturmiljövärden samt landskapets ekologiska och vattenhushållande funktion ska bevaras, samtidigt som förutsättningar för friluftsliv värnas.

9. Grundvatten av god kvalitet

Grundvattnet ska ge en säker och hållbar dricksvattenförsörjning samt bidra till en god livsmiljö för växter och djur i sjöar och vattendrag.

10. Hav i balans samt levande kust och skärgård

Västerhavet och Östersjön ska ha en långsiktigt hållbar produktionsförmåga och den biologiska mångfalden ska bevaras. Kust och skärgård ska ha en hög grad av biologisk mångfald, upplevelsevärden samt natur- och kulturvärden. Näringar, rekreation och annat nyttjande av hav, kust och skärgård ska bedrivas så att en hållbar utveckling främjas. Särskilt värdefulla områden ska skyddas mot ingrepp och andra störningar.

11. Myllrande våtmarker

Våtmarkernas ekologiska och vattenhushållande funktion i landskapet ska bibehållas och värdefulla våtmarker bevaras för framtiden.

12. Levande skogar

Skogens och skogsmarkens värde för biologisk produktion ska skyddas samtidigt som den biologiska mångfalden bevaras samt kulturmiljövärden och sociala värden värnas.

13. Ett rikt odlingslandskap

Odlingslandskapets och jordbruksmarkens värde för biologisk produktion och livsmedelsproduktion ska skyddas samtidigt som den biologiska mångfalden och kulturmiljövärdena bevaras och stärks.

14. Storslagen fjällmiljö

Fjällen ska ha en hög grad av ursprunglighet vad gäller biologisk mångfald, upplevelsevärden samt natur- och kulturvärden. Verksamheter i fjällen ska bedrivas med hänsyn till dessa värden och så att en hållbar utveckling främjas. Särskilt värdefulla områden ska skyddas mot ingrepp och andra störningar.

15. God bebyggd miljö

Städer, tätorter och annan bebyggd miljö ska utgöra en god och hälsosam livsmiljö samt medverka till en god regional och global miljö. Natur- och kulturvärden ska tas till vara och utvecklas. Byggnader och anläggningar ska lokaliseras och utformas på ett miljöanpassat sätt och så att en långsiktigt god hushållning med mark, vatten och andra resurser främjas.

16. Ett rikt växt- och djurliv

Den biologiska mångfalden ska bevaras och nyttjas på ett hållbart sätt, för nuvarande och framtida generationer. Arternas livsmiljöer och ekosystemen samt deras funktioner och processer ska värnas. Arter ska kunna fortleva i långsiktigt livskraftiga bestånd med tillräcklig genetisk variation. Människor ska ha tillgång till en god natur- och kulturmiljö med rik biologisk mångfald, som grund för hälsa, livskvalitet och välfärd.

Miljömålen precisering

- Ekosystemen har återhämtat sig, eller är på väg att återhämta sig, och deras förmåga att långsiktigt generera ekosystemtjänster är säkrad.
- Den biologiska mångfalden och natur- och kulturmiljön bevaras, främjas och nyttjas hållbart.
- Människors hälsa utsätts för minimal negativ miljöpåverkan samtidigt som miljöns positiva inverkan på människors hälsa främjas.
- Kretsloppen är resurseffektiva och så långt som möjligt fria från farliga ämnen.
- En god hushållning sker med naturresurserna.
- Andelen förnybar energi ökar och energianvändningen är effektiv med minimal påverkan på miljön.
- Konsumtionsmönstren av varor och tjänster orsakar så små miljö- och hälsoproblem som möjligt.

Sveriges etappmål

Avfall

- **Ökad resurshushållning i byggsektorn**
Insatser ska vidtas så att förberedandet för återanvändning, materialåtervinning och annat materialutnyttjande av icke-farligt byggnads- och rivningsavfall är minst 70 viktprocent senast **år 2020**.
- **Ökad resurshushållning i livsmedelskedjan**
Insatser ska vidtas så att senast **år 2020** sorteras minst 50 procent av matavfallet från hushåll, storkök, butiker och restauranger ut och behandlas biologiskt så att växtnäring tas tillvara, och minst 40 procent av matavfallet behandlas så att även energi tas tillvara.

Begränsad klimatpåverkan

- **Utsläpp av växthusgaser till år 2020**
Utsläppen för Sverige **år 2020** bör vara 40 procent lägre än utsläppen år 1990 och gäller för de verksamheter som inte omfattas av EU:s system för handel med utsläppsrätter. Detta innebär att utsläppen av växthusgaser år 2020 ska vara cirka 20 miljoner ton koldioxidekvivalenter lägre för den icke handlande sektorn i förhållande till 1990 års nivå. Minskningen sker genom utsläppsreduktioner i Sverige och i form av investeringar i andra EU-länder eller flexibla mekanismer som mekanismen för ren utveckling (CDM).
- **Utsläpp av växthusgaser till år 2030**
Växthusgasutsläppen i Sverige i ESR-sektorn bör senast **år 2030** vara minst 63 procent lägre än utsläppen år 1990. Högst 8 procentenheter av utsläppsminskningarna får ske genom kompletterande åtgärder.
- **Utsläpp av växthusgaser till år 2040**
Växthusgasutsläppen i Sverige i ESR-sektorn bör senast **år 2040** vara minst 75 procent lägre än utsläppen år 1990. Högst 2 procentenheter av utsläppsminskningarna får ske genom kompletterande åtgärder.
- **Utsläpp av växthusgaser till år 2045**
Senast **år 2045** ska Sverige inte ha några nettoutsläpp av växthusgaser till atmosfären, för att därefter uppnå negativa utsläpp. För att nå nettonollutsläpp får kompletterande åtgärder tillgodoräknas. Utsläppen från verksamheter inom svenskt territorium ska vara minst 85 procent lägre än utsläppen år 1990.
- **Utsläpp av växthusgaser från inrikes transporter**
Växthusgasutsläppen från inrikes transporter (utom inrikes luftfart som ingår i EU:s utsläppshandelssystem, EU ETS) ska minska med minst 70 procent senast **år 2030** jämfört med år 2010.

Biologisk mångfald

- **Kunskap om genetisk mångfald**
En kartläggning och övervakning av den genetiska mångfalden ska ha inletts senast **år 2020**.

- **Skydd av landområden, sötvattensområden och marina områden**

Minst 20 procent av Sveriges land- och sötvattensområden samt 10 procent av Sveriges marina områden ska senast **år 2020** bidra till att nå nationella och internationella mål för biologisk mångfald. Detta ska ske genom skydd eller annat bevarande av områden som har särskild betydelse för biologisk mångfald eller ekosystemtjänster. Bevarandet ska ske med ekologiskt representativa och väl förbundna system där reservat, andra effektiva områdesbaserade skyddsåtgärder eller miljöanpassat brukande ingår. Systemen ska vara väl integrerade i omgivande landskap och förvaltas på ett effektivt och inkluderande sätt. Skydd av områden ska till **år 2020** utökas med minst 1 142 000 hektar räknat från 2012 enligt följande:

- Skogar med höga naturvärden ska skyddas från avverkning. Detta ska ske genom att det formella skyddet av skogsmark har ökat med cirka 150 000 hektar skogsmark med höga naturvärden och i behov av formellt skydd nedan gränsen för fjällnära skog.
- Skogsbrukets frivilliga avsättningar bör ha ökat i omfattning med cirka 200 000 hektar skogsmark i områden som har eller kan komma att utveckla höga naturvärden till totalt 1 450 000 hektar.
- Det formella skyddet av våtmarker har ökat med cirka 210 000 hektar genom att myrar med höga naturvärden i den nationella myrskyddsplanen skyddas.
- Det formella skyddet av sjöar och vattendrag har ökat med minst 12 000 hektar.
- Det formella skyddet av marina områden har ökat med minst 570 000 hektar.
- De ekologiska sambanden har stärkts så att skyddade och på andra sätt bevarade områden och biotoper är väl förbundna och integrerade i landskapet, inklusive den marina miljön, genom att den gröna infrastrukturen har utvecklats och förstärkts.

Farliga ämnen

- **Information om farliga ämnen i varor**

- Regelverk eller överenskommelser inom EU eller internationellt ska tillämpas så att information om miljö- och hälsofarliga ämnen i varor är tillgänglig för alla berörda senast **år 2020**.

- Reglerna ska införas stegvis för olika varugrupper och i informationen ska särskilt barns hälsa beaktas.

- Information om hälso- och miljöfarliga ämnen som ingår i material och varor görs tillgängliga under varans hela livscykel genom harmoniserade system som omfattar prioriterade varugrupper.

- **Utveckling och tillämpning av EU:s kemikalierregler**

Reach och andra relevanta EU-regelverk ska senast **år 2020** tillämpas eller revideras om så behövs så att:

- det i ökad utsträckning blir möjligt att bedöma och pröva grupper av ämnen med liknande inneboende egenskaper, kemisk struktur eller användningsområde
- substitutionsprincipen och dess tillämpning stärks i samband med begränsningar, tillståndsprövning och andra relevanta moment i regelverket.

- **Ökad miljöhänsyn i EU:s läkemedelslagstiftning och internationellt**

Senast **år 2020** har beslut fattats inom EU eller internationellt som innebär att befintliga och eventuella nya regelverk för human- och veterinärmedicinska läkemedel i ökad utsträckning väger in miljöaspekter.

Hållbar stadsutveckling

- **Andelen gång-, cykel- och kollektivtrafik**
Andelen persontransporter med kollektivtrafik, cykel och gång i Sverige ska vara minst 25 procent **år 2025**, uttryckt i personkilometer, i riktning mot att på sikt fördubbla andelen för gång-, cykel- och kollektivtrafik.
- **Integrering av stadsgrönska och ekosystemtjänster i urbana miljöer**
En majoritet av kommunerna ska senast **år 2025** ta tillvara och integrera stadsgrönska och ekosystemtjänster i urbana miljöer vid planering, byggande och förvaltning i städer och tätorter.
- **Metod för stadsgrönska och ekosystemtjänster i urbana miljöer**
Kommunerna ska senast **år 2020** ha tillgång till en utvecklad metod för att ta tillvara och integrera stadsgrönska och ekosystemtjänster i urbana miljöer vid planering, byggande och förvaltning i städer och tätorter.

Luftföroreningar

- **Minskning av nationella utsläpp av luftföroreningar**
Utsläpp av kväveoxider, svaveldioxid, flyktiga organiska ämnen, ammoniak och partiklar PM_{2,5} ska senast **år 2025** motsvara de indikativa reduktionsnivåerna för år 2025 som framgår av Europaparlamentets och rådets direktiv (EU) 2016/2284 om minskning av nationella utsläpp av vissa luftföroreningar, om ändring av direktiv 2003/35/EG och om upphävande av direktiv 2001/81/EG.



26. Åtgärder för budget i balans, kommunstyrelsen KS2020/124

§80

KS2020/124

Åtgärder för budget i balans, kommunstyrelsen

Beslut

Arbetsutskottets förslag till kommunstyrelsen

Kommunstyrelsen beslutar följande:

- ~~Kulpeng upphör med omedelbar verkan~~
- Julklapp kommer inte att delas ut till medarbetare 2020 då vårpresentkortet ersatt densamma
- Julbord ska fortsatt erbjudas till medarbetare men kostnaden ska halveras
- Kurs- och konferensstopp sätts med omedelbar verkan, för kommunstyrelseförvaltningen, och upphör 2021-01-01
- Inköpsstopp införs med omedelbar verkan, för kommunstyrelseförvaltningen, och upphör 2021-01-01

Kommunchefen får i uppdrag att vidta åtgärder för resterande del av kommunstyrelsens underskott 2020.

Ärendet

Prognosen efter april visade på -700 tkr för kommunstyrelsen. Därav har förvaltningschef ett uppdrag att vidta åtgärder för att få en budget i balans inom eget ansvar och lägga fram förslag på åtgärder för budget i balans som kräver politiska beslut.

Kommunstyrelseförvaltningens förslag till beslut

Kommunstyrelsen beslutar följande:

- Kulpeng upphör med omedelbar verkan
- Julklapp kommer inte att delas ut till medarbetare 2020 då vårpresentkortet ersatt densamma
- Julbord ska fortsatt erbjudas till medarbetare men kostnaden ska halveras
- Kurs- och konferensstopp sätts med omedelbar verkan, för kommunstyrelseförvaltningen, och upphör 2021-01-01
- Inköpsstopp införs med omedelbar verkan, för kommunstyrelseförvaltningen, och upphör 2021-01-01

Ledamöternas förslag till beslut

Michael Plogell (FR) föreslår att kulpeng ska vara kvar, men föreslår bifall till de andra besparingsåtgärderna. Michael Plogell (FR) föreslår även att kommunchefen får i uppdrag att vidta åtgärder för resterande del av kommunstyrelsens underskott 2020.

Beslutsgång

Ordföranden konstaterar att det finns två förslag; dels kommunstyrelseförvaltningens, dels Michael Plogells (FR) förslag. Ordföranden ställer förslagen mot varandra och finner att arbetsutskottet beslutar enligt Michael Plogells (FR) förslag.

Beslutsunderlag

- Åtgärder för budget i balans

Skickas till

Kommunstyrelsen

Kommunstyrelseförvaltningen

Monica Holmgren | Kommunchef
0734-64 70 01 | monica.holmgren@bollebygd.se

Kommunstyrelsen

Åtgärder för budget i balans

Förslag till beslut

Kommunstyrelsen beslutar följande:

- Kulpeng upphör med omedelbar verkan
- Julklapp kommer inte att delas ut till medarbetare 2020 då vårpresentkortet ersatt densamma
- Julbord ska fortsatt erbjudas till medarbetare men kostnaden ska halveras
- Kurs- och konferensstopp sätts med omedelbar verkan, för kommunstyrelseförvaltningen, och upphör 2021-01-01
- Inköpsstopp införs med omedelbar verkan, för kommunstyrelseförvaltningen, och upphör 2021-01-01

Ärendet

Prognosen efter april visade på -700 tkr för kommunstyrelsen. Därav har förvaltningschef ett uppdrag att vidta åtgärder för att få en budget i balans inom eget ansvar och lägga fram förslag på åtgärder för budget i balans som kräver politiska beslut.

Kommunstyrelseförvaltningen har reviderat prognosen och efter sista juni visar prognosen på -250 tkr, vilket är en förbättring med 450 tkr jämfört med prognosen i april. Förvaltningen avser att vakanshålla lediga tjänster under sista halvåret vilket beräknas ge en besparing på ca 150 tkr. Detta kommer inte att påverka arbetsmiljö eller framtagande av underlag till politiken. Utöver vakanshållning ser förvaltningen att överskottet inom vissa verksamhetsområden blir något större än vad som uppgavs i april.

250 tkr av minuset härrör till stor del till de presentkort som delats ut till medarbetare under våren. Dessa presentkort var dels en uppmuntran till alla medarbetare men också en del i att stötta det lokala näringslivet under coronapandemin. Räknar man bort denna kostnad är underskottet 0 tkr.

Då det inte är troligt att kostnaden för presentkorterna kan ersättas av de statliga medel som kommit kommunen till del måste kommunstyrelsen vidta ytterligare åtgärder för de 250 tkr som saknas.

Bedömning

Kommunstyrelseförvaltningen gör bedömningen att besparingar kan göras i olika delar inom område personalförmåner.

Olika förmåner är en del i arbetet med att främja hälsa, förebygga ohälsa och skapa förutsättningar för ett hållbart arbetsliv. I Bollebygds kommun finns en, i jämförelse med andra kommuner, generös inställning till och väl tilltagen budget avseende personalförmåner. Nedan beskrivs de olika förmånerna, kostnader, jämförelse med andra kommuner, nyttjandegrad för de olika förmånerna där dessa uppgifter har gått att få fram samt förvaltningens bedömning inom respektive förmån.

Friskvårdsbidrag

Friskvårdsbidrag är till för att stödja medarbetaren att ta ett aktivt ansvar för sin egen hälsa. Bidraget är 1500 kronor per arbetat kalenderår, oavsett om man arbetar hel- eller deltid. De allra flesta kommuner har ett friskvårdsbidrag men summan för bidraget varierar. Det finns kommuner som har lägre såväl som högre bidrag. Nyttjandegraden av friskvårdsbidraget är cirka 53 % 2019 och det har ökat senaste åren. Omräknat till kronor blir kostnaden cirka 570 tkr. Borttagande eller sänkning av friskvårdsbidraget skulle kunna göras. Till exempel skulle en sänkning till 1000 kronor ge en besparing på 185 tkr.

Förvaltningen gör bedömningen att bidraget ska finnas kvar samt att nivån på bidraget (1500 kr) är rimligt.

Kulpeng

Kulpengen har till syfte att stärka gemenskapen och främja trivseln i arbetsgruppen. Kulpengen motsvarar 250 kronor/medarbetare och år (exkl. moms). Förvaltningen känner inte till någon annan kommun som har motsvarande personalförmån. Nyttjandegraden av kulpeng har under des senaste åren legat på en och samma nivå, 70 %, vilket motsvarar drygt 100 tkr/år.

Förvaltningen gör bedömningen att kulpeng är en förmån som kan tas bort.

Julklapp

Julklapp ges till alla medarbetare varje år. Julklappens värde är 150 kr. Budget för julklapp motsvarar cirka 105 tkr/år.

Förvaltningen gör bedömningen att julklapp 2020 ska slopas då samtliga medarbetare fick ett värpresentkort à 250 kr.

Julbord

Alla medarbetare bjuds på julbord varje år. Budgeten för julbord är cirka 180 tkr/år. Nyttjandegraden har de senaste åren varit 90-100 %.

Förvaltningen gör bedömningen att jultallrik/jullunch till en lägre kostnad bör ersätta julbord och därmed kan en besparing på cirka 90 tkr göras.

Falck healthcare

I kommunen erbjuds alla medarbetare kostnadsfri rådgivning, dygnet runt, detta både av privat- och arbetsrelaterad karaktär genom Falck healthcare.

Tjänsten är upphandlad och avtalet kan sägas upp till 2020-12-31. Kostnaden är drygt 90 tkr/år oavsett hur många som nyttjar tjänsten. Nyttjandegraden de senaste åren har legat på mindre än 5 %. Under första halvåret 2020 har de enligt sin egen rapportering hanterat 23 ärenden vilket ger en sökfrequens om 0% beräknad på årsbasis.

Förvaltningen bedömer att avtalet inte förlängs då nyttjandegraden är låg och inte motiverar kostnaden.

Massage

Kommunen erbjuder subventionerad massage, utöver friskvårdsbidraget. Det är inte vanligt att kommuner erbjuder extra tjänster utöver friskvårdsbidraget. Massage ingår dessutom i det utbud som man kan välja via Actiway/friskvårdsbidraget. Kostnaden för detta ligger på cirka 260 tkr/år. Det är relativt få som nyttjar förmånen men antal tillfällen är betydligt fler, cirka 1100/år.

Förvaltningen gör bedömningen att massage som egen förmån utöver friskvårdsbidraget ska tas bort. Avtalet löper ut inom kort och bör inte förlängas därefter då antal personer som nyttjar förmånen är låg.

Sammanfattning av kommunstyrelseförvaltningens förslag:

Förmån	Budget/kostnad per år	Nyttjandegrad	Besparing 2020	Besparing 2021
Friskvårdsbidrag	570 tkr	53 %	-	0 -187 tkr
Kulpeng	100 tkr	70 %	30 tkr	100 tkr
Julklapp	105 tkr	100 %	105 tkr	0 -105 tkr
Julbord	180 tkr	90-100 %	90 tkr	90 tkr
Falck healthcare	90 tkr	5 %	-	90 tkr
Massage	260 tkr	oklart	-	260 tkr
Summa	1 305 tkr		225 tkr	540 -832 tkr

Kurs- och konferens samt inköpsstopp

Utöver ovanstående eller i kombination med föreslås kommunstyrelsen fatta beslut om kurs- och konferens samt inköpsstopp under resterande del av 2020 vilket beräknas ge en besparing på cirka 40 tkr.

Skickas till

Förvaltningschef kommunstyrelseförvaltningen, förvaltningschef samhällsbyggnadsförvaltningen, Förvaltningschef socialförvaltningen, förvaltningschef utbildningsförvaltningen

BOLLEBYGDS KOMMUN

Kommunstyrelseförvaltningen

Monica Holmgren

Förvaltningschef

§80

KS2020/124

Uppföljningsrapport april 2020 för kommunstyrelsen**Beslut**

Kommunstyrelsen godkänner uppföljningsrapport april 2020 för kommunstyrelsen.

Kommunchefen får i uppdrag att arbeta för att få kommunstyrelsens budget i balans.

Ärendet

Uppföljningsrapport per april har tagits fram, den har i första hand ett ekonomiskt fokus där årets prognos för kommunstyrelsen presenteras. Prognosen för helåret är ett underskott med 0,7 mnkr vilket är en försämring jämfört med februari månads prognos som var ett nollresultat. En hel del osäkerheter finns, bland annat kring takten för olika inköp för IT. En åtgärdsplan behöver tas fram till kommande kommunstyrelsemöte i september med förslag på åtgärder.

Arbetsutskottets förslag till kommunstyrelsen

Kommunstyrelsen godkänner uppföljningsrapport april 2020 för kommunstyrelsen.
Kommunchefen får i uppdrag att arbeta för att få kommunstyrelsens budget i balans.

Beslutsgång

Ordföranden frågar om förslag till beslut kan antas och finner att så sker.

Beslutsunderlag

- §57 KSAU Uppföljningsrapport april 2020 för kommunstyrelsen

Skickas till

Ekonomiavdelningen, kommunchef



27. Information om medborgarlöfte 2020
mellan Bollebygds kommun och
lokalpolisområde Borås KS2020/17



Kommunstyrelseförvaltningen

Eva Lidslot | Vik folkhälsstrateg
0734-64 70 13 | eva.lidslot@bollebygd.se

Kommunstyrelsen

Medborgarlöfte 2020 mellan Bollebygds kommun och lokalpolisområde Borås

Förslag till beslut

Kommunstyrelsen avslår förslag till medborgarlöfte 2020 med lokalpolisområde Borås och Bollebygds kommun med anledning av coronapandemin.

Ärendet

Polisen och Bollebygds kommun har sedan tidigare en samverkansöverenskommelse. Medborgarlöftet är ett komplement till samverkansöverenskommelsen och innebär konkreta aktiviteter i syfte att öka tryggheten, förebygga brott, öka medborgarnas och lokalsamhällets delaktighet i det brottsförebyggande och trygghetsskapande arbetet och att stärka förtroendet för polisen.

Bedömning

Ärendet lyftes till kommunstyrelsens arbetsutskott i mars 2020 där beslut togs att godkänna förslag till medborgarlöfte 2020. Med anledning av coronapandemin kunde dock lokalpolisen och kommunstyrelsen under våren inte teckna löftet och ärendet flyttades fram ett halvår. I nuläget med fortsatt pandemi görs bedömningen att det är svårt att ge dessa löften till medborgarna under kvarvarande del av 2020. Lokalpolisen och kommunstyrelsen kommer i stället att arbeta för ett nytt medborgarlöfte för 2021.

Beslutsunderlag

Protokollsutdrag kommunstyrelsens arbetsutskott 2020-03-16, § 27

Skickas till

Samhällsbyggnadsförvaltningen, socialförvaltningen, utbildningsförvaltningen, vik folkhälsstrateg, karin.mardh-stavasen@polisen.se; anders.cronehag@polisen.se

BOLLEBYGDS KOMMUN

Monica Holmgren

Förvaltningschef

Eva Lidslot

Vik folkhälsstrateg

§27

KS2020/17

Medborgarlöfte 2020 mellan Bollebygds kommun och lokalpolisområde Borås**Beslut****Arbetsutskottets förslag till kommunstyrelsen**

Kommunstyrelsen godkänner förslag till medborgarlöfte mellan lokalpolisområde Borås och Bollebygds kommun 2020.

Ärendet

Polisen och Bollebygds kommun har sedan tidigare en samverkansöverenskommelse. Medborgarlöftet är ett komplement till samverkansöverenskommelsen och innebär konkreta aktiviteter i syfte att öka tryggheten, förebygga brott, öka medborgarnas och lokalsamhällets delaktighet i det brottsförebyggande och trygghetsskapande arbetet och att stärka förtroendet för polisen.

Invånarna i Bollebygds kommun upplever generellt kommunen som en trygg kommun att vistas och bo i. Detta visar sig i Öppna Jämförelser, Sveriges kommuner och Regioners rapport, Trygghet och säkerhet 2019, Brott och brottsförebyggande arbete men även i den lokala enkätundersökning som polisen tillsammans med Bollebygds kommun genomförde hösten 2019. Medborgardialogen riktade sig till alla i samhället och var utformat som en webbaserad enkät.

Då det inte finns en tydlig problembild i Bollebygds kommun har polisens Medborgarlöfte 2020 utgått ifrån arbetsområden direkt kopplade till målet med Medborgarlöftet som metod för att få en bredd i aktiviteterna. Utifrån varje arbetsområde har polisen i dialog med kommunen valt ut ett antal konkreta aktiviteter att tillsammans fokusera på under perioden.

Kommunstyrelseförvaltningens förslag till beslut

Kommunstyrelsen godkänner förslag till medborgarlöfte mellan lokalpolisområde Borås och Bollebygds kommun 2020.

Beslutsgång

Ordföranden frågar om förslag till beslut kan antas och finner att så sker.

Beslutsunderlag

- Medborgarlöfte Bollebygd 2020

Skickas till

Kommunstyrelsen